

함께 여는
영동성 미래

대학 안내

2017-2018

충북대학교

是 校
開 正 真
拓 義 理



‘ ’

‘ ’

‘ ’

가

‘ ’

가

가

가

‘ ’

가

가

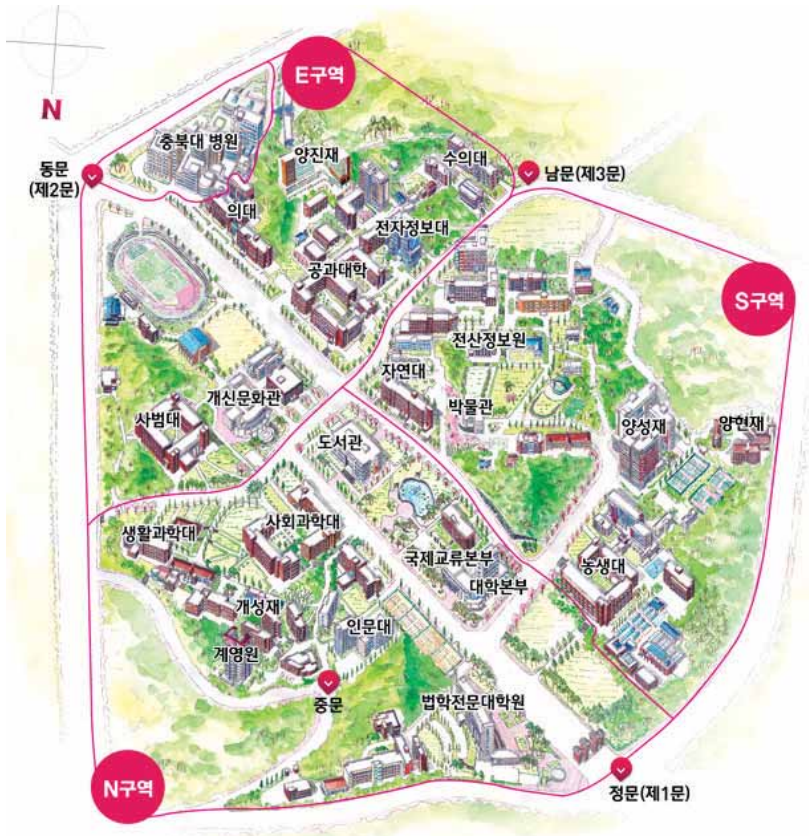

가.

정중하게

f

우 - 암 산 무 - 심 천 정 든 내 고 장
 혈 관 속 물 려 내 린 조 국 의 천 통

남 - 비 의 옛 성 - 밀 기 름 진 들 관
 빛 - 나 는 우 리 앞 길 희 망 에 찾 - 다

mf

정 의 의 헛 불 들 린 학 문 의 천 - 당
 진 리 를 도 파 내 는 과 학 의 세 - 계

세 - 기 의 종 소 리 울 려 - 나 는 곳
 이 루 리 라 국 토 개 척 우 리 - 의 사 명

세 역 사 창 조 할 문 - 화 의 사 도 힘 차 게 자 라

f

나 는 충 북 대 - 학 교



발전계획(2017~2021)

충북대학교는 1951년 개교한 이래 “진리탐구의 전당으로서 지역의 인재를 국가 및 세계발전의 원동력이 될 인재로 육성” 한다는 교육목적을 가짐

“심오한 학술이론과 그 응용방법을 교수·연구·개발하며, 전문적인 지도자의 자질과 인격을 함양하여 국가와 사회 발전에 공헌하는 인재 양성”을 교육목표로 눈부신 성장과 발전을 거듭하여 현재 국내 우수 대학으로서의 확고한 입지를 구축하였으며, 지역사회를 위한 산업발전 및 인적자원개발 부문에 있어서도 중추적 역할을 수행하여 왔음

15개의 단과대학 및 학부(군)와 법학전문대학원을 포함한 9개 대학원에 2만 4천여명의 학생이 꿈을 이루어 나가는 지역 거점대학으로 성장하고 있으며, 교육부 및 한국대학교육협의회 등 외부기관 평가에서도 최상위 평가를 받고 있음

제8차 종합발전계획은 우리 대학의 교시인 ‘진리·정의·개혁’에 오롯이 담긴 소중한 기본정신을 계승하고, 대학의 핵심 필수역량으로 6가지 요소인 창의성·휴머니즘·적극성·공동체역량·글로벌역량·전문성(New-CHANGE)을 설정하여 미래사회를 여는 ‘직지(直指)의 창의 정신을 품은 개신인’을 양성하는 데에 주력하고자 함

대학의 비전을 실현하기 위한 핵심가치(발전목표)는 조화(조화롭고 균형잡힌 대학), 품격(대학다운 대학), 미래(새시대를 향해 도전하는 대학)임

대학 운영의 핵심가치 및 발전목표가 지향하는 기본 방향으로 조화는 공생과 공존, 균형과 조화, 품격은 대학 근본 살리기, 구성원 만족 제고, 미래는 미래 대응 및 준비, 도전과 협력 추구를 설정함

대학의 비전을 실현하기 위한 핵심가치, 기본 방향을 토대로 12대 중점 추진전략을 도출함

12대 중점 추진전략에 따라 대학을 운영하기 위한 8대 분야로서 교육, 학생지원, 교수와 연구, 산학협력, 지역연계와 국제화, 특성화, 대학경영, 성과관리를 설정하고, 분야별 추진목표를 설정함

8대 분야별 중점 추진과제

교육 기초가 튼튼한 교육

- ▶ 미래 핵심역량기반 교양교육내실화
- ▶ 사회수요를 반영한 창의융합 전공교육 활성화
- ▶ 미래 창의인재 양성을 위한 비교과교육 고도화
- ▶ 에듀-테크 기반 교수·학습지원시스템 혁신

학생지원 수요자 중심 학생 지원

- ▶ 글로벌 우수 학생 유치
- ▶ 선진형 학사관리시스템 운영
- ▶ 학생 맞춤형 취·창업지원시스템 고도화

교수와 연구 연구 자율성과 다양성 보장

- ▶ 글로벌 수준 우수교수 유치 및 연구지원 확대
- ▶ 연구자 중심 연구관리지원시스템 고도화
- ▶ 대학원 운영 선진화

산학협력 국가경제발전 지향 산학협력

- ▶ 산학협력 친화형 대학체제 활성화
- ▶ 산업체 맞춤형 인재양성체제 강화
- ▶ 기술사업화 및 창업지원 고도화
- ▶ 캠퍼스 광역화와 연계한 산학협력 특성화

지역연계와 국제화 지역 및 세계와 조화적 협력

- ▶ 대외협력 조직 및 추진체계 효율화
- ▶ 대학 간 네트워크 고도화
- ▶ 대학-지역과의 상생협력 추진 강화
- ▶ 세계와 소통하는 글로벌 캠퍼스 활성화

대학특성화 목적지향의 핵심인재 양성

- ▶ 특성화 집중 육성 지원체계 구축
- ▶ 지역전략산업과 연계한 선도적 특성화
- ▶ 기초·보호학문 분야 육성을 위한 조화적 특성화
- ▶ 미래 대응 연계·융합 특성화 시범추진

대학경영 안정적이고 신뢰받는 경영

- ▶ 대학경영 혁신 지속 추진
- ▶ 안정적 자원확보 및 교육환경 선진화
- ▶ 고객만족 후생복지 실현
- ▶ 대학 브랜드가치의 지속 제고

성과 관리 수준 높은 성과 관리

- ▶ 성과관리조직 및 운영체제 정비
- ▶ 분야별 지속적 성과관리 및 피드백 제공
- ▶ 성과관리 표준화 및 공유 확산

비전과 목표



“함께 여는 역동적 미래”

국토의 중심에서 글로벌 국가 중추대학으로 도약

우리대학의 발전목표는 조화(Harmony)의 가치를 바탕으로 한 “조화롭고 균형잡힌 대학”, 품격(Dignity)의 가치를 바탕으로 한 “대학다운 대학”, 미래(Future)의 가치를 바탕으로 한 “새 시대를 향해 도전하는 대학”이며, 이러한 발전목표를 토대로 총 6대 기본방향을 수립하고, 12대 중점 추진전략을 설정함

비전 및 목표

- ▶ (비전) 제8차 중장기 발전계획(수정계획)에 제시된 우리대학의 비전은 “함께 여는 역동적 미래 국토의 중심에서 글로벌 국가 중추 대학으로 도약”
- ▶ (건학이념) 우리대학은 진리, 정의, 개척을 건학이념(교시)으로 함

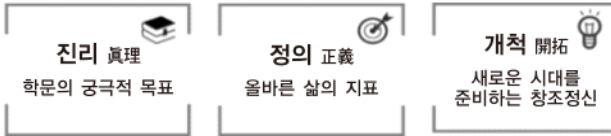

- ▶ (교육목표) 교육목표는 진리, 정의, 개척의 건학이념을 바탕으로 “학문발전을 선도” 하고, “공동선을 추구하는 민주시민을 양성하여, 국가와 사회의 미래 개척에 헌신” 하며, “지역사회 문화 창달에 노력하고 인류사회의 지속 가능한 발전을 모색” 하는 것임

발전목표 및 기본방향

- ▶ (발전목표) 조화(Harmony)의 가치를 바탕으로 한 “조화롭고 균형잡힌 대학”, 품격(Dignity)의 가치를 바탕으로 한 “대학다운 대학”, 미래(Future)의 가치를 바탕으로 한 “새 시대를 향해 도전하는 대학”

대학의 인재상과 핵심역량

- ▶ (인재상) 우리대학의 인재상은 대학헌장에서 제시한 교육목표와 기본정신을 충실히 이해하고 실천할 수 있는 높은 역량을 갖춘 인재(人材)인 “직지(直指)의 창의 정신을 품은 개신인” 으로서, 건학이념에 따라 진리인, 정의인, 개척인을 지향함
- ▶ (핵심역량) 직지의 창의 정신을 품은 개신인재가 갖추어야 할 6대 역량으로서 창의성·휴머니즘·적극성·공동체역량·글로벌역량·전문성(New-CHANGE)을 설정함
 - CHANGE: 창의성(Creativity), 휴머니즘(Humanism), 적극성(Activeness), 공동체역량(Neighbor Minded), 글로벌역량(Globalism), 전문성(Expertise)
 - 핵심역량은 고정된 것이 아닌 시대 및 사회의 변화에 능동적이고 유연하게 대응할 수 있도록 항상 새롭게 정립해 나가는 New-CHANGE 역량을 추구함

목 차

I. 연 혁

1. 약사	9
2. 역대 학장 및 총장	47

II. 기 구

1. 기구표	51
2. 기구	52
3. 보직자	57

III. 교직원

1. 교원	65
2. 명예교수	94
3. 행정직원	102

IV. 단과대학 및 학과

1. 인문대학	115
2. 사회과학대학	120
3. 자연과학대학	123
4. 경영대학	129
5. 공과대학	131
6. 전자정보대학	136
7. 농업생명환경대학	140
8. 법학전문대학원	1147
9. 사범대학	148
10. 생활과학대학	155
11. 수의과대학	159
12. 약학대학	161

13. 의과대학	163
14. 자율전공학부	165
15. 융합학과군	165

V. 부속시설

1. 도서관	169
2. 전산정보원	179
3. 취업지원본부	184
4. 현장실습지원센터	186
5. 대학일자리센터	187
6. 박물관	189
7. 학생생활관	192
8. 건강센터 보건진료원	193
9. 장애지원센터	195
10. 기록관	198
11. 양성평등상담소	199
12. 창의융합교육본부	201
13. 공동실험실습관	203
14. 국제교류본부	206
15. 인재양성원	208
16. 교직부	209
17. 천문대	209
18. 공학교육혁신센터	211
19. 공과대학부속공장	213
20. 농업생명환경대학부속농장	214
21. 농업생명환경대학부속동물자원개발센터	215
22. 농업생명환경대학부속학술림	216
23. 수의과대학부속동물의료센터	218
24. 약학대학부속약초원	220
25. 약학대학부속실습약국	221
26. 평생교육원	223
27. 출판부	228

28. 대학신문방송사	234
29. 산학협력단부속학연산공동기술연구원	236
30. 실험동물연구지원센터	242
31. 농업생명환경대학부설식물종합병원	245
32. 농업생명환경대학부설농업과학기술교육센터	248
33. 사범대학교교육연수원	249
34. 사범대학부설중학교	251
35. 사범대학부설고등학교	254
36. 생활과학대학부설어린이집	257
37. 자연과학대학부설과학기술진흥센터	259
38. 예비군연대	261
39. 국어문화원	263
40. 의과대학부속의학교육실	266
41. 법학전문대학원부속리걸클리닉센터	267
42. 창업지원단	272
43. 교육혁신연구원	276
44. 사회봉사센터	277
45. 건강센터 학생생활상담소	278
46. 인권센터	279
47. 안전관리본부	280
48. 체육진흥원	282
49. 입학본부	284

VI. 연구소

1. 인문학연구원

1) 인문학연구소	287
2) 중원문화연구소	292
3) 러시아·알타이지역연구소	297
4) 우암연구소	304
5) 중국학연구소	307
6) 유럽문화연구소	310

2. 사회과학연구원

1) 사회과학연구소	314
2) 법학연구소	322
3) 교육개발연구소	326
4) 생활과학연구소	328
5) 국가위기관리연구소	331
6) 한국지방교육연구소	341
7) 인간심리연구소	346

3. 자연과학연구원

1) 과학교육연구소	352
2) 기초과학연구소	354
3) 바이오연구소	358
4) 나노과학기술연구소	362
5) 산업응용수학연구소	364
6) 천체물리연구소	367
7) 줄기세포·재생의학연구소	368
8) 생태환경독성연구소	372

4. 보건의료과학연구원

1) 약품자원개발연구소	375
2) 평생체육연구소	378
3) 의학연구소	381
4) 동물의학연구소	383
5) 의학정보센터	387
6) 생물건강산업개발연구센터	391
7) 종양연구소	394
8) 노화연구소	395
9) 기생생물연구소	397

5. 정보기술·경영연구원

1) 산업경영연구소	400
2) 컴퓨터정보통신연구소	403

3) 빅데이터연구소 405
 4) IDEC 충북대지역센터 407
 5) 국가미래기술경영연구소 408
 6) 인공지능연구소 411
 7) SW시험검증연구소 412

6. 건설·산업과학기술연구원

1) 건설기술연구소 415
 2) 산업과학기술연구소 417
 3) 그린에너지연구소 419

7. 농업생명과학연구원

1) 농업과학기술연구소 422
 2) 연초연구소 425
 3) 첨단원예기술개발연구센터 428
 4) 동물생명과학연구소 430

VII. 연구활동 및 학술교류

1. 학술연구 437
 2. 연구비 437
 3. 해외연수 438
 4. 외국대학과의 학술교류 439

VIII. 학생생활·장학·복지

1. 학생활동 463
 2. 학생상벌 467
 3. 장학제도 467
 4. 후생복지시설 471
 5. 123학군단 476
 6. 종합서비스센터(TSC) 업무 안내 479
 ※ 충북대학교 총학생회칙 483

Ⅸ. 동문회와 동문회장학재단

1. 총동문회	497
2. 장학재단	502

X. 학칙 및 법인정관

1. 충북대학교학칙	509
2. 재단법인충북대학교발전기금재단정관	571

I. 연혁

1. 역사

2. 역대 학장 및 총장



1. 역사

· 청주농과초급대학

1949. 4. 민족문화를 계승 창조하고, 새로운 문화의 학문을 받아들이며 학문의 재원리를 연구 확립하기 위한 대학의 필요성을 절감한 도민의 열망에 힘입어 청주농과대학 창립 기성회가 결성됨
1950. 5. 청주농과초급대학 설립 인가
8. 청주농과초급대학 설립 인가(2년제) 농학과(정원 160명), 축산학과(정원 80명)
9. 초대 조현하 학장 취임
1951. 9. 현 청주농업고등학교 교사와 시설을 공동 사용하는 방법으로 개교

· 청주농과대학

1953. 4. 청주초급농업대학이 해체됨과 동시에 청주농과대학(4년제)으로 승격됨. 농학과(정원 240명), 축산학과(정원 160명)
4. 입학과(정원160명)신설

· 도립 충북대학

1956. 4. 청주 농과대학으로 5년간 꾸준한 성장과 내실을 기해오던 본 대학은 지역사회에 농학뿐만 아니라 광범위한 전문분야에서 학문의 기회를 후진들에게 부여하기 위해 약학과(정원 160명)가 증설되면서 충북대학으로 교명을 바꾸었다.
9. 개신리 임업시험장과 농도원, 복대동 종축장을 통합하여 현재의 교지를 마련하고 청주농업고등학교에서 신축교사로 이전 완료
1957. 4. 제2대 송재철 학장 취임
6. 체육학과(정원 160명)신설
1960. 10. 제3대 지영린 학장 취임
1962. 1. 제4대 장영철 학장 취임
1962. 5. 제5대 최재갑 학장 취임

· 국립 충청대학교

1962. 3. 국립학교 설치령 개정으로 충남대학교와 통합되면서 약학과와 체육학도가 폐지되고, 충남대학교 농과대학의 각학과와 농산제조학과(정원 100명), 농업토목학과(정원 100명)를 흡수 병합하여 충청대학교로 직제가 개편됨

· **국립 충북대학**

- 1963. 3. 국립충청대학교는 지역여건 등 여러 가지 불합리한 통합이었으므로 대학의 원상 복귀를 강경하게 추진하게 되어 지역사회의 균형발전이라는 측면과 도민들의 활발한 승격운동에 힘입어 통합된지 1년만에 국립학교 설치령을 개정, 약학과와 체육학과를 부활하여 7개 학과를 가진 충북대학으로 분리 발족
 - 12. 가정학과(정원 120명)신설
- 1964. 3. 농업토목학과를 농공학과로, 농산제조학과를 농화학과로 과명 변경
 - 6. 제6대 연구회 학장 취임
- 1966. 9. 연연초연구소 설치 인가
- 1967. 11. 연초학과(정원 120명), 화학공학과 신설
- 1968. 1. 대학원이 신설되어 심오한 학문연구가 가능하게 됨(농학과 8명, 임학과 8명)
 - 1. 교양학부 신설
 - 2. 제7대 이상조 학장 취임
 - 12. 잠사학과(정원 120명)가 신설되고 농학과, 축산학과, 농화학과 각각 10명씩 증원
- 1969. 5. 제8대 조건상 학장 취임
 - 9. 여학실습실 개설
 - 10. 학생생활연구소 법제화
 - 12. 잠사학과가 폐과됨과 동시에 영어교육과, 수학교육과, 과학교육과, 토목공학과가 신설되고 체육과, 가정학과를 체육교육과, 가정교육과로 과명 변경
- 1970. 2. 대학원축산학과(8명), 농화학과(8명) 신설 및 농학과, 임학과(2명) 증원
 - 3. 1970년대부터는 단과대학 체제로는 운영이 어려울 정도로 포화상태에 이르게 되어 종합대학으로서의 면모를 갖추기 위한 준비단계로서 학부제를 도입하여, 1학년의 교양학부와 전공과정을 농학부, 교육학부, 이공학부로 나누고 학부장을 중심으로 하는 운영체제 확립
 - 5. 충북대학부설 임시중등학교 교원양성소 및 중등학교 교원연수원 설치 인가
 - 9. 농업박물관 및 종합박물관 개관
 - 12. 체육교육과, 가정교육과, 영어교육과, 수학교육과, 과학교육과 각각 10명씩 증원
- 1971. 1. 대학원, 농공학과(정원 4명), (농업토목학전공, 농업기계학전공)신설
 - 4. 대통령령 제5586호(국립학교 설치령 중 개정령)에 의거 교육학부 학생에게 수업료 및 입학금 면제 조치
 - 12. 국어교육과신설(정원 40명)
- 1972. 1. 대학원약학과(정원 8명) 신설
 - 12. 농업경영학과(30명) 신설
- 1973. 5. 제9대 연구회 학장 취임
 - 12. 미술교육과(30명), 공업교육과(30명) 신설 및 토목공학과 10명 증원
대학원 박사과정 신설, 농학과(2명), 임학과(2명), 축산학과(2명), 농화학과(2명)
대학원 석사과정의 농공학과(4명) 증원
- 1974. 3. 약학부 및 공학부 학부제 실시

- 4. 농공학과에 부전공(농업기계)과목 신설
- 7. 새마을연구원 설치
- 12. 원예학과, 전기공학과, 금속공학과(각 30명) 신설
농공학과, 화학공학과, 약학과 각 10명 증원
- 1975. 3. 교육대학원 설립인가 교육행정, 국어교육, 수학교육, 과학교육, 영어교육, 체육
교육 전공(정원 70명)
- 12. 사회교육과(40명) 신설
전기공학과, 금속공학과, 화학공학과, 임학과, 축산학과, 농공학과, 원예학과, 농
화학과 각 10명씩 증원
- 1976. 1. 대학원 석사과정 토목공학과, 화학공학과(각 40명) 신설
대학원 박사과정(농학과, 임학과, 축산학과, 농화학과 각 1명씩 증원)
- 5. 제10대 연구회 학장 유임
- 12. 대학원 석사과정 연초학과, 농업경영학과 신설

· 국립 충북대학교

- 1977. 12. 대통령령 제8815호에 의거 종합대학교로 승격되어 공과대학, 농과대학, 사회과
학대학, 사범대학의 4개 단과대학 27개 학과를 설치 인가
- 1978. 3. 초대 정범모 총장 취임
- 10. 약학대학 및 자연과학대학 신설
수학과(40명), 물리학과(40명), 화학과(40명), 생물학과(40명), 무역학과(80
명), 경제학과(40명), 회계학과(80명), 교육학과(40명), 농생물학과(40명) 신
설
약학과 20명, 건축공학과 150명, 토목공학과 200명 증원, 농업토목학과를 농공
학과로 명칭 변경
- 11. 실험대학 운영 인가
- 1979. 1. 대학원 문학계열 6명, 이학계 6명, 공학계 44명 증원, 대학원 박사과정 농공학
과(3명) 신설 교육대학원 증원(30명)
석사과정 신설 : 영어영문학과, 국어국문학과, 수학과
- 3. 신축학생회관 개관
- 4. 충북대학교 장학법인 설립
- 5. 공과대학 부설 건설기술연구소 설치 및 농과대학 부설 농업과학연구소를 설치
하고 미생물연구소를 환경과학연구소로 개편
- 6. 사범대학부설 교육개발연구소 설치
- 7. 호서문화연구소 설치
- 9. 인문대학 신설, 영문 40명, 독문 40명, 불문 40명, 중문 40명
· 학과신설 : 법학 40명, 지리교육 40명
· 정원증원 : 역사교육 10명

- 학과개편 : 통계학과 → 계산통계학과
- 12. <대학원 학생정원 조정>
 - 대학원 석사과정 증원 48명(136명 → 184명)
 - 학과신설 : 원예학과, 전기공학과
 - 증원 : 농학계 12명, 약학계 6명, 공학계 120명, 이학계 4명, 문학계 6명
 - 대학원 박사과정 증원 30명(15명 → 45명)
 - 학과신설 : 화학공학과, 약학과
 - 증원 : 농학계 15명, 공학계 9명, 약학계 6명
- 1980. 3. 공학관 준공
- 4. 국립학교 설치령이 개정되어 학생처 상담지도관의 직제를 개편
- 6. 체육관 준공
- 7. 농학관과 인문사회관 신축 기공식
- 10. 사범대학 및 사회과학대학 이전

1981학년도 정원조정에 의거, 사범대학 국민윤리교육과(40명), 인문대학 어문학계 국어국문학과(40명), 철학과(40명), 사회과학대학 사회학과(40명), 심리학과(40명), 공과대학 전자계산학과(50명), 기계공학과(50명) 신설. 사범대학 과학교육과(10명), 인문대학 어문학계(40명), 사회과학대학 경상계(20명), 공과대학 일반공학계(30명) 증원
- 11. <대학원정원조정>
 - 전공신설 : 국민윤리 교육전공, 사회교육전공
 - 증원 : 50명(150명 → 200명)
 - 명칭변경 : 교육행정 전공 → 교육학전공(교육행정분야, 상담심리분야)
 - 대학원석사과정 증원 56명(184명 → 240명)
 - 학과신설 : 금속공학과
 - 증원 : 농학계 16명, 약학계 6명, 공학계 26명, 문학계 8명
 - 대학원박사과정 증원 18명(45명 → 63명)
 - 학과신설 : 연초학과, 농업경영학과, 토목공학과
 - 증원 : 농학계 12명, 공학계 6명
- 1981. 3. 건설본부폐지 사무국에 시설과 설치, 사범대학 부속과학교육연구소 설치
- 10. 학과신설 : 식품공학과(40), 정치외교학과(40)
 - 학과개편 : 전자계산학과 → 전자계산기공학과, 농업경영학과 → 농업경제학과
- 11. <대학원정원조정>
 - 대학원석사과정 증원 10명(240명 → 250명)
 - 학과신설 : 건축공학과
 - 증원 : 공학계 10명
 - 전공분리 : 사회교육전공 - 일반사회교육전공, 역사교육전공
과학교육전공 - 물리교육전공, 화학교육전공, 생물교육전공
 - 증원 : 80명(200명 → 280명)

1982. 3. 연구형 총장 취임
 10. 인문대학 사학과 신설(30)
 11. 사회과학대학 통계학과 폐과, 대학원 석사과정 7개학과, 교육대학원 전공 증설(미술교육전공)
 · 학과 신설(석사) : 농생물학과, 교육학과, 경제학과, 물리학과, 화학과, 생물학과, 체육학과
 · 명칭 변경(석사) : 농업경영학과 → 농업경제학과, 문학회 → 어문계
 · 학과명칭 변경(박사) : 농업경영학과 → 농업경제학과
1983. 4. 사범대학부속중학교 설립 인가(남·여 공학 24학급)
 9. 학과 신설 : 공과대, 산업안전공학과(40), 환경공학과(50)
 학과명칭 변경 : 계산통계학과 → 전산통계학과
 10. 대학원 학과 신설 : 행정학과
 교육대학원전공 분리 : 교육학전공 → 교육행정전공, 학교상담전공
 명칭 변경 : 일반사회교육전공 → 사회교육전공
1984. 1. 공과대학 산업안전공학과, 환경공학과 신설
 4. 농과대학부설 농촌에너지연구부 설치
 10. 의예과(50), 미생물학과(40) 신설
 1985학년도 대학학생 정원 조정(7개 단과대학 56개 학과)
 11. 사범대학에 평생체육연구소 설치
 <대학원 학과 신설>
 · 학과 신설(석사) : 어문학계 - 독어독문학과, 불어불문학과
 이학계 - 전산통계학과, 전자계산기공학과
 농학계 - 농업기계공학과
 약학계 - 임상약학과
 · 학과 신설(박사) : 농학계 - 원예학과
 이학계 - 물리학과, 화학과, 생물학과
 <교육대학원 전공 신설>
 농업교육전공, 공업교육전공
1985. 2. 공과대학 부속 건설기술연구소를 충북대학교 건설기술연구소로, 환경과학연구소를 기초과학연구소로 명칭 변경
 11. 86학년도 대학학생 정원 조정(7개 단과대학 58개학과)
 · 공과대학 정보통신공학과(50), 전자공학과(50) 신설
 · 공과대학부설 산업과학기술연구소, 신 도서관 준공
 12. 사범대학부속고등학교 설립 인가(남·여 공학 12학급)
1986. 3. 제3대 조성진 총장 취임
 5. 학군단건물 준공
 11. 87학년도 대학학생 정원 조정(9개 단과대학 61개학과)
 · 의과대학 신설

- 사회과학대학을 사회과학대학과 경영대학으로 분리 개편
 - 학과 신설(공과대학 공업화학교과(40), 자연과학대학 생화학교과(40))
12. 유전공학연구소 신설
1987. 10. 학교명칭 변경 : 농업기계학과 → 농업기계공학과
11. 경영대학 부설 산업경영연구소 신설
- 88학년도 대학학생 정원 조정(9개 단과대학 66개 학과)
- 학과 신설(인문대학 고고미술사학과(30), 자연과학대학 천문우주학과(40), 경영대학경영정보학과(60), 공과대학 도시공학과(40), 농과대학 임산가공학과(30))
 - 자연과학대학 전자통계학과를 통계학과(40)와 전자계산학과(40)로 분리 개편
 - 행정대학원 설치 인가, 행정학과(80명)
 - 보조체육관 준공
- <대학원 정원조정>
- 증원(석사) : 80명
 - 학과 신설: 심리학과, 법학과, 정치외교학과, 지리학과, 회계학과, 기계공학과, 산업안전공학과, 환경공학과
 - 증원(박사): 32명(63명 → 95명)
 - 학과 신설(박사): 국어국문학과, 경제학과, 행정학과, 건축공학과, 전기공학과, 금속공학과, 농생물학과, 식품가공학과
- <교육대학원 전공신설>
- 지리교육전공, 지구과학전공
12. 의과대학건물 준공
1988. 3. 농과대학부설 농업과학연구소가 법정조직으로 설치
5. 통일문제연구소를 국제관계연구소로 명칭 변경
10. 법과대학신설
11. 89학년도 대학학생 정원 조정(10개 단과대학 69개 학과)
- 대학개편 및 학과 신설
- 사회과학대학을 사회과학대학과 법과대학으로 개편하고 법과대학에 공법학과(40)와 사법학과(40) 신설
 - 농과대학 수의학과(30) 신설
 - 정원 감축(90) : 인문대학 국어국문학과(20), 영어영문학과(20), 농과대학 축산학과(10), 사범대학 교육학과(5), 역사교육과(5), 지리교육과(5), 사회교육과(5), 국민윤리교육과(5), 과학교육과(5), 가정교육과(5), 체육교육과(5) 감원
 - 학과명칭 변경 : 식품가공학과 → 식품공학과
- 대학원 학과 신설, 폐지 및 학생정원 조정
- 석사과정 학과 신설(사학과, 무역학과, 가정학과, 전자계산학과, 통계학과) 및 폐지

- (전산통계학과)
 정원 조정 84명 증원(330명 → 414명)
 · 박사과정 학과 신설(농업기계공학과)
 정원조정 37명 증원(95명 → 132명)
 교육대학원에 초등교육전공 신설
 정원조정 15명 증원(280명 → 295명)
1989. 3. 국립학교 설치령 개정에 따라 연구소 폐자명칭 변경
 · 새마을연구소 폐지
 · 농과대학부속 가축병원을 농과대학부속 동물병원으로, 중앙기기관을 공동실험실습관으로 명칭 변경
6. 법과대학 부설 법학연구소 신설
 11. 대학원 학과신설 및 정원 조정
 · 석사과정 학과 신설 2개 학과(미생물학과, 전자공학과) 정원조정 24명 증원(414명 → 438명)
 · 박사과정 학과 신설(전자계산학과) 정원조정 9명 증원(132명 → 141명)
 산업대학원 신설 인가
 학생정원 60명, 4개 학과(공정공학과, 건설공학과, 생산공학과, 전기전산공학과)
 제2학생회관 준공
1990. 3. 제4대 이택원 총장 취임
 유전공학연구소 법정조직으로 설치
6. 기획실 및 환경안전연구소 신설
 8. 도서관 의과대학분관 신설
 11. 대학원 학과신설 및 학생정원 조정
 · 석사과정 학과신설 4개 학과(의학과, 정보통신공학과, 생화학, 공업화학) 정원조정 48명 증원(438명 → 486명)
 · 박사과정 학과 신설 3개 학과(전자계산기공학과, 환경공학과, 기계공학과) 정원조정 20명 증원(141명 → 161명)
 · 행정대학원 정원조정 10명 증원(80명 → 90명)
 · 산업대학원 정원조정 30명 증원(60명 → 90명)
 대학학과 신설 및 학생 정원조정
 · 자연과학대학 반도체과학과(30) 신설
 · 학과개편 : 약학대학 약학과(50)를 약학과(25)와 제약학과(25)로 개편
 · 학과간 정원 조정
 농과대학연초학과 △10, 수의학과 10
 · 학과명칭 변경 : 공과대학 금속공학과를 재료공학과로, 전자계산기공학과를 컴퓨터공학과로 변경
 · 91학년도 대학 학생정원조정에 의거 10개 단과대학 71개 학과 정원조정
1991. 2. 수자원·수질연구센터 신설

- 3. 국립학교 설치령이 개정됨에 따라 기획실과 공과대학 부속산업과학기술 연구소가 법정조직으로 설치
남학생기숙사(A동) 개관
- 10. <대학 학생정원 조정>
 - 일반공학부 전기전자계열 20명(정보통신공학과)
 - 일반공학부 기계계열 40명(정밀기계공학과 신설)
 - 단과대학 신설 : 생활과학대학 가정관리학과(30명), 식품영양학과(20명)
 - 학과 폐지 : 사범대학 가정교육과
 - 학과개편 : 토목공학과(150) - 토목공학과 100명, 건설시스템공학과 50명
 - 92학년도 대학학생 정원조정결과 11단과대학, 73개학과 모집인원 3,020명
- 11. <대학원 학생정원 조정>
 - 대학원석사과정 : 증원 37명(486 → 523)
 - 이공계철판분야 26명, 기타분야 11명
 - 학과명칭변경 : 금속공학과가 재료공학과로, 전자계산기공학과가 컴퓨터공학과로 변경
 - 학과신설 : 경영학과 대학원박사과정 : 증원 33명(161 → 194)
 - 이공계철판과학분야 24명, 기타분야 9명
 - 학과신설 : 산업안전공학과, 영어영문학과
 - 학과명칭변경 : 금속공학과를 재료공학과로, 전자계산기공학과를 컴퓨터공학과로 변경
 - 경영대학원 신설 : 경영학과 45명
- 1992. 3. 국립학교 설치령이 개정됨에 따라 기획연구실 신설, 약대 부속 약품자원 개발 연구소 법정화
- 7. <대학 학생정원 조정>
 - 학과신설 : 자연과학대학 지질학과 40명, 공과대학 전파공학과 40명
 - 학과명칭 변경 : 전자계산학과를 컴퓨터과학과로
 - 93학년도 대학 학생정원 조정에 의거 11개 단과대학 75개학과 모집정원 3,100명
 - 대학원 석사과정 증원 48명(523 → 571)
 - 학과신설 : 도시공학과, 임산공학과, 천문우주학과, 수의학과
 - 박사과정 증원 18명(194 → 212)학과신설 2개학과(30개 학과에서 32개 학과) : 정보통신공학과, 미생물학과
 - 교육대학원전공신설 및 증원 : 전자계산교육전공, 상업교육전공 30명 산업대학원 정원 40명 증원(90 → 130)
- 1993. 9. <대학 학생정원 조정>
 - 학과신설 : 인문대학 노어노문학과 30명, 공과대학 제어계측공학과 30명, 사범대학 컴퓨터교육과 30명, 생활과학대학 이동복지학과 30명
 - 정원증원 : 사범대학 교육학과(5), 역사교육과(5), 지리교육과(5), 사회교육과

(5), 국민윤리교육과(5), 과학교육과(20) 인문대학 중어중문학과(△5), 불어불문학과(△5), 철학과(△5)

- 수의과대학 신설(수의학과)
- 학과명칭 변경 : 임산기공학과를 임산공학과로, 건설시스템공학과를 구조시스템공학과로 변경

(94학년도 대학 학생정원 조정 결과 12개 단과대학, 79개학과, 모집정원 3,245명)

10. <대학원 학생정원 조정>

- 대학원 석사과정 증원 29명(571명 → 600명)
- 대학원 박사과정 증원 30명(212명 → 242명)
 - 학과신설 : 전자공학과, 의학과(32학과 3 학과)
- 경영대학원 석사과정 증원 15명(45명 → 60명)

1994. 3. 제5대 이남호 총장 취임

8. 반도체·정보산업분야 국책지원대학으로 지정

9. <대학 학생정원 조정>

- 정원증원 : 자연대 컴퓨터공학과 10명, 화학과 15명, 반도체공학과 10명, 공대 산업안전공학과 10명, 공업화학과 10명, 정밀기계공학과 10명
 - 학과명칭 변경 : 공대 산업안전공학과 안전공학과
- <95학년도 대학학생 정원조정 결과 12단과대학 79학과 모집정원 3,310명>

10. 대학원 석사과정 정원증원 60명(600 → 660)

- 학과신설 : 중어중문학과, 철학과(55학과 → 57학과), 대학원박사과정 정원증원 10명(242 → 252), 경영대학원 석사과정 정원 증원 30명(60 → 90)

1995. 10. <대학 학생정원 조정>

- 정원증원 : 자연과학대학 생명과학부 20명, 공과대학 전기전자공학부 20명
- 학과 통폐합 : 생물학과, 미생물학과, 생화학과 생명과학부, 화학공학과, 공업화학과 화학공학부, 전기공학과, 전자공학과, 정보통신공학과, 전파공학과, 제어계측공학과, 반도체과 학과, 전기전자공학부 기계공학과, 정밀기계공학과 기계공학부 입학과, 임산공학과 산림과학부, 공법학과, 사법학과 법학부

· 학과명칭 변경 : 자연과학대학 지질학과 지구환경과학과

· 학과소속 변경 : 자연과학대학 반도체공학과 공과대학 전기전자공학부

(96학년도 대학 학생정원 조정결과 12단과대학 6개학부 63학과모집정원 3,350명)

<대학원 학생정원 조정>

대학원 석사과정 증원 135명 (660 → 795)

- 학과 신설 : 반도체공학과, 사회학과, 가정관리학과 (57학과 → 60학과)

- 학교명칭변경 : 산업안전공학과 안전공학과
 - 대학원박사과정 증원 90명 (252 → 342)
 - 학교신설 : 수의학과, 경영학과(34학과 → 36학과)
 - 학연산 협동과정 신설 : 한국화학연구소
 - 학교명칭변경 : 산업안전공학과 안전공학과
 - 교육대학원 석사과정 정원 증원 30명(325 → 355)
 - 전공신설 : 환경교육전공(21전공 → 22전공)
 - 산업대학원 석사과정 정원 증원 20명 (130 → 150)
1996. 3. 대학종합평가 인정
10. <대학학생 정원조정>
- 정원증원 : 자연과학대학 화학과(5), 물리학과(10), 공과대학 도시공학과(10), 전기전자공학부(15)
- (’97학년도 대학학생 정원 조정결과 12단과대학 6학부 63학과 모집정원 3,390명)
11. <대학원학생 석사과정>
- 대학원석사과정
 - 증원 171명
 - 학교신설: 식품영양학과, 지구환경과학과, 전파공학과 (60학과 → 63학과)
 - 학연산 협동과정 증설 : 한국에너지기술연구소, 생명공학연구소, 한국표준과학연구원(1연구소 → 4연구소)
 - 학과간 협동과정 신설(의용생체공학과)
 - 대학원박사과정
 - 증원 82명
 - 학교신설: 법학과, 사학과, 천문우주학과 (36학과 → 39학과)
 - 학연산 협동과정 증설 : 한국에너지기술연구소, 생명공학연구소, 한국표준과학연구원(1연구소 → 4연구소)
 - 학과간 협동과정 신설(의용생체공학과)
 - 행정대학원 : ’97학년도부터 입학정원제도 변경 : 입학정원 36명
 - 산업대학원 : ’97학년도부터 입학정원제도 변경 : 입학정원 60명
 - 경영대학원 : ’97학년도부터 입학정원제도 변경 : 입학정원 36명
 - 경영대학원 석사과정 정원 증원 50명
 - 법무대학원 신설인가
 - 학생 입학정원 30명, 법학과 1개학과
1997. 3. <연구소 정비 실시>
- 건설기술연구소(법정)와 수자원·수질연구센터(비법정) 및 환경안전 연구소(비법정)를 통합하여 건설기술연구소로, 호서문화연구소(법정)와 선사문화연구소(비법정)를 통합하여 중원문화연구소로, 교육개발연구소(비법정)와 생활과학연구소(비법정)를 통합하여 교육·생활연구소로, 지역개발연구소(법정)와

국제관계연구소(비법정) 및 사회과학연구소(비법정)를 통합하여 사회과학연구소로, 정보통신산업연구소(비법정)와 컴퓨터과학연구소(비법정)를 통합하여 컴퓨터·정보통신연구소로, 농업과학연구소(법정)와 농촌에너지연구소(비법정)를 통합하여 농업과학기술연구소로 통합하였으며, 인문과학연구소(비법정)를 인문학연구소로 명칭을 변경하였다. 또한 그동안 단과대학 소속이었던 모든 연구소를 본부(사범대학부속 과학교육연구소는 제외)로 소속을 변경하였으며 이로써 종전 29개 연구소가 20개(법정 11개, 비법정 9개)로 운영하게 되었다.

10. '98학년도 대학원 학생 정원 조정

(석사 : 575명 → 618명)

- 정원증원 : 자연과학계열 : 19명, 공학계열 : 20명
- 학과신설 : 구조시스템공학과, 제어계측공학과

(박사 : 200명 → 220명)

- 정원증원 : 자연과학계열 6명, 공학계열 8명, 의학계열 3명
- 학과신설 : 도시공학과, 반도체공학과, 통계학과
- 협동과정 신설 (석·박사)
 - 한국전자통신연구원(2/2), 한국생산기술연구원(2/1)(계 : 4/3)
- 소속 및 학과명칭 변경
 - 석사 : 자연과학계열(반도체공학과) 공학계열(반도체공학과)
- 학과 분리

- 박사 : 자연과학계열 전자계산학과 전자계산학과, 통계학과
 <'98학년도 대학원학생 정원조정 결과>

- 석사 : 5계열 64개 학과6 학연산 협동과정, 1 학과간 협동과정
- 박사 : 4계열 42개 학과6 학연산 협동과정, 1 학과간 협동과정
- 산업대학원 증원 20명 (60명 80명)

11. '98학년도 대학학생정원 조정

- 정원증원 : 인문대학 미술과(5), 자연과학대학 체육학과(10), 법과대학 법학부(5), 생활과학대학 식품영양학과(10), 아동복지학과(5)
- 학과신설 : 수의과대학 수의학과 자연과학대학 수의예과
- 학과명칭변경 : 사범대학 미술교육과, 인문대학 미술과, 사범대학 체육교육과, 자연과학대학 체육과, 사범대학 과학교육과, 사범대학 과학교육학부, 경영대학 무역학과, 경영대학 국제경영학과

'98학년도 대학학생 정원 조정 결과 : 12개 단과대학 7개 학부 63개 학과 모집 정원 3,430명

1998. 4. 제6대 주자문 총장 취임.

10. <'99학년도 대학학생 정원 조정>

- 정원증원 : 자연과학대학 수학·통계·컴퓨터과학과군(30명)
공과대학 전기전자공학부 (35명), 건설공학과군 (50명)

농과대학 축산·농화학·식품공학과군 (20명)

· 모집단위 광역화 실시

- 인문대학 : 국어국문학과, 중어중문학과, 영어영문학과, 독어독문학과, 불어불문학과, 노어노문학과, 철학과, 사학과, 고고미술사학과 인문학과군
- 사회과학대학 : 사회학과, 심리학과 사회·심리학과군, 행정학과, 정치외교학과, 경제학과군, 행정·정치외교·경제학과군
- 자연과학대학 : 생명과학부, 화학과 생명과학부·화학과군, 물리학과, 천문우주학과, 지구환경과학과 물리·천문우주·지구환경과학과군, 수학과, 통계학과, 컴퓨터과학과군, 수학·통계·컴퓨터과학과군
- 경영대학 : 경영학과, 회계학과 경영학부, 국제경영학과, 경영정보학과 국제경영·정보시스템학부
- 공과대학 : 화학공학부, 재료공학과, 환경공학과, 안전공학과 공정공학과군, 기계공학부, 컴퓨터공학과, 기계·컴퓨터공학과군, 토목공학과, 건축공학과, 도시공학과, 구조시스템공학과, 건설공학과군
- 농과대학 : 원예학과, 농생물학과 환경생물원예학부, 농학과, 연초학과 농학·연초학과군, 축산학과, 농화학과, 식품공학과 축산·농화학·식품공학과군, 농공학과, 농업기계공학과 농공·농업기계공학과군
- 사범대학 : 역사교육과, 지리교육과, 사회교육학과, 역사교육·지리교육·사회교육학과군 - 생활과학대학 : 가정관리학과, 식품영양학과, 아동복지학과 생활과학과군
- 약학대학 : 약학과, 제약학과 약학·제약학과군

'99학년도 대학학생 정원조정결과 : 12개 단과대학, 15개학과군, 7개학부, 13개학과, 모집정원 : 3,565명

11. '99학년도 대학원학생정원조정 결과

〈석사〉 : 618명 → 648명

· 정원 증원 : 공학계열 10명

· 학과 신설

- 공학계열 : 정밀기계공학과
- 인문계열 : 고고미술사학과, 노어노문학과
- 예체능계열 : 미술과

· 학과간 협동과정 신설 : 정보산업공학 20명

〈박사〉 : 220명 → 220명

· 학과신설

- 인문사회계열 : 철학과, 심리학과, 정치외교학과, 교육학과
- 자연과학계열 : 생화학과, 임산공학과

- 공학계열 : 전파공학과
 - 소속 및 관리대학 변경
사범대학 체육학과 → 자연과학대학 체육학과
(‘99학년도 대학원학생 정원조정 결과)
석사 : 5계열 69개 학과, 6학연산 협동과정, 2학과간 협동과정
박사 : 4계열 49개 학과, 6학연산 협동과정, 1학과간 협동과정
1999. 6. 1999학년도 2학기 대학원학생 정원 배정
- 〈석사〉 : 648명 → 657명
 - 정원증원 9명
 - 인문사회계열 3명, 자연계열 6명
 - 〈박사〉 : 220명 → 223명
 - 정원증원 3명
 - 인문사회계열 3명
9. 교육부 두뇌한국 21사업 수행 대학 선정
10. 2000학년도 대학학생 정원조정 결과
- 모집단위 변경
 - 전기전자공학부, 컴퓨터공학과, 컴퓨터과학과 → 전기전자 및 컴퓨터공학부
 - 〈2000학년도 대학학생 정원조정 결과〉
 - 12개 단과대학, 1개 본부직속학부, 33개 모집단위, 9개 학부, 55개 학과, 모집 정원 3,565명
11. 2000학년도 대학원 학생정원 조정 결과
- 〈석사〉 : 657명 → 663명
 - 정원증원 1명
 - 학연산협동과정 1명(한국생산기술연구원 1명)
 - 학과 신설 5명
 - 경영정보학과
 - 〈박사〉 : 223명 → 250명
 - 정원 증원 1명
 - 학연산협동과정 1명(한국생산기술연구원 1명)
 - 학과 신설 26명
 - 국제경영학과 5명
 - 경영정보학과 5명
 - 지구환경과학과 6명
 - 공업화학과
 - 정밀기계공학과
 - 구조시스템공학과 5명
 - 제어계측공학과 5명
- (2000학년도 대학원학생 정원조정 결과)

석사 : 5계열, 70개학과, 6학연산협동과정, 2학과간 협동과정

박사 : 4계열, 56개학과, 6학연산협동과정, 1학과간 협동과정

11. 2000학년도 교육대학원 정원조정 결과

· 전공신설 : 90명

– 공통과학교육, 교육학교육, 기계공학교육, 화학공학교육, 전기·전자교육, 토목공학교육

(2000학년도 교육대학원 정원조정 결과)

· 157명 → 247명

2000. 1. 전기전자 및 컴퓨터공학부(본부직속학부) 신설

8. 2001학년도 대학 학생정원 조정 결과

· 정원조정 30명

– 증원(미술과 10명, 체육과 10명, 생활과학과 10명)

– 감원(경영학부 15명, 국제경영정보학부 15명)

(2001학년도 대학 학생정원 조정 결과)

· 12개 단과대학, 1개 본부직속학부, 33개 모집단위, 9개 학부, 55개 학과, 모집 정원 3,565명

8. 2001학년도 대학원학생 정원조정 결과

(석사) : 663명 → 684명

· 정원증원 10명

– 인문사회계열 2명, 의학계열 2명, 예체능계열 2명

– 학연산협동과정 4명(한국화학연구소 2명, 한국에너지기술연구소 2명)

· 학과신설 11명

– 학연산협동과정 11명(임업연구원 2명, 충청북도농업기술원 2명, 식품의약품안정청 2명, 한국기계연구원 2명, LG산전전략연구소 1명, 한국원자력연구소 2명)

(박사) : 250명 → 263명

· 정원증원 4명

– 의학계 3명

– 학연산협동과정 1명(한국에너지기술연구소 1명)

· 학과신설 9명

– 체육학과 3명

(2001학년도 대학원학생 정원조정 결과)

석사 : 5계열, 70개학과, 12학연산협동과정, 2학과간 협동과정

박사 : 5계열, 57개학과, 12학연산협동과정, 1학과간 협동과정

8. 종합서비스센터(TSC) 개소

– 학연산협동과정 6명(임업연구원 1명, 충청북도농업기술원 1명, 식품의약품안정청 1명, 한국기계연구원 1명, LG산전전략연구소 1명, 한국원자력연구소 1명)

10. 2001학년도 교육대학원 정원조정 결과
- 전공신설 : 10명
 - 공통사회교육 10명
 - 전공폐지 : 4개 전공
 - 기계공학교육, 화학공학교육, 토목공학교육, 전기·전자공학교육
- (2000학년도 교육대학원 정원조정 결과)
- 247명 → 257명
2001. 7. 2002학년도 대학 학생정원 조정 결과
- 정원조정 10명
 - 증원(체육학과 5명, 수의예과 5명)
 - 감원(건설공학과군 10명)
 - 전공신설
 - 건축학전공
 - 패션디자인정보학전공
 - 시각디자인전공
- (2002학년도 대학 학생정원 조정 결과)
- 12개 단과대학, 1개 본부직속학부, 33개 모집단위, 9개 학부, 55개 학과, 모집 정원 3,565명
7. 2002학년도 대학원 학생정원 조정 결과
- (석사) : 684명 → 698명
- 정원증원 3명
 - 학연산협동과정 3명(한국원자력연구소 3명)
 - 정원감원 2명
 - 학연산협동과정 2명(충청북도농업기술원 2명)
 - 학과신설 13명
 - 학연산협동과정 3명(한국천문연구원 3명)
 - 학과간협동과정 10명(보건의료생명공학 10명)
- (박사) : 263명 → 276명
- 정원증원 10명
 - 의학계열(의학과) 5명
 - 예체능계열(체육학과) 1명
 - 학연산협동과정 4명(한국전자통신연구원 2명, 충청북도농업기술연구원 2명)
 - 학과신설 3명
 - 가정학과
 - 학연산협동과정 1명(한국천문연구원 1명)
 - 학과간협동과정 2명(보건의료생명공학 2명)
- (2002학년도 대학원학생 정원조정 결과)
- 석사 : 5계열, 70개학과, 13학연산협동과정, 3학과간 협동과정

박사 : 5계열, 58개학과, 13학연산협동과정, 2학과간 협동과정

7. 2002학년도 e비즈니스 경영대학원 정원조정 결과
 - 정원증원 10명(86명 → 96명)
 - 명칭변경 : 경영대학원 → e비즈니스경영대학원
9. 국립학교설치령 개정에 따른 대학조직 개편
 - 보좌기관의 폐지
 - 부차실장, 부학장, 대학원 선임주임 교수 폐지
 - 22개 연구소 - 7개 연구원 체제로 통합 조정
 - 인문학 연구원 : 인문학 연구소, 중원문화연구소
 - 사회과학연구원 : 사회과학연구소, 법학연구소, 교육개발연구소, 생활과학연구소
 - 자연과학연구원 : 유전공학연구소, 과학교육연구소
 - 보건의료과학연구원 : 의학연구소, 약품자원개발연구소, 동물의학연구소, 의학정보센터, 평생체육연구소, 생물건강산업개발연구소
 - 정보기술경영연구원 : 컴퓨터정보통신연구소, 산업경영연구소
 - 건설·산업과학기술연구원 : 건설기술연구소, 산업과학기술연구소
 - 농업생명과학연구원 : 농업과학연구소, 첨단원예기술개발센터, 염연초연구소
 - 부속시설 명칭 변경
 - 전자계산소 → 전산정보원
 - 학생생활연구소 → 학생생활상담센터
 - 대학행정조직개편
 - 2처·1실·11과·3담당관실·12행정실 → 3처·1국·11과·8행정실
 - 조직통합 및 명칭변경 내역
 - 기획연구실 → 기획연구처
 - 학적과, 수업과 → 학사관리과
 - 학생과, 후생과 → 학생지원과
 - 장학담당관 → 취업정보과
 - 기획담당관 → 기획과
 - 연구지원담당관 → 연구지원과
 - 도서관 수서과, 정리과 → 자료지원과
 - 도서관 열람과 → 자료운영과
 - 단과대학 행정실 통합
 - 제1행정실 → 인문대학
 - 제2행정실 → 사회과학대학, 법과대학, 행정대학원, 법무대학원
 - 제3행정실 → 자연과학대학
 - 제4행정실 → 경영대학, 경영대학원
 - 제5행정실 → 공과대학, 산업대학원, 전기전자 및 컴퓨터 공학부

- 제6행정실 → 농과대학
 제7행정실 → 사범대학, 생활과학대학, 교육대학원
 제8행정실 → 약학대학, 수의과대학, 의과대학
2002. 12. 경영대학원 → e비즈니스경영대학원으로 명칭변경
2002. 3. 의학전문대학원 신설
4. 제7대 신방웅 총장 취임
8. 나노과학기술연구소, 중앙연구소 신설
9. 금융수학연구소 신설
10. 2003학년도 일반대학원 학생정원조정결과
 <석사> : 698명 → 701명
- 학과신설 3명
 - 학연산협동과정 3명(농촌진흥청, 한국건설기술연구원, 충청북도농업기술원)
 - 정원조정 4명
 - 감원 4명(공학계열 3명, 예체능계열 1명)
 - 증원 4명(인문사회계열 4명)
 - 학과명칭변경
 - 가정관리학과 → 주거환경·소비자학과
- <박사> : 276명 → 280명
- 학과신설
 - 일반과정 : 역사교육과, 국민윤리교육과, 컴퓨터교육과, 과학교육과
 - 학과간협동과정 2명 : 정보산업공학과
 - 학연산협동과정 2명 : 농촌진흥청, 한국건설기술연구원
- <2003학년도 일반대학원 학생정원조정결과>
 석사 : 5계열, 70학과, 15학연산협동과정, 3학과간협동과정
 박사 : 5계열, 62학과, 15학연산협동과정, 3학과간협동과정
11. 2003학년도 교육대학원 학생정원조정결과
- 학과(전공)명칭변경
 - 사회교육전공 → 일반사회교육전공
 - 전자계산교육전공 → 정보·컴퓨터교육전공
11. 2003학년도 대학 학생정원조정결과
- 정원조정(△12명)
 - 감원(의예과 25명)
 - 증원(수학·통계학과군 10명, 물리·천문우주·지구환경학과군 3명)
 - 모집단위(학부)내 전공 분리
 - 전기전자전공 → 전기공학전공, 전자공학전공, 정보통신공학전공
 - 모집단위 변경
 - 인문학과군 315명 → 인문학 I 군 115명, 인문학 II 군 105명, 인문학 III 군 95명

- 공정공학과과군 250명 → 재료·안전공학과과군 100명, 화학공학부·환경공학과과군 150명

(2003학년도 대학 학생정원조정결과)

- 12개 단과대학, 1개 본부직속학부, 36개 모집단위, 8개학부, 57개학과, 모집정원 3,553명

2003. 3. 기업정보화지원센터 신설

- 3. 전기전자 및 컴퓨터공학부 → 전기전자컴퓨터공학부로 명칭 변경

4.1 대학본부 행정조직 개편 및 명칭변경

- 교무처 → 교육연구처
- 학생처 → 학생입학처
- 기획연구처 → 기획협력처
- 교무과 → 교수·연구과
- 학사관리과 → 학사지원과
- 학생지원과 → 학생복지과
- 입학·취업과 → 신설
- 대외협력과 → 신설
- 연구지원과 → 폐지(교수·연구과로 통합)
- 취업정보과 → 폐지(입학·취업과로 통합)

지원 및 기타 조직의 신설

- 발전기획단 → 신설
 - 산학협력단 → 신설
5. 동물생명과학연구소 신설
6. 러시아연구소 신설

2003. 9. 2004학년도 대학 학생정원조정결과

- 정원조정
 - 감원(의학전문대학원 1명)
 - 증원(수의예과 1명)
- 모집단위 변경
 - 건설공학과과군 340명 → 건설공학과과군 300명, 건축학과(5년제) 40명
- 모집단위 명칭 변경
 - 환경생물원예학부 → 식물의학·원예학과과군
- 학과(전공) 명칭 변경
 - 원예학전공 → 원예학과
 - 농생물학전공 → 식물학과
 - 입학전공 → 산림학전공
 - 임산공학전공 → 목재·종이과학전공
 - 농공학과 → 지역건설공학과

(2004학년도 대학 학생정원조정결과)

- 12개 단과대학, 1개 직속학부, 18개 학과군, 7개 학부, 12개 학과, 모집정원 3,554명
- 2003. 10. 2004학년도 일반대학원 학생정원조정결과
 - 〈석사〉 701명
 - 학과 신설
 - 아동복지학과, 컴퓨터교육과
 - 학과 명칭 변경
 - 가정학과 → 패션디자인정보학과
 - 계열 변경
 - 전자계산학과(자연과학계열 → 공학계열)
 - 〈박사〉 280명
 - 학과 신설
 - 고고미술사학과, 회계학과, 국어교육과, 수학교육과, 식품영양학과, 아동복지학과
 - 계열 변경
 - 전자계산학과(자연과학계열 → 공학계열)
 - 〈2004학년도 일반대학원 학생정원조정결과〉
 - 석사 : 5계열, 72학과, 15학연산협동과정, 3학과간협동과정
 - 박사 : 5계열, 68학과, 15학연산협동과정, 3학과간협동과정
- 2004. 1. 2주기 대학종합평가 인정
- 2. 산학협력단 설치
- 4. e-Learning 센터 신설
- 4. 농과대학부설농업과학기술센터 신설
- 6. 실험동물연구지원센터 신설
- 9. 한의약연구소 신설
- 2004. 9. 2004학년도 대학 학생정원조정결과
 - 정원조정(△20명)
 - 화학·생명과학군 200명 → 190명(△10명)
 - 화학공학부·환경공학과군 150명 → 140명(△10명)
 - 모집단위 조정
 - 인문학 I군 → 국어국문학과 40명, 중어중문학과 35명, 영어영문학과 40명
 - 인문학 II군 → 독어독문학과 40명, 불어불문학과 35명, 노어노문학과 30명
 - 물리·천문우주·지구환경학과군 133명 → 물리학과·지구환경학과군 93명, 천문우주학과 40명
 - 생활과학과군 70명 → 생활과학과군(주거환경·소비자학과, 식품영양학과, 패션디자인정보학과) 70명, 아동복지학과 30명
 - 대학 및 모집단위(학과) 명칭 조정
 - 농과대학 → 농업생명환경대학

- 연초학과 → 특용식물학과
- 원예학과 → 원예과학과
- 농업기계공학과 → 바이오시스템공학과
- 수학·정보통계학과군 → 수학과·정보통계학과군
- 화학·생명과학군 → 화학과·생명과학부군
- 식물자원·연초학과군 → 식물자원·특용식물학과군
- 식물의학·원예학과군 → 식물의학·원예과학과군
- 농공·농기계공학과군 → 지역건설·바이오시스템학과군

(2005학년도 대학 학생정원조정결과)

- 12개 단과대학, 1개 직속학부, 16개 학과군, 7개 학부, 20개 학과,
모집정원 3,534명

2004. 9. 2005학년도 교육대학원 학생정원조정결과

- 전공 신설 : 영양교육전공 5명

2004. 10. 2005학년도 일반대학원 학생정원조정결과

(석사) 701명

- 학과 명칭 조정
 - 농공학과 → 지역건설공학과
 - 농업기계공학과 → 바이오시스템공학과
 - 임학과 → 산림학과
- 학과간 협동과정 학과 신설
 - 농업생명공학, 바이오산업, 나노과학기술
- 학연산 협동과정 명칭 조정
 - 임업연구원 → 국립산림과학원

(박사) 280명

- 학과 신설(2개 학과)
 - 영어교육과, 주거환경·소비자학과
- 학과 명칭 조정
 - 농공학과 → 지역건설공학과
 - 농업기계공학과 → 바이오시스템공학과
 - 임학과 → 산림학과
 - 가정학과 → 패션디자인정보학과
- 학과간 협동과정 학과 신설
 - 농업생명공학, 바이오산업
- 학연산 협동과정 명칭 조정
 - 임업연구원 → 국립산림과학원

(2005학년도 일반대학원 학생정원조정결과)

석사 : 5계열, 72학과, 15학연산협동과정, 6학과간협동과정

박사 : 5계열, 70학과, 15학연산협동과정, 5학과간협동과정

2005. 1. 농과대학 → 농업생명환경대학으로 명칭변경
 2. 자료관 설치
 2. 자연과학대학부설과학기술진흥센터 신설
 3. 입학취업과 → 입학·장학과로 명칭변경
 3. 종합인력개발원 설치
 5. 장애지원센터 신설
2005. 9. 2006학년도 대학 학생정원조정결과
 · 정원조정(△346명)
 - 국어국문학과외 24개 모집단위 감원(△292명)
 - 모집단위 설·폐에 따른 감원(△54명)
 · 모집단위 설·폐
 - 산림과학부 폐지
 - 식물의학·원예과학과군 폐지
 - 식물자원·특용식물학과군 폐지
 - 축산·농화학·식품공학과군 폐지
 - 지역건설·바이오시스템공학과군 폐지
 - 생물자원생산학부 신설(식물자원학전공, 특용식물학전공, 바이오시스템공학전공)
 - 산림과학·지역건설공학부 신설(산림학전공, 목재·종이과학전공, 지역건설공학전공)
 - 응용생명환경학부 신설(농화학전공, 식물의학전공, 원예과학전공, 축산학전공, 식품공학전공)
 · 모집단위 조정
 - 재료·안전공학과군(재료공학과, 안전공학과)
 - 신소재·안전공학과군(신소재공학과, 안전공학과)
 <2006학년도 대학 학생정원조정결과>
 · 12개 단과대학, 1개 직속학부, 12개 학과군, 9개 학부, 20개 학과, 모집정원 3,188명
2005. 10 2006학년도 일반대학원 학생정원조정결과
 <석사> 701명 → 666명(△35명)
 · 전공 신설
 - 시각디자인전공(미술과)
 · 학과간 협동과정 학과 신설
 - 바이오정보기술, 메카트로닉스
 <박사> 280명
 <2006학년도 일반대학원 학생정원조정결과>
 석사 : 5계열, 72학과, 15학연산협동과정, 8학과간협동과정
 박사 : 5계열, 70학과, 15학연산협동과정, 5학과간협동과정
2005. 10 2006학년도 특수대학원 학생정원조정결과
 · 정원조정(△14명)

- 행정대학원 36명 → 34명(△2명)
- 산업대학원 80명 → 76명(△4명)
- 경영대학원 96명 → 91명(△5명)
- 법무대학원 30명 → 27명(△3명)

2006. 3. e비즈니스경영대학원 → 경영대학원으로 명칭 변경

2006. 9. 2007학년도 대학 학생정원조정결과

· 모집단위 조정

- 건설공학과(토목공학과, 구조시스템공학과, 건축공학과, 도시공학과)
→ 건설공학과군(토목공학부(토목공학전공, 토목시스템공학전공), 건축공학과, 도시공학과)

〈2007학년도 대학 학생정원조정결과〉

- 12개 단과대학, 1개 직속학부, 12개 학과군, 9개 학부, 20개 학과, 모집정원 3,188명

2006. 11. 2007학년도 일반대학원 학생정원조정결과

〈석사〉 666명

· 학과 신설

- 건축학과

· 전공 신설

- 건축학전공, 바이오효능평가학전공

· 모집단위 및 전공명칭 조정

- 환경공학과(수질오염관리전공, 대기오염제어및폐기물처리전공), 도시공학과(도시계획및설계학전공, 환경및교통공학전공)
→ 환경·도시공학과(수질오염관리전공, 대기오염제어및폐기물전공, 도시계획및설계학전공, 도시시스템및교통공학전공)
- 전기공학과, 전자공학과, 정보통신공학과, 전파공학과, 제어계측공학과, 반도체공학과, 전자계산학과
→ 전기·전자·정보통신·전산공학과군(전기공학과, 전자공학과, 정보통신공학과, 전파공학과, 제어계측공학과, 반도체공학과, 전자계산학과)
- 축산학과, 농화학과, 원예학과, 농생물학과, 식품공학과
→ 응용생명환경학과군(축산학과, 농화학과, 원예학과, 농생물학과, 식품공학과)

〈박사〉 280명

· 전공 신설 : 바이오효능평가학전공

· 모집단위 및 전공명칭 조정

- 환경공학과(수질오염관리전공, 대기오염제어및폐기물처리전공), 도시공학과(도시계획및설계학전공, 환경및교통공학전공)
→ 환경도시공학과(수질오염관리전공, 대기오염제어및폐기물전공, 도시계획및설계학전공, 도시시스템및교통공학전공)
- 전기공학과, 전자공학과, 정보통신공학과, 전파공학과, 제어계측공학과,

- 반도체공학과, 전자계산학과
 - 전기·전자·정보통신·전산공학과군(전기공학과, 전자공학과, 정보통신공학과, 전파공학과, 제어계측공학과, 반도체공학과, 전자계산학과)
 - 축산학과, 농화학과, 원예학과, 농생물학과, 식품공학과
 - 응용생명환경학과군(축산학과, 농화학과, 원예학과, 농생물학과, 식품공학과)
- (2007학년도 일반대학원 학생정원조정결과)
 - 석사 : 5계열, 74학과, 15학연산협동과정, 8학과간협동과정
 - 박사 : 5계열, 71학과, 15학연산협동과정, 5학과간협동과정
- 2006. 11. 2007학년도 산업대학원 학생정원조정결과
 - 전공 신설(4개 학과 17개 전공 → 4개 학과 18개 전공)
 - 건설공학과 건축학전공
- 2007. 10. 2008학년도 대학 학생정원조정결과
 - 정원조정(△20명)
 - 감원(전기전자컴퓨터공학부 20명)
 - 모집단위간 정원조정
 - 감원(건설공학과군 9명)
 - 증원(생활과학과군 9명)
 - 모집단위 분리
 - 국제경영·정보시스템학부 131명 → 국제경영학과 82명, 경영정보학과 49명
- (2008학년도 대학 학생정원조정결과)
 - 12개 단과대학, 1개 직속학부, 12개 학과군, 8개 학부, 22개 학과, 모집정원 3,168명
- 2007. 10 2008학년도 일반대학원 학생정원조정결과
 - 〈석사〉 666명
 - 학과간협동과정 학과 신설
 - 합성생물학, 문화재과학
 - 〈박사〉 280명
 - 학과 신설
 - 건축학과
 - 학과간협동과정 학과 신설
 - 바이오정보기술
- (2008학년도 일반대학원 학생정원조정결과)
 - 석사 : 5계열, 72학과, 15학연산협동과정, 10학과간협동과정
 - 박사 : 5계열, 70학과, 15학연산협동과정, 6학과간협동과정
- 2007. 10 2008학년도 교육대학원 학생정원조정결과
 - 정원조정 : 257명 → 252명(△5명)
 - 전공 신설
 - 외국어로서의 한국어교육전공

2008. 8 2009학년도 대학 학생정원조정결과

- 정원조정(△52명)
 - 법학부 폐지(△52명)
- 단과대학 신설
 - 전기전자컴퓨터공학부(본부 직속학부) → 전자정보대학 전기전자컴퓨터공학부
- 학부 폐지 및 모집 중지
 - 법학부 폐지(80명) → 타 모집단위로 28명 조정
 - 약학·제약학과군 2년간 모집 중지(한시적 활용인원 50명) 타 모집단위로 조정
- 모집단위 증원 및 조정
 - 미술과 40명 → 미술과 60명(20명 증원)
 - 체육학과 45명 → 체육학과 60명(15명 증원)
 - 아동복지학과 27명 → 아동복지학과 30명(3명 증원)
 - 건축학과 38명 → 건축학과 36명(2명 감원)
 - 인문학Ⅲ군 86명 → 철학과 32명, 사학과 27명, 고고미술사학과 27명
 - 사회·심리학과군 71명 → 사회학과 36명, 심리학과 36명(1명 증원)
 - 행정·정치외교·경제학과군 127명 → 행정학과 36명, 정치외교학과 36명, 경제학과 54명(1명 감원)
 - 수학과·정보통계학과군 80명 → 수학과 40명, 정보통계학과 40명
 - 화학과·생명과학부군 169명 → 화학과 53명, 생물학과 44명, 미생물학과 36명, 생화학과 36명
 - 신소재·안전공학과군 87명 → 신소재공학과 44명, 안전공학과 44명(1명 증원)
 - 화학공학부·환경공학과군 126명 → 화학공학과 44명, 공업화학과 44명, 환경공학과 39명(1명 증원)
 - 건설공학과군 250명 → 토목공학부 150, 건축공학과 50명, 도시공학과 50명
 - 생물자원생산학부 97명 → 식물자원학과 35명, 특용식물학과 27명, 바이오시스템공학과 35명
 - 산림과학·지역건설공학부 97명 → 산림학과 40명(5명 증원), 목재·종이과학과 27명, 지역건설공학과 35명
 - 생활과학과군 75명 → 주거환경학과 25명, 소비자학과 25명(25명 증원), 식품영양학과 30명(4명 증원), 패션디자인정보학과 30명(6명 증원)
 - 역사·지리·사회교육학과군 45명 → 역사교육과 15명, 지리교육과 15명, 사회교육과 15명
 - 과학교육학부 55명 → 물리교육과 14명, 화학교육과 14명, 생물교육과 13명, 지구과학교육과 14명

(2009학년도 대학 학생정원조정결과)

- 13개 단과대학, 2개 학과군, 6개 학부, 60개 학과, 모집정원 3,116명
- ※ 법과대학 법학부 2012년까지 존속되므로 대학 및 학부에 포함됨.
- ※ 학과군에 약학· 제약학과군 포함됨.
- 2008. 8 2009학년도 교육대학원 학생정원조정결과
 - 전공명칭 조정
 - 국민윤리교육전공 → 윤리교육전공
- 2008. 9 법학전문대학원 설치 인가(입학정원 70명)
- 2008. 10 2009학년도 일반대학원 학생정원조정결과
 - (석사) 666명
 - 전공 조정
 - 국제경영학과 전공 통합(국제경영학전공, 국제통상학전공 → 국제경영학전공)
 - 학과(학과(군)) 및 전공 명칭 조정
 - 교육학과
 - (전공명칭) 교육과정 및 교육방법전공 → 교육과정·교육평가·교육공학전공
 - 전기·전산·정보통신·전산공학과군
 - (학과명칭) 전기·전산·정보통신·전산공학과군 → 전기·전자·정보·컴퓨터학과군
 - (학과명칭) 전파공학과 → 전파통신공학과
 - 제어계측공학과 → 제어로봇공학과
 - 전자계산학과 → 컴퓨터공학과
 - (전공명칭) 제어계측공학전공 → 제어로봇공학전공
 - 전자계산학전공 → 컴퓨터과학전공
 - 학과간협동과정 학과 폐지
 - 보건의료생명공학, 나노과학기술, 메카트로닉스
 - (박사) 280명
 - 전공 조정
 - 국제경영학과 전공 통합(국제경영학전공, 국제통상학전공 → 국제경영학전공)
 - 학과(학과(군)) 및 전공 명칭 조정
 - 교육학과
 - (전공명칭) 교육과정 및 교육방법전공 → 교육과정·교육평가·교육공학전공
 - 국민윤리교육과
 - (학과명칭) 국민윤리교육과 → 윤리교육과
 - (전공명칭) 국민윤리교육전공 → 윤리교육전공
 - 전기·전산·정보통신·전산공학과군
 - (학과명칭) 전기·전산·정보통신·전산공학과군 → 전기·전자·정보·컴퓨터학과군
 - (학과명칭) 전파공학과 → 전파통신공학과
 - 제어계측공학과 → 제어로봇공학과
 - 전자계산학과 → 컴퓨터공학과
 - (전공명칭) 제어계측공학전공 → 제어로봇공학전공

전자계산학전공 → 컴퓨터과학전공

- 학과간협동과정 학과 신설
 - 합성생물학
- 학과간협동과정 학과 폐지
 - 보건의료생명공학
- 2008. 12 그린에너지연구소 설치
- 2009. 1 학내 조직 개편 및 명칭 변경
 - 입학장학과 → 입학관리과
 - 기획과 → 기획평가과
 - 대외협력과 → 신설
- 2009. 2 국어생활연구소 폐지 → 국어문화원 설치
- 2009. 3 사범대학중등교육원수원 → 사범대학교육연수원으로 명칭 변경
- 전자정보대학 신설
- 법학전문대학원 설치
- 2009. 8 2010학년도 대학 학생정원조정결과
 - 모집단위 설·폐(모집단위 내 전공 폐지)
 - 기계공학부 88명(기계공학전공, 정밀기계공학전공)→기계공학부 88명
 - 모집단위 조정
 - 물리학과·지구환경과학과군 81명(물리학과, 지구환경과학과)
 - 물리학과 46명, 지구환경과학과 35명
 - 전기전자컴퓨터공학부 402명(전기공학전공, 전자공학전공, 정보통신공학전공, 컴퓨터 공학전공)
 - 전기공학부 64명, 전자공학부 120명, 정보통신공학부 110명, 컴퓨터공학부 108명
 - 응용생명환경학부 182명(농화학전공, 식물의학전공, 원예과학전공, 축산학전공, 식품공학전공)
 - 농화학과 35명, 식물학과 35명, 원예학과 35명, 축산학과 42명, 식품공학과 35명
 - 모집단위 소속 변경
 - 자연과학대학 수의예과 → 수의과대학 수의예과
 - 자연과학대학 의예과 → 의과대학 의예과
- (2010학년도 대학 학생정원조정결과)
 - 13개 단과대학, 1개 학과군, 7개 학부, 67개 학과, 모집정원 3,116명
- 2009. 8 입학관리본부 신설(입학관리과, 입학전형실)
- 대학신문사 → 신문방송사로 명칭 변경
- 천체물리연구소 설치
- 2009. 9 2010학년도 교육대학원 학생 정원 조정 결과
 - 정원 조정(△12명)
 - 교육대학원 입학정원 252명 → 240명

- 전공 폐지
 - 교육학교육, 공통사회교육, 공통과학교육 전공 폐지
- 2009. 11 2010학년도 일반대학원 학생정원조정결과
 - <석사> 666명
 - 학과 신설(분리)
 - 주거환경·소비자학과 학과 → 주거환경학과, 소비자학과
 - 전공 신설
 - 석·박사 과정 의학과 전공 신설 → 응급의학 전공 신설
 - 전공 명칭 변경
 - 석·박사 과정 토목공학과 전공 명칭 변경
토질공학 전공 → 토질공학 및 건설관리 전공
 - 학과간협동과정 전공 명칭 변경
GIS 전공 → 공간정보공학 전공
 - 학연산 협동과정 신설
 - 석·박사 과정 신설
→ 한국기초과학지원연구원 추가 신설
 - <박사> 280명 → 273명(△7명)
 - 전문대학원 학과 신설
 - 법학과 박사과정 신설 → 학술박사 과정 5명 신설
- 2010. 2 충북대학교환경자원분석센터(학교기업) 설치
- 2010. 6 IDEC 충북대지역센터 설치
- 2010. 7 보건진료소 → 보건진료원으로 명칭 변경
학연산공동기술연구원 폐지(산학협력단 부속시설 편입)
- 2010. 8 2011학년도 대학 학생정원조정결과
 - 모집단위 조정
 - 약학대학 미 모집 단위 한시적 활용학과 정원 감축(△50명)
 - 미술과 40명 → 미술과 48명(△12명)
 - 체육학과 60명 → 체육학과 48명(△12명)
 - 산림학과 40명 → 산림학과 35명(△5명)
 - 식품영양학과 30명 → 식품영양학과 26명(△4명)
 - 아동복지학과 30명 → 아동복지학과 27명(△3명)
 - 패션디자인정보학과 30명 → 패션디자인정보학과 24명(△6명)
 - 주거환경학과 25명 → 주거환경학과 21명(△4명)
 - 소비자학과 25명 → 소비자학과 21명(△4명)
 - 모집단위 분리
 - 컴퓨터 공학부 108명 → 컴퓨터공학과 43명, 소프트웨어학과 65명
 - 약학·제약학과 군 → 약학과 25명, 제약학과 25명
 - 학과명칭 변경

- 농화학과 35명 → 환경생명화학학과 35명
(2011학년도 대학 학생정원조정결과)
- 13개 단과대학, 7개 학부, 67개 학과, 모집정원 3,116명
- 2010. 9 국제교육원 → 국제교류원으로 명칭 변경
기초교육원 설립
- 2010. 10 2011학년도 일반대학원 학생정원조정결과
(석사) 666명
 - 학과간 협동과정 신설
 - 산림치유학과 산림치유학 전공 석사과정
 - (박사) 273명
 - 과정분리
 - 주거환경· 소비자학과 → 주거환경학과와 소비자학과로 분리
 - 학과간 협동과정 신설
 - 문화재과학과 문화재과학전공 박사과정
 - 석· 박사과정 신설
 - 세포생물학 및 유전학 전공, 신경의학과 전공
 - 석· 박사과정 변경
 - 연초학과를 특용식물학과로 변경
- 2010. 11 인간심리연구소 설치
- 2011. 3 창업지원단 설치
- 2011. 6 창업지원단 폐지
 - 의과대학부속의학교육실 설립
 - 법학전문대학원부속리얼클리닉센터 설립
 - 한국지방교육연구소 설립
- 2011. 8 2012학년도 대학 학생정원조정결과
 - 모집단위 신설(232명)
 - 융합학관군(조형예술학과, 디자인학과, 디지털정보융합학과) 90명
 - 자율전공학부 57명
 - 간호학과 60명
 - 체육교육과 25명
 - 모집단위 폐지(△126명)
 - 미술과 48명(△)
 - 체육학과 48명(△)
 - 컴퓨터교육과 30명(△)
 - 모집단위 조정(△141명, 증 5명)
 - 물리교육과 14명 → 15명(증1)
 - 화학교육과 14명 → 15명(증1)
 - 생물교육과 13명 → 15명(증2)

- 지구과학교육과 14명 → 15명(증1)
- 천문우주학과 34명 → 33명(△1명)
- 지구환경과학과 35명 → 33명(△2명)
- 미생물학과 36명 → 35명(△1명)
- 생화학과 36명 → 35명(△1명)
- 수학과 40명 → 38명(△2명)
- 정보통계학과 40명 → 38명(△2명)
- 생물학과 44명 → 42명(△2명)
- 물리학과 46명 → 44명(△2명)
- 화학과 53명 → 51명(△2명)
- 건축학과 36명 → 34명(△2명)
- 환경공학과 39명 → 34명(△2명)
- 화학공학과 44명 → 41명(△3명)
- 신소재공학과 44명 → 41명(△3명)
- 안전공학과 44명 → 41명(△3명)
- 공업화학과 44명 → 41명(△3명)
- 건축공학과 50명 → 47명(△3명)
- 도시공학과 50명 → 47명(△3명)
- 기계공학부 88명 → 82명(△6명)
- 토목공학부 150명 → 140명(△10명)
- 컴퓨터공학과 43명 → 40명(△3명)
- 전기공학부 64명 → 60명(△4명)
- 소프트웨어학과 65명 → 61명(△4명)
- 정보통신공학부 110명 → 103명(△7명)
- 전자공학부 120명 → 112명(△8명)
- 식물자원학과 35명 → 33명(△2명)
- 산림학과 35명 → 33명(△2명)
- 지역건설공학과 35명 → 33명(△2명)
- 환경생명화학과 35명 → 33명(△2명)
- 원예과학과 35명 → 33명(△2명)
- 바이오시스템공학과 35명 → 33명(△2명)
- 식물 의학과 35명 → 33명(△2명)
- 식품공학과 35명 → 33명(△2명)
- 축산학과 42명 → 40명(△2명)
- 증어중문학과 32명 → 30명(△2명)
- 불어불문학과 32명 → 30명(△2명)
- 철학과 32명 → 30명(△2명)
- 국어국문학과 36명 → 34명(△2명)

- 영어영문학과 36명 → 34명(△2명)
 - 독어독문학과 36명 → 34명(△2명)
 - 사회학과 36명 → 34명(△2명)
 - 심리학과 36명 → 34명(△2명)
 - 행정학과 36명 → 34명(△2명)
 - 정치외교학과 36명 → 34명(△2명)
 - 경제학과 54명 → 51명(△3명)
 - 경영정보학과 49명 → 46명(△3명)
 - 국제경영학과 82명 → 77명(△5명)
 - 경영학부 165명 → 154명(△11명)
 - 농업경제학과 35명 → 33명(△2명)
- 〈2012학년도 대학 학생정원조정결과〉

2011. 9

- 2012학년도 일반대학원 학생정원조정결과
- 〈석사〉 702명
- 학과 신설
 - 사회교육과, 역사지리교육과, 디지털정보융합학과, 조형예술학과, 디자인학과
 - 학과 명칭 변경
 - 석·박사 과정 학과 명칭 변경
구조시스템공학과 → 토목시스템공학과
 - 학과 폐지
 - 지리학과, 미술과
 - 석·박사과정 학과 폐지 → 컴퓨터교육과
 - 전공 신설
 - 동양화 전공, 서양화 전공, 조소 전공, 디자인 전공, 윤리교육 전공, 영어교육 전공, 수학교육 전공, 물리교육 전공, 화학교육 전공, 생물교육 전공, 지구과학교육 전공, 임상영양학 전공, 영어커뮤니케이션 전공
 - 석·박사과정 전공 신설 → 사회교육 전공, 역사교육전공, 지리교육 전공, 디지털정보융합 전공 신설
 - 전공 명칭 변경
 - 석·박사 과정 전공 명칭 변경
소아과학전공 → 소아청소년과학전공
진단방사선과학전공 → 영상의학전공
- 〈박사〉 302명
- 학과 신설
 - 사회교육과, 역사지리교육과, 디지털정보융합학과

- 학과 폐지
 - 역사교육과
- 전공 신설
 - 외국어로서의 한국어교육 전공
- 학과간 협동과정 신설
 - 석·박사 과정 신설
 - 보건생명융합학전공 신설
- 학연산 협동과정 신설
 - 석·박사 과정 신설
 - 질병관리본부 추가 신설
- 2011. 11 자율전공학부, 융합학과군 신설
- 2012. 2 교육인증원 설립
- 2012. 6 사회봉사센터 설립
- 2012. 6. 27 노화연구소 설치
- 2012. 8 2013학년도 대학 학생정원조정결과
 - 모집단위 내 전공 통합
 - 토목공학부 140명(토목시스템공학전공 폐지)
 - 토목공학전공으로 모집단위내 전공 통합)
 - 모집단위 조정
 - 자율전공학부 57명 → 54명(△3명)
 - 전자공학부 112명 → 113명(△1명)
 - 기계공학부 154명 → 155명(△1명)
 - 경영학부 154명 → 155명(△1명)
 - 의대 학제 전환관련
 - 의예과 25명 → 34명(증9명)
 - 〈2012학년도 대학 학생정원조정결과〉
 - 13개 단과대학, 7개 학부, 70개 학과, 1학과군, 모집정원 3,095명
- 2012. 10. 16 의생명과학융합경명대학원 설립
- 2012. 10. 25 과학영재교육원 설치
- 2012. 11. 30 산학협력선도대학육성사업단 설치
- 2013. 6. 17 창업지원단 설치
- 2013. 7 2014학년도 대학 학생정원조정결과
 - 모집단위 설·폐
 - 융합학과군 디지털정보융합학과 폐지
 - 모집단위 조정
 - 토목공학부 140명→120명(△20명)
 - 소프트웨어학과 61명→80명(증19명)
 - 자율전공학부 54명→85명(증31명)
 - 모집단위 명칭 변경

- 식품공학과→식품생명공학과
- 2013. 8. 2014학년도 일반대학원 학생정원조정결과
〈석사〉
 - 신설
 - 그린에너지공학 학과간 협동과정 그린에너지공학전공
 - 〈석·박사〉
 - 신설
 - 약학부 신약개발전공
 - 폐지
 - 약학부 약물소재전공, 약물기능전공, 제제임상전공
- 2014학년도 법무대학원 학생정원조정결과
〈석사〉
 - 신설
 - 법학과 공법전공, 사법전공
 - 폐지
 - 법학과 공공법무전공, 형사법무전공, 민사법무전공, 경영법무전공
- 2014학년도 의생명과학경영융합대학원 학생정원조정결과
〈석사〉
 - 신설
 - 의생명과학경영융합학과 의생명과학경영융합전공
 - 폐지
 - 의생명과학경영융합학과 의생명정보및생체공학전공, 규제과학질병관리전공, 바이오의약생명공학전공
- 2013. 11. 29 한독 즐기세포 재생의학 국제공동연구소 설치
- 2014. 03. 01 학과 명칭 변경
 - 식품공학과 → 식품생명공학과
- 2014. 4. 10 생태환경독성연구소 설치
- 2014. 6. 2015학년도 일반대학원 학생정원조정결과
〈석·박사〉
 - 신설
 - 간호학과 간호학전공
 - 전공조정
 - 심리학과 일반심리학전공, 임상심리·상담심리학전공
→ 심리학과 심리학전공
 - 컴퓨터공학과 컴퓨터공학전공, 유비쿼터스전공
→ 전기·전자·정보·컴퓨터학부 컴퓨터공학전공
 - 바이오정보기술정보 학과간 협동과정 바이오전자전공, 바이오인포매틱스전공
→ 빅데이터 학과간 협동과정 빅데이터전공
- 2014. 7 2015학년도 대학 학생정원조정결과

- 모집단위 조정
 - 의예과 34명→49명(증15명)
 - 조형예술학과 42명→36명(△6명)
 - 디자인학과 18명→12명(△6명)
 - 자율전공학부 85명→54명(△31명)
- 2014. 11. 1 학내 조직개편 : 학사과 → 학사지원과(명칭 변경), 기획평가과 → 기획과, 평가지원과(분리), 대외협력과 → 홍보부, 발전기금재단(분리), 경리과 → 재무과(명칭 변경), 입학관리본부 → 입학본부(명칭 변경), 종합인력개발원 → 취업지원본부(명칭 변경), 국제교류원 → 국제교류본부(명칭 변경)
- 2014. 12. 2015학년도 일반대학원 학과간 협동과정 신설
 - 국제경영정보과학 학과간 협동과정
- 2015. 2. 17 체육진흥관리위원회 → 체육진흥원 신설(명칭변경)
 - 인재등용원 → 인재양성원(명칭변경)
 - 국가미래기술경영 연구소 신설
- 2015. 6. 23 건강센터 신설(보건진료원 → 건강센터 보건진료원, 취업지원본부 상담부 → 건강센터 학생생활상담소)
 - 인권센터 신설
 - 기초교육원 → 창의융합교육본부 신설
- 2015학년도 일반대학원 학생정원조정결과
 - <석사>
 - 신설
 - 미래사회융합 학과간 협동과정 미래사회융합전공
 - 정부재정회계 학과간 협동과정 정부재정회계전공
 - (박사)
 - 신설
 - 정부재정회계 학과간 협동과정 정부재정회계전공
 - 2015. 5. 2016학년도 대학 학생정원조정 결과
 - 모집단위 설·폐
 - 생명과학부 신설(생물과학전공, 미생물학전공, 생화학전공)
 - 생물학과 폐지, 미생물학과 폐지, 생화학과 폐지
 - 식물자원환경화학부 신설(식물자원학전공, 환경생명화학전공)
 - 식물자원학과 폐지, 환경생명화학과 폐지
 - 식품생명·축산과학부 신설(식품생명공학전공, 축산학전공)
 - 식품생명공학과 폐지, 축산학과 폐지
 - 응용생명공학부 신설(식물의학전공, 원예과학전공, 특용식물학전공)
 - 식물의학과 폐지, 원예과학과 폐지, 특용식물학과 폐지

- 모집단위 조정
 - 자율전공학부 54명→55명(증1명)
 - 수학과 38명→33명(△5명)
 - 정보통계학과 38명→34명(△4명)
 - 물리학과 44명→40명(△4명)
 - 지구환경과학과 33명→28명(△5명)
 - 화학과 51명→45명(△6명)
 - 천문우주학과 33명→28명(△5명)
 - 생물학과 42명, 미생물학과 35명, 생화학과 35명→생명과학부 106명(△6명)
 - 기계공학부 83명→75명(△8명)
 - 화학공학과 41명→37명(△4명)
 - 신소재공학과 41명→37명(△4명)
 - 건축공학과 47명→41명(△6명)
 - 안전공학과 41명→34명(△7명)
 - 환경공학과 37명→34명(△3명)
 - 공업화학과 41명→36명(△5명)
 - 도시공학과 47명→42명(△5명)
 - 건축학과 34명→31명(△3명)
 - 정보통신공학부 103명→95명(△8명)
 - 컴퓨터공학과 40명→36명(△4명)
 - 산림학과 33명→29명(△4명)
 - 지역건설공학과 33명→30명(△3명)
 - 바이오시스템공학과 33명→29명(△4명)
 - 목재·종이과학과 27명→24명(△3명)
 - 식물자원학과 33명, 환경생명화학과 33명→식물자원환경화학부 61명(△5명)
 - 식품생명공학과 33명, 축산학과 40명→식품생명·축산과학부 68명(△5명)
 - 식물 의학과 33명, 원예과학과 33명, 특용식물학과 27명→응용 생명공학부 86명(△7명)
 - 식품영양학과 26명→23명(△3명)
 - 패션디자인정보학과 24명→22명(△2명)
 - 주거환경학과 21명→20명(△1명)
 - 국어국문학과 34명→30명(△4명)
 - 중어중문학과 30명→27명(△3명)
 - 영어영문학과 34명→29명(△5명)
 - 독어독문학과 34명→30명(△4명)
 - 불어불문학과 30명→27명(△3명)

- 노어노문학과 27명→23명(△4명)
- 철학과 30명→25명(△5명)
- 사학과 27명→23명(△4명)
- 고고미술사학과 27명→24명(△3명)
- 사회학과 34명→29명(△5명)
- 심리학과 34명→31명(△3명)
- 행정학과 34명→32명(△2명)
- 정치외교학과 34명→30명(△4명)
- 경제학과 51명→45명(△6명)
- 경영학부 155명→140명(△15명)
- 국제경영학과 77명→72명(△5명)
- 농업경제학과 33명→30명(△3명)
- 아동복지학과 27명→24명(△3명)
- 소비자학과 21명→20명(△1명)
- 조형예술학과 36명→31명(△5명)
- 디자인학과 12명→10명(△2명)

2015. 10. 2016학년도 일반대학원 학과간 협동과정 내 전공 신설

- 보건 의생명융합 학과간 협동과정 의생명연구경영전공

2015. 11. 30. 행정대학원 폐지

세종국가정책대학원 설립 인가

2016학년도 일반대학원 학생정원조정결과

〈석·박사〉

· 신설

- 체육교육과 체육학전공

· 폐지

- 디지털정보융합학과 디지털정보융합전공
- 체육학과 체육학전공

2015. 12. 30. 현장실습센터 신설

2016. 4. 2017학년도 대학 학생정원조정 결과

· 모집단위 설·폐

- 수학과·정보통계학부 신설(수학전공, 정보통계학전공)
- 수학과 폐지
- 정보통계학과 폐지

· 모집단위 조정

- 수학과 33명, 정보통계학과 34명→수학정보통계학부 66명(△1명)
- 물리학과 40명→39명(△1명)
- 지구환경과학과 28명→27명(△1명)
- 화학과 45명→43명(△2명)

- 천문우주학과 28명→27명(△1명)
- 생명과학부 106명→104명(△2명)
- 기계공학부 75명→73명(△2명)
- 토목공학부 120명→110명(△10명)
- 화학공학과 37명→36명(△1명)
- 신소재공학과 37명→36명(△1명)
- 건축공학과 41명→40명(△1명)
- 안전공학과 34명→33명(△1명)
- 공업화학과 36명→35명(△1명)
- 건축학과 31명→30명(△1명)
- 전자공학부 113명→112명(△1명)
- 컴퓨터공학과 36명→35명(△1명)
- 산림학과 29명→28명(△1명)
- 지역건설공학과 30명→29명(△1명)
- 바이오시스템공학과 29명→28명(△1명)
- 목재·종이공학과 24명→23명(△1명)
- 식물자원환경화학부 61명→60명(△1명)
- 응용생명공학부 86명→85명(△1명)
- 식품영양학과 23명→22명(△1명)
- 패션디자인정보학과 22명→21명(△1명)
- 주거환경학과 20명→19명(△1명)
- 국어국문학과 30명→29명(△1명)
- 영어영문학과 29명→27명(△2명)
- 독어독문학과 30명→독일언어문화학과 29명(△1명)
- 불어불문학과 27명→프랑스언어문화학과 26명(△1명)
- 노어노문학과 23명→러시아언어문화학과 22명(△1명)
- 철학과 25명→24명(△1명)
- 사학과 23명→22명(△1명)
- 사회학과 29명→28명(△1명)
- 심리학과 31명→30명(△1명)
- 행정학과 32명→31명(△1명)
- 정치외교학과 30명→29명(△1명)
- 경제학과 45명→43명(△2명)
- 경영학부 140명→137명(△3명)
- 국제경영학과 72명→70명(△2명)
- 경영정보학과 46명→45명(△1명)
- 농업경제학과 30명→29명(△1명)
- 소비자학과 20명→19명(△1명)

- 조형예술학과 31명→29명(△2명)
 - 디자인학과 10명→9명(△1명)
 - 2016. 4. 6. 교학부총장, 대외협력연구 부총장 신설산학연구본부 신설
CBNU I&D GROUP신설
 - 2016. 4. 29. 기업정보화지원센터 → 빅데이터연구소(명칭 변경)
 - 2016. 7. 7. 대학운영지원실 신설, 대학창조일자리센터 신설
 - 2016. 10. 10. 유럽문화연구소 신설, 중국학연구소 신설
 - 2016. 12. 2017학년도 일반대학원 학생정원조정결과
 - <석사> 702명 → 662명(△30명)
 - 신설
 - 스마트카 학과간 협동과정 스마트카자동차공학전공
 - 중어중문학과 중국어통번역학전공
 - 보건의생명융합학 학과간 협동과정 의생명연구경영전공
 - 폐지
 - 보건의생명융합학 학과간 협동과정 의료산업전공, 의생명공학전공
 - <박사> 302명 → 312명(증10명)
 - 신설
 - 스마트카 학과간 협동과정 스마트카자동차공학전공
 - 폐지
 - 보건의생명융합학 학과간 협동과정 의료산업전공, 의생명공학전공
- 2017학년도 산업대학원 학생정원조정결과
 - <석사> 73명 → 83명(증10명)
2017. 1. 4. 교육인증원 → 교육혁신연구원(명칭 변경)
2017. 3. 2018학년도 대학 학생정원조정 결과
 - 모집단위 명칭변경
 - 생명과학부 생물과학전공→생명과학부 생물학전공
2017. 6. 2017학년도 일반대학원 석·박사과정 신설
 - 방재공학 학과간 협동과정 지진방재공학전공
2017. 6. 28. 안전관리본부 신설
2017. 7. 특수대학원 의생명과학경영융합대학원 폐지
2018학년도 일반대학원 학생정원조정 결과
 - <석사> 662명 → 682명(증20명)
 - 신설
 - 의생명융합학과 보건의료정책및질병관리전공, 보건의생명R&D경영전공, 임상연구경영전공
 - 연구장비개발학 학과간 협동과정 연구장비개발학전공
 - 오송첨단의료산업진흥재단 학연산 협동과정
 - 통합

- 토목공학과 및 토목시스템공학과 → 토목공학과
 - 폐지
 - 보건의생명융합학 학과간 협동과정
 - 〈박사〉 312명
 - 신설
 - 의생명융합학과 보건의료정책및질병관리전공, 보건의생명R&D경영전공, 임상연구경영전공
 - 통합
 - 토목공학과 및 토목시스템공학과 → 토목공학과
 - 폐지
 - 보건의생명융합학 학과간 협동과정
2018. 8. 16. 중앙도서관 신관 준공 및 개관
2019. 2. 2020학년도 대학 학생정원조정 결과
- 모집단위 조정
 - 수학·정보통계학부(수학전공, 정보통계학전공) 66명
 - 수학과 33명, 정보통계학과 33명
 - 모집단위 명칭변경
 - 패션디자인정보학과→의류학과

2. 역대 학장 및 총장

· 학장

제1대	조헌하	1951. 8. 31 ~	1957. 4. 17
제2대	송재철	1957. 4. 18 ~	1960. 7. 16
제3대	지영린	1960. 10. 6 ~	1961. 9. 30
제4대	장영철	1962. 1. 25 ~	1962. 4. 16
제5대	최재갑	1962. 5. 14 ~	1964. 6. 15
제6대	연구횡	1964. 6. 27 ~	1968. 2. 14
제7대	이상조	1968. 2. 23 ~	1969. 4. 30
제8대	조건상	1969. 5. 21 ~	1973. 5. 20
제9대	연구횡	1973. 5. 21 ~	1977. 5. 20
제10대	연구횡	1977. 5. 21 ~	1978. 2. 28

· 총장

제1대	정범모	1978. 3. 1 ~	1982. 2. 26
제2대	연구횡	1982. 3. 1 ~	1986. 2. 28
제3대	조성진	1986. 3. 1 ~	1990. 2. 28
제4대	이택원	1990. 3. 1 ~	1994. 2. 28
제5대	이남호	1994. 3. 1 ~	1998. 2. 28
제6대	주자문	1998. 4. 8 ~	2002. 4. 7
제7대	신방웅	2002. 4. 8 ~	2006. 4. 7
제8대	임동철	2006. 5. 1 ~	2010. 4. 30
제9대	김승택	2010. 5. 1 ~	2014. 3. 18
제10대	윤여표	2014. 8. 20 ~	2018. 8. 19
제11대	김수갑	2018. 8. 23 ~	현재

Ⅱ. 기 구

1. 기구표
2. 기구
3. 보직자



2. 기 구

가. 본부

- 교무처 : 교무과, 학사지원과
- 학생처 : 학생과
- 기획처 : 기획과, 평가지원과, 홍보부
- 사무국 : 총무과, 재무과, 시설과

나. 대학

(12개 단과대학, 72개 모집단위)

2019학년도 학과(부)별 내역

인문대학	국어국문학과, 중어중문학과, 영어영문학과, 독일언어문화학과, 프랑스언어문화학과, 러시아언어문화학과, 철학과, 사학과, 고고미술사학과
사회과학대학	사회학과, 심리학과, 행정학과, 정치외교학과, 경제학과
자연과학대학	수학 · 정보통계학부(수학전공, 정보통계학전공), 물리학과, 화학과, 생명과학부(생물학전공, 미생물학전공, 생화학전공), 천문우주학과, 지구환경과학과
경영대학	경영학부, 국제경영학과, 경영정보학과
공과대학	토목공학부, 기계공학부, 화학공학과, 신소재공학과, 건축공학과, 안전공학과, 환경공학과, 공업화학과, 도시공학과, 건축학과
전자정보대학	전기공학부, 전자공학부, 정보통신공학부, 컴퓨터공학과, 소프트웨어학과
농업생명환경대학	식물자원환경학부(식물자원학전공, 환경생명화학전공), 식품생명 · 축산과학부(식품생명공학전공, 축산학전공), 응용생명공학부(식물의학전공, 특용식물학전공, 원예과학전공), 산림학과, 지역건설공학과, 바이오시스템공학과, 목재 · 종이공학과, 농업경제학과
사범대학	교육학과, 국어교육과, 영어교육과, 역사교육과, 지리교육과, 사회교육과, 윤리교육과, 물리교육과, 화학교육과, 생물교육과, 지구과학교육과, 수학교육과, 체육교육과
생활과학대학	식품영양학과, 아동복지학과, 패션디자인정보학과, 주거환경학과, 소비자학과
수의과대학	수의예과, <수의학과>
약학대학	약학과, 제약학과
의과대학	의예과, <의학과>, 간호학과
자율전공학부	자율전공학부
융합학과군	조형예술학과, 디자인학과

다. 대학원

· 석사학위과정(66학과 4학부)

인문·사회계열(28학과) : 국어국문학과, 영어영문학과, 독어독문학과, 불어불문학과, 중어중문학과, 사학과, 철학과, 노어노문학과, 고고미술사학과, 경제학과, 행정학과, 정치외교학과, 심리학과, 사회학과, 회계학과, 국제경영학과, 경영학과, 경영정보학과, 농업경제학과, 법학과, 교육학과, 국어교육과, 영어교육과, 윤리교육과, 사회교육과, 역사지리교육과, 아동복지학과, 소비자학과

자연과학계열(25학과2학부) : 수학과, 물리학과, 화학과, 생물학과, 통계학과, 미생물학과, 생화학
과, 지구환경과학과, 천문우주학과, 농학과, 산림학과, 지역건설공학과, 특용식물학과, 바이오시스템공학과, 임산공학과, 주거환경학과, 식품영양학과, 패션디자인정보학과, 약학부, 임상약학과, 축산·원예·식품공학부, 농화학과, 농생물학과, 과학교육과, 수학교육과, 기초학과, 의생명융합학과

공학계열(8학과2학부) : 토목공학과, 건축공학과, 재료공학과, 기계공학과, 인공학과, 공업화학
과, 정밀기계공학과, 전기·전자·정보·컴퓨터학부, 환경도시·화학공학부, 건축학과

예·체능계열(3학과) : 체육학과, 조형예술학과, 디자인학과

의학계열(2학과) : 의학과, 수의학과

학연산협동과정(18개기관) : 한국화학연구원, 한국에너지기술연구원, 한국생명공학연구원, 한국표준과학연구원, 한국전자통신연구원, 한국생산기술연구원, 국립산림과학원, 충청북도농업기술원, 식품의약품안전처, 한국기계연구원, 한국원자력연구원, LS산전전력연구소, 한국천문연구원, 농촌진흥청, 한국건설기술연구원, 한국기초과학지원연구원, 질병관리본부, 오송첨단의료산업진흥재단

학과간협동과정(17과정) : 의용생체공학, 정보산업공학, 바이오산업, 빅데이터, 합성생물학, 문화재과학, 산림치유학, 그린에너지공학, 국제경영정보과학, 미래사회융합, 정부재정회계, 스마트카, 방재공학, 스마트팩토리학, 연구장비개발학, 위기관리학, 융합보안

· 박사학위과정(57학과 4학부)

인문·사회계열(23학과) : 국어국문학과, 영어영문학과, 사학과, 철학과, 고고미술사학과, 사회학과, 경제학과, 행정학과, 심리학과, 정치외교학과, 경영학과, 회계학과, 국제경영학과, 경영정보학과, 농업경제학과, 교육학과, 국어교육과, 영어교육과, 역사지리교육과, 사회교육과, 윤리교육과, 아동복지학과, 소비자학과

자연과학계열(24학과2학부) : 수학과, 물리학과, 화학과, 생물학과, 통계학과, 미생물학과, 천문우
주학과, 생화학, 지구환경과학과, 농학과, 산림학과, 지역건설공학과, 특용식물학과, 바이오시스템공학과, 임산공학과, 수학교육과, 과

학교육과, 패션디자인정보학과, 주거환경학과, 식품영양학과, 약학부, 축산·원예·식품공학부, 농화학과, 농생물학과, 간호학과, 의생명융합학과

공 학 계 열(7학과2학부) : 토목공학과, 건축공학과, 재료공학과, 기계공학과, 안전공학과, 공업화학학과, 정밀기계공학과, 전기·전자·정보·컴퓨터학부, 환경도시·화학공학부

의 학 계 열 (2학과) : 의학과, 수의학과

예·체능계열(1학과) : 체육학과

학연산협동과정(17개기관) : 한국화학연구원, 한국에너지기술연구원, 한국생명공학연구원, 한국표준과학연구원, 한국전자통신연구원, 한국생산기술연구원, 국립산림과학원, 충청북도농업기술원, 식품의약품안전처, 한국기계연구원, 한국원자력연구원, LS산전전력연구소, 한국천문연구원, 농촌진흥청, 한국건설기술연구원, 한국기초과학지원연구원, 질병관리본부

학과간협동과정(13과정) : 의용생체공학, 정보산업공학, 바이오산업, 빅데이터, 합성생물학, 문화재과학, 산림치유학, 정부재정회계, 스마트카, 방재공학, 스마트팩토리학, 위기관리학, 융합보안

· 교육대학원

인문·사회계열10개 전공: 교육행정, 학교상담, 유아교육, 국어교육, 영어교육, 역사교육, 지리교육, 일반사회교육, 윤리교육, 외국어로서의 한국어교육

자연과학계열7개 전공: 수학교육, 물리교육, 화학교육, 생물교육, 지구과학교육, 영양교육, 기술·가정교육

예·체능계열(2개 전공): 미술교육, 체육교육

· 세종국가정책대학원

정책학과(1개 학과)

· 산업대학원

건설공학과(토목공학, 건축공학, 도시공학, 글로벌건설엔지니어링, 건축학전공), 공정공학과(화학공학, 공업화학, 환경공학), 생산공학과(재료공학, 기계공학, 안전공학, 정밀기계공학), 전기조선공학과(전기공학, 컴퓨터공학, 전자공학, 정보통신공학, 반도체공학, 전자통신공학) (4개 학과 18개 전공)

· 경영대학원

경영학과(재무관리, 생산관리, 마케팅, 인사조직, 국제지역, 국제경영, 재무회계정보, 관리회계, 경영정보, 1개학과 9개 분야)

· 법무대학원

법학과(공법, 사법) (1개학과 2개 전공)

· 법학전문대학원

법학교(1개 학교)

라. 부속시설

입학본부, 도서관, 전산정보원, 건강센터 보건진료원, 건강센터 학생생활상담소, 인권센터, 기록관, 양성평등상담소, 공동실험실습관, 평생교육원, 신문방송사, 실험동물연구지원센터, 장애지원센터, 박물관, 천문대, 국어문화원, 공학교육혁신센터, 창의융합교육본부, 교직부, 출판부, 학생생활관, 고시원, 취업지원본부, 국제교류본부, 예비군연대, 교육인증원, 사회봉사센터, 자연과학대학부설과학기술진흥센터, 공과대학부속공장, 농업생명환경대학부속농장, 농업생명환경대학부속동물자원개발센터, 농업생명환경대학부속학술림, 농업생명환경대학부설식물종합병원, 농업생명환경대학부설농업과학기술센터, 법학전문대학원부속리걸클리닉센터, 사범대학교육연수원, 생활과학대학부설어린이집, 약학대학부속약초원, 약학대학부속실습약국수요과대학부속동물의료센터, 의과대학부속의학교육실

마. 연구소

소 속	연 구 소 명	설립년월
인문학연구원	인문학연구소	1983. 3
	중원문화연구소	1997. 3
	러시아·알타이지역연구소	2003. 6
	우암연구소	2007. 2
	중국학연구소	2016. 6
사회과학연구원	유럽문화연구소	2016. 10
	사회과학연구소	1997. 3
	법학연구소	1989. 6
	교육개발연구소	2001. 10
	생활과학연구소	2001. 10
	국가위기관리연구소	2006. 11
자연과학연구원	인간심리연구소	2010. 11
	한국지방교육연구소	2011. 6
	과학교육연구소	1981. 3
	기초과학연구소	1985. 3
	바이오연구소	1986. 12
	나노과학기술연구소	2002. 8
	천체물리연구소	2009. 8
	금융수학연구소	2002. 9
한·독줄기세포재생의학국제공동연구소	2013. 11	
생태환경독성연구소	2014. 4	

소 속	연 구 소 명	설립년월
보건의료과학연구원	약품자원개발연구소	1969. 12
	평생체육연구소	1984. 11
	의학연구소	1994. 11
	동물의학연구소	1993. 11
	의학정보센터	1997. 11
	생물건강산업개발연구센터	2001. 6
	중앙연구소	2002. 8
정보기술·경영연구원	노화연구소	2012. 6
	산업경영연구소	1987. 11
	컴퓨터정보통신연구소	1997. 3
	빅데이터연구소	2003. 3
	IDEC충북대지역센터	2010. 6
건설·산업과학기술연구원	국가미래기술경영연구소	2015. 2
	산업과학기술연구소	1985. 11
	건설기술연구소	1979. 5
농업생명과학연구원	그린에너지연구소	2008. 12
	농업과학기술연구소	1979. 5
	연초연구소	1996. 9
	첨단원예기술개발연구센터	1996. 3
	동물생명과학연구소	2003. 5

바. 심의 및 자문기관

교무회의, 대학평의원회, 교수회, 대학원위원회, 기획위원회, 연구조성위원회, 대학인사위원회, 입학전형관리위원회, 입학공정관리대책위원회, 교육과정위원회, 교원양성위원회, 장애학생특별지원위원회, 연구윤리위원회, 학생복지시설운영위원회, 학생생활지도위원회, 학사개혁위원회, 교육환경조성위원회, 교과과정위원회, 법제심의위원회, 정책자문위원회, 동물실험윤리위원회, 정보화추진위원회, 체육진흥관리위원회, 연구비감사위원회, 일반직등성과급심사위원회, 정년보장교원심사위원회, 근무성적평정위원회, 기자재구매심의위원회, 산학협동추진위원회, 등록금심의위원회, 학위검증위원회

3. 보직자

가. 본부

소속	직위	직급	성명	소속	직위	직급	성명	
교무처	총장		김수갑	사무국	사무국장		공석	
	비서실장	5급	방상수		총무과장	5급	노재승	
	교무차장	교수	송정섭		재무과장	4급	김민수	
	교무부차장	교수	김준		시설과장	4급	신광영	
학생처	교무과장	5급	유광모	신학협력단	단장	교수	최성훈	
	학사지원과장	5급	김윤영		부단장	교수	김영훈	
	학생처장	교수	최종환		부단장	교수	이형택	
기획처	학생부차장	교수	이기수	신학행정부	신학행정부장	4급	유승권	
	학생과장	4급	이진영		학술연구부장	5급	박순해	
	기획과장	교수	윤정민		신학연구본부	본부장	교수	최성훈
	기획부차장	부교수	이길재			입학본부장	교수	나중화
	재정·인·학부차장	조교수	이정미			입학부본부장	교수	이현정
	기획과장	5급	김진수		입학지원부	입학과장	4급	방성락
	평가지원과장	5급	방상수			발전기금재단	발전기금재단부이사장	교수
홍보부장	5급	방상수						

나. 대학원

소속	직위	직급	성명	소속	직위	직급	성명
대학원	원장	교수	김귀룡	산업	원장	교수	박재학
교육	원장	교수	박종진	경영	원장	교수	박유식
세종국가	원장	교수	김일수	법학전문	원장	교수	이재목
정책				의학전문	원장	교수	최영석

다. 대학

인문대학			
학 교 학 담 당 부 학 장	장 조교수	교수	최병덕
행 정 실 장	5급	교수	이평수
국 어 국 문 학 과 장	교수	교수	김재성
중 어 중 문 학 과 장	교수	교수	오세정
영 어 영 문 학 과 장	부교수	교수	이선옥
독 일 언 어 문 화 학 과 장	교수	부교수	박희본
프 랑 스 언 어 문 화 학 과 장	교수	교수	최도규
러 시 아 언 어 문 화 학 과 장	교수	교수	이은미
철 학 과 장	교수	교수	최성호
사 학 과 장	조교수	교수	박기순
고 미 술 사 학 과 장	조교수	교수	이평수
미 술 과 장	교수	교수	성정용
			진익송
사회과학대학			
학 교 학 담 당 부 학 장	장 부교수	교수	김일수
행 정 실 장	5급	부교수	김학실
사 회 학 과 장	부교수	부교수	신중우
심 리 학 과 장	교수	부교수	이해진
행 정 학 과 장	교수	교수	박광배
정 치 외 교 학 과 장	부교수	교수	이민규
경 제 학 과 장	교수	부교수	이장원
		교수	김관호
자연과학대학			
학 교 학 담 당 부 학 장	장 부교수	교수	노동현
행 정 실 장	5급	부교수	유태수
수 학 · 정 보 통 계 학 부 (수 학 과 장)	교수	교수	배대식
(정 보 통 계 학 과 장)	교수	교수	허태영
물 리 학 과 장	교수	교수	허태영
화 학 과 장	교수	교수	정진수
생 명 과 학 부 장 (생 물 학 과 장)	교수	교수	김종원
(생 물 학 과 장)	조교수	교수	이동훈
(미 생 물 학 과 장)	교수	교수	류호진
(생 화 학 과 장)	교수	교수	이동훈
		교수	김학용
자연과학대학			
천 문 우 주 학 과 장	교수	교수	서경원
지 구 환 경 과 학 과 장	교수	교수	김지수
과 학 기 술 진 흥 센 터 장	교수	교수	정진수
경영대학			
학 교 학 담 당 부 학 장	장 부교수	교수	박유식
행 정 실 장	5급	교수	김성홍
경 영 학 부 장	교수	교수	김풍순
국 제 경 영 학 과 장	조교수	교수	이태민
경 영 정 보 학 과 장	부교수	부교수	김학건
		교수	송대진
공과대학			
학 교 학 담 당 부 학 장	장 부교수	교수	박재학
행 정 실 장	5급	부교수	이상섭
화 학 공 학 과 장	교수	교수	강태희
공 업 화 학 과 장	교수	교수	정상문
기 계 공 학 부 장	교수	교수	류상욱
토 목 공 학 부 장	교수	교수	주진원
신 소 재 공 학 과 장	교수	교수	김성보
건 축 공 학 과 장	교수	교수	장건익
건 축 학 과 장	교수	교수	김옥규
안 전 공 학 과 장	조교수	교수	이상훈
환 경 공 학 과 장	교수	교수	최영보
도 시 공 학 과 장	교수	교수	정세웅
부 속 공 장	부교수	교수	반영운
		부교수	이상섭
전자정보대학			
학 교 학 담 당 부 학 장	장 부교수	교수	전명근
행 정 실 장	5급	부교수	김근우
전 기 공 학 부 장	교수	교수	강태희
전 자 공 학 부 장	교수	교수	고창섭
정 보 통 신 공 학 부 장	교수	교수	김영석
컴 퓨 터 공 학 과 장	교수	교수	김영주
소 프 트 웨 어 학 과 장	교수	교수	전병민
		교수	이건명

농업생명환경대학			
학 교 학 담 당 부 학 장	교수	사동민	
행 정 실 장	교수	장금일	
식물자원환경화학부장 (식물 자원 학 전 공)	5급	이종영	
(환경생명화학전공)	부교수	한광현	
식품생명·축산과학부장 (식품생명공학전공)	교수	조용구	
(축 산 학 전 공)	부교수	한광현	
응용생명공학부장 (식 물 의 학 전 공)	교수	최성호	
(특 용 식 물 학 전 공)	교수	정현상	
(원 예 과 학 전 공)	조교수	최성호	
산 림 학 과 장	교수	김대일	
지 역 건 설 공 학 과 장	교수	김길하	
바이오템공학과장	교수	현태경	
목 재 종 이 과 학 과 장	교수	김대일	
농 업 경 제 학 과 장	교수	신창섭	
농 속 학 술 림 장	교수	윤성수	
동물자원개발센터장	교수	노현권	
식 물 종 합 병 원 장	교수	김병로	
농업과학기술교육센터장	교수	송양훈	
	교수	조용구	
	교수	신창섭	
	교수	최성호	
	교수	김길하	
	교수	정현상	
법학전문대학원 (법과대학)			
원 교 무 부 원 장	교수	이재목	
대 외 협 력 부 원 장	교수	장석천	
행 정 실 장	교수	신병동	
	5급	신종우	
사범대학			
학 교 학 담 당 부 학 장	교수	박종진	
행 정 실 장	부교수	윤대옥	
교 육 학 과 장	5급	홍성길	
국 어 교 육 과 장	교수	이종연	
영 어 교 육 과 장	부교수	하윤섭	
역 사 교 육 과 장	교수	강승만	
지 리 교 육 과 장	조교수	허태용	
	교수	류연택	

사범대학			
사 회 교 육 과 장	부교수	조택희	
윤 리 교 육 과 장	교수	김남준	
수 학 교 육 과 장	교수	윤주한	
물 리 교 육 과 장	교수	이희정	
화 학 교 육 과 장	교수	배균택	
생 물 교 육 과 장	교수	이준상	
지 구 과 학 교 육 과 장	부교수	이동찬	
체 육 교 육 과 장	교수	옥광	
교 육 연 수 원 장	부교수	김형범	
생활과학대학			
학 교 학 담 당 부 학 장	교수	김은영	
행 정 실 장	부교수	김민정	
주 거 환 경 학 과 장	5급	홍성길	
소 비 자 학 과 장	교수	최윤정	
패션디자인정보학과장	부교수	김민정	
식 품 영 양 학 과 장	조교수	한현숙	
아 동 복 지 학 과 장	부교수	배문경	
	부교수	윤상용	
수의과대학			
학 교 학 담 당 부 학 장	교수	최경철	
행 정 실 장	교수	김수종	
수 의 학 과 장	5급	최권식	
수 의 예 과 장	교수	김수종	
동 물 의 료 센 터 장	교수	강현구	
	부교수	강병택	
약학대학			
학 교 학 담 당 부 학 장	교수	유환수	
행 정 실 장	교수	이수재	
교 육 약 학 과 장	5급	최권식	
제 약 학 과 장	교수	황방연	
약 초 원 장	교수	이수재	
실 습 약 국 장	교수	황방연	
	교수	이수재	

의과대학			
학 교 행 의 의 간	담 당 부 학 장	교수	최영석
정 실 과 과 예 학 과	장 장 장 장 장	5급 교수 교수 교수 부교수	김찬형 최권식 김찬형 심우섭 김선호
융합학과군			
군 조 디 지	형 예 인 술 학 과 과 인 학 과 장 정보융합학과장	교수 교수 교수 교수	김태집 진익송 심복섭 이재성
자율전공학부			
자 율 전 공 학 부 장		교수	김남준

직할연구소 및 지원기관			
과 학 영 재 교 육 원 장	창 의 융 합 교 육 본 부 직 부 장	교수 교수	김익균 김태집 이희정 이강영 이기수 배기수 김찬중 황재훈 변재경 박연호 박연호 김범철 백용식 이강식 고봉만 노경희 최영출 최영출 이재룡 이길재 유현정 이재은 정우현 나민주 이철우 이철우 이영희 강상순 강동현 윤재현 한정호 현상환 김양훈 김용대 김중대 박일영 현상환 강길원 변재경 이종길 배석철 김응국 엄기선 강현수 강현수
출 판 부 부 장	학 생 생 활 관 장	부교수 교수	
인 재 양 성 원 장	취 업 지 원 본 부 장	교수 교수	
체 육 학 진 흥 원 장	국 제 교 류 본 부 장	교수 교수	
인 문 학 연 구 소 장	인 문 학 연 구 소 장	교수 교수	
중 원 문 화 연 구 소 장	라 시 아 및 타이 자 연 구 소 장	교수 교수	
우 암 연 구 소 장	유 럽 문 화 연 구 소 장	부교수 교수	
사 회 과 학 연 구 소 장	사 회 과 학 연 구 소 장	교수 교수	
법 학 연 구 소 장	교 육 개 발 연 구 소 장	부교수 교수	
생 활 과 학 연 구 소 장	국 가 위 기 관 리 연 구 소 장	교수 교수	
인 간 심 리 연 구 소 장	한 국 지 방 교 육 연 구 소 장	교수 교수	
자 연 과 학 연 구 소 장	기 초 과 학 연 구 소 장	교수 교수	
바 이 오 연 구 소 장	과 학 교 육 연 구 소 장	교수 교수	
나 노 과 학 기 술 연 구 소 장	산 업 응 용 수 학 연 구 소 장	교수 교수	
천 체 물 리 연 구 소 장	줄 기 포 재 생 의 연 구 소 장	교수 교수	
생 태 환 경 독 성 연 구 소 장	보 건 의 료 과 학 연 구 소 장	교수 교수	
의 학 연 구 소 장	약 품 자 원 개 발 연 구 소 장	교수 교수	
동 물 의 학 연 구 소 장	의 학 정 보 센 터 소 장	교수 부교수	
평 생 체 육 연 구 소 장	생 물 공 학 기 술 연 구 소 장	교수 교수	
노 화 연 구 소 장	기 생 생 물 연 구 소 장	교수 교수	
정 보 기 술 경 영 연 구 소 장	컴 퓨 터 정 보 통 신 연 구 소 장	교수 교수	

라. 부속시설 및 연구시설

직할연구소 및 지원기관			
도 서 관	관 의 학 도 서 관 장	교수	김진훈
	법 학 도 서 관 장	교수	김경아
	과 학 기 술 도 서 관 장	교수	이재룡
	자 료 지 원 과 장	5급	양민오
	자 료 운 영 과 장	5급	전병직 유민영
전 산 정 보 원 장	보 건 진 료 원 장	교수	이종원
	학 생 생 활 상 담 소 장	교수	김혜영
	인 권 센 터 장	교수	류화신
	양 성 평 등 상 담 소 장	교수	이기수
	공 동 실 험 실 습 관 장	교수	류화신
	평 생 교 육 원 장	교수	이종대
	신 문 방 송 사 주 간	부교수	김건호
	실 험 동 물 연 구 지 원 센 터 장	교수	서대원
	박 애 지 원 센 터 장	교수	성연희
	물 관 장	교수	엄기선
	천 문 대 장	교수	박걸순
	국 어 문 화 원 장	교수	김용기
	공 학 교 육 혁 신 센 터 장	교수	조항범
	교 육 혁 신 연 구 원 장	부교수	인재형
	창 업 지 원 단 장	교수	이길재 서재원

직할연구소 및 지원기관		
산업경영연구소장	교수	김병기
국미래기술경영연구소장	교수	배기수
빅데이터연구소장	교수	류관희
IDEC충북대지역센터장	교수	양병도
보안경제연구소장	교수	김태성
인공지능연구소장	교수	이재성
SW시험검증연구소장	교수	류관희
건설산업과학기술연구원장	교수	김옥규
건설기술연구소장	교수	김옥규
산업과학기술연구소장	교수	정노희
그린에너지연구소장	교수	고창섭
도시안전연구소장	교수	반영운
지역재생연구소장	교수	황재훈
농업생명과학연구원장	교수	윤성수
농업과학기술연구소장	교수	윤성수
연초연구소장	교수	이이
첨단예술표본연구소장	교수	김대일
동물생명과학연구소장	교수	김남형

마. 사범대학 부설 중·고등학교

사범대학 부설 중·고등학교		
고등학교	교장	윤인중
중학교	교장	김관훈
고등학교 행정실장	6급	김지호
중학교 행정실장	6급	이철우

Ⅲ. 교직원

1. 교원
2. 명예교수
3. 행정직원



1. 교원

성명	직급	전공	학위
가. 인문대학			
○ 국어국문학과			
강창석	교수	국어학·음운론	문학박사
조항범	"	국어학·의미론	문학박사
정효구	"	현대문학·현대시	문학박사
이익성	"	현대문학·현대소설	문학박사
박연호	"	고전문학·고전시가	문학박사
이호승	"	국어학·통사론	문학박사
권정우	"	현대문학·문학비평	문학박사
박진숙	"	현대문학·현대소설	문학박사
오세정	"	고전문학·구비문학	문학박사
이지영	부교수	고전문학·고소설	문학박사
어강석	"	고전문학·한문학	문학박사
김경미	조교		
○ 중어중문학과			
노경희	교수	중국고전시 / 비평	문학박사
배병균	"	중국고전소설 / 희곡	문학박사
최병덕	"	중국 현대어법(어학)	문학박사
배득렬	"	중국고전문학이론	문학박사
이선옥	"	중국현대문학	문학박사
주기하	부교수	중국 현대어법	문학박사
봉인영	"	중국현대문학	문학박사
조민건	조교		
○ 영어영문학과			
한기선	교수	영어학·음운론	문학석사
김성욱	"	영어학·통사론	문학박사
황효식	"	영문학·셰익스피어	문학박사
김진아	"	영문학·근대영미소설	문학박사
제금희	"	영문학·현대영미소설	문학박사
박인규	"	영어학·음운습득	문학박사
류기택	"	영문학·영미시	문학박사
박희본	부교수	영문학·현대영미희곡	문학박사
김순배	조교수	영문학·비평이론	문학박사
한효성	조교		

성명	직급	전공	학위
○ 독일언어문화학과			
오 제 명	교수	독문학(현대드라마·독일문화)	문학박사
이 정 희	"	독문학·독시·문예학	문학박사
최 도 규	"	독어학·통사론	문학박사
문 광 훈	부교수	독문학(소설, 문학이론)	문학박사
정 수 정	조교수	독문학(어휘론)	문학박사
연 도 연	조교		
○ 프랑스언어문화학과			
김 경 석	교수	불어학	언어학박사
안 영 현	"	불문학	문학박사
고 봉 만	"	불문학	문학박사
이 은 미	"	언어학·언어교육학	언어학박사
조 만 수	"	불문학	문학박사
김 대 영	조교수	번역학	번역학박사
오 슬 비	조교		
○ 러시아언어문화학과			
김 문 황	교수	노문학	문학박사
최 성 호	"	노어학	문학박사
김 용 화	"	노어학	문학박사
백 용 식	"	노문학	철학박사
김 원 한	"	노문학	문학박사
이 경 미	조교		
○ 철학과			
최 세 만	교수	현대영미철학	철학박사
정 세 근	"	중국도기철학	철학박사
김 귀 룡	"	서양고대철학	철학박사
박 기 순	"	서양근대철학	철학박사
김 상 록	부교수	현대유럽철학	철학박사
원 용 준	조교수	유가철학	철학박사
한 상 원	"	사회철학	철학박사
정 다 인	조교		

성명	직급	전공	학위
○ 사학과			
오 광 호	교수	서양근대사	문학박사
임 병 덕	"	동양고대사	문학박사
윤 진	"	서양고대사	문학박사
박 걸 순	"	한국사학사	문학박사
김 영 관	부교수	한국고대사	문학박사
이 평 수	조교수	동양근대사	문학박사
임 형 수	"	한국중세사	문학박사
전 상 미	조교		
○ 고고미술사학과			
박 은 화	교수	중국회화사	철학박사
성 정 용	"	역사고고학	문학박사
이 종 민	"	한국도자사	문학박사
김 범 철	"	선사고고학	철학박사
양 시 은	부교수	역사고고학	문학박사
이 두 현	조교		
나. 사회과학대학			
○ 사회학과			
남 재 봉	교수	범죄사회학	문학박사
허 석 열	"	산업사회학	문학석사
이 향 우	"	정보사회학	문학박사
이 해 진	부교수	지역사회학	문학박사
박 정 미	조교수	젠더와 성의 사회학	문학박사
홍 덕 화	"	환경사회학	문학박사
성 지 현	조교		
○ 심리학과			
임 성 문	교수	상담심리학	문학박사
이 승 복	"	언어심리학 · 인지심리학	문학박사
김 혜 리	"	발달심리학	철학박사
박 광 배	"	심리측정 및 연구방법론	철학박사
정 우 현	"	지각심리학 · 실험심리학	철학박사
유 성 은	"	임상심리학	철학박사

성명	직급	전공	학위
박 상 희	부교수	사회심리학	철학박사
최 현 정	조교수	임상심리학	철학박사
홍 인 표	조교		
○ 행정학과			
강 형 기	교수	지방자치·문화정책	행정학박사
이 기 주	"	복지행정·행정윤리	행정학박사
최 영 출	"	정책학·공공관리	정책학박사
이 재 은	"	조직관리론·위기관리론	행정학박사
이 민 규	"	정부회계·지방행정	법학박사
김 학 실	부교수	행정학	행정학박사
김 희 정	조교		
○ 정치외교학과			
안 성 호	교수	비교정치·정치연구방법론	정치학박사
김 일 수	"	국제관계·미국정치	정치학박사
박 홍 영	"	비교정치·일본정치	정치학박사
정 태 일	부교수	정치사상·한국정치	정치학박사
이 장 원	"	국제관계·중국정치	법학박사
윤 성 욱	"	국제정치경제·유럽정치	정치학박사
오 지 혜	조교		
○ 경제학과			
김 성 기	교수	경제사	경제학박사
배 영 목	"	화폐금융론	경제학박사
이 동 수	"	산업조직론	경제학박사
류 기 철	"	노동경제학	경제학박사
이 연 호	"	거시경제·국제금융	경제학박사
김 상 환	"	계량경제학	경제학박사
임 병 인	"	재정학·보험경제학	경제학박사
구 영 완	"	국제경제학	경제학박사
김 관 호	"	재정금융	경제학박사
이 형 호	조교		

성명	직급	전공	학위
----	----	----	----

다. 자연과학대학

○ 수학·정보통계학부 수학전공

이 승 온	교수	위상수학	이학박사
김 영 희	"	대수학	이학박사
이 석 종	"	위상수학	이학박사
윤 재 헌	"	수치해석학	이학박사
지 운 식	"	해석학	이학박사
고 두 원	부교수	해석학	이학박사
김 세 정	"	기하학	이학박사
권 오 상	조교수	해석학	이학박사
정 대 응	"	대수학	이학박사
김 선 광	"	함수해석학	이학박사
박 정 하	조교		

○ 물리학과

유 성 초	교수	자성물리학	이학박사
이 원 식	"	입자물리학	이학박사
김 용 은	"	원자핵물리학	이학박사
한 승 기	"	비선형동역학	이학박사
정 진 수	"	응집물리학	이학박사
최 중 범	"	반도체물리학	이학박사
임 기 수	"	레이저분광학	이학박사
한 정 호	"	천체물리학	이학박사
강 병 원	"	초전도물리학	이학박사
김 동 현	"	자성물리학	이학박사
김 경 완	부교수	응집물질물리학	이학박사
박 형 렬	조교수	나노공학	이학박사
이 만 희	"	유체물리학	이학박사
이 현 석	"	반도체물리학	공학박사
민 병 준	"	통계물리학	이학박사
김 경 호	"	반도체물리학	이학박사
양 지 윤	조교		
이 강 일	"		
김 창 호	"		

성명	직급	전공	학위
○ 화학과			
유 희 수	교수	물리화학	이학박사
신 재 섭	"	고분자화학	이학박사
정 용 석	"	유기화학	이학박사
양 민 오	"	물리화학	이학박사
김 남 준	"	물리화학	이학박사
김 영 조	"	무기화학	이학박사
김 종 원	"	분석화학	이학박사
유 태 수	부교수	무기화학	이학박사
김 민	"	유기화학	이학박사
강 성 민	"	유기화학	이학박사
박 준 희	"	분석화학	이학박사
박 재 우	조교수	물리화학	이학박사
김 성 희	조교		
진 선 화	"		
○ 생명과학부 생물학전공			
오 병 운	교수	식물분류학	이학박사
최 수 영	"	분자유전학	이학박사
조 성 진	부교수	동물발생학	이학박사
류 호 진	"	식물생리학	이학박사
김 경 환	"	후성유전학	이학박사
박 종 석	조교수	동물계통학	이학박사
강 규 호	"	분자면역학	의학박사
윤 은 영	조교		
배 윤 선	"		
○ 생명과학부 미생물학전공			
이 찬 희	교수	바이러스학	이학박사
이 동 훈	"	미생물생태학	이학박사
노 동 현	"	분자미생물공학	농학박사
이 성 근	"	환경미생물학	이학박사
김 양 훈	"	시스템생물학	공학박사
안 지 영	부교수	기능성미생물생리학	공학박사
박 윤 신	조교수	생체재료, 재생의학	이학박사
김 윤 정	조교		

성명	직급	전공	학위
○ 생명과학부 생화학전공			
조 태 주	교수	분자생물학	이학박사
조 남 정	"	신경생물학	이학박사
정 용 제	"	단백질결정학	이학박사
하 현 정	"	면역학	이학박사
김 학 용	"	산화전이생화학	이학박사
이 영 희	"	줄기세포학	이학박사
성 현 아	부교수	신호생화학	이학박사
심 성 보	"	뇌신경유전학	이학박사
박 가 영	조교		
○ 수학·정보통계학부 정보통계학전공			
김 주 성	교수	통계학	이학박사
조 중 재	"	통계학·확률론	이학박사
이 성 덕	"	통계학	이학박사
정 대 현	"	신뢰수명검정론	이학박사
나 종 화	"	전산통계학	이학박사
허 태 영	"	응용통계학	이학박사
김 정 연	조교수	베이지안 통계	이학박사
정 진 수	조교		
○ 천문우주학과			
서 경 원	교수	적외선관측 및 항성맥동론	이학박사
김 천 휘	"	인공위성궤도계산과 측지	이학박사
김 용 기	"	자기밀집성과 X선천체이론	이학박사
이 대 영	"	우주과학	이학박사
Kimike Hayashi	조교수	천문학 및 천체물리	이학박사
안 흥 준	"	고에너지 천체물리학	이학박사
이 민 희	조교		
○ 지구환경과학과			
안 중 호	교수	광물학	이학박사
김 지 수	"	지구물리학 및 물리탐사	이학박사
이 철 우	"	층서퇴적학	이학박사
최 상 훈	"	광상학	이학박사
서 용 석	"	응용지질학	공학박사
김 윤 섭	부교수	암석학 및 지구화학	이학박사
이 재 은	조교		

성명	직급	전공	학위
라. 경영대학			
○ 경영학부			
정재권	교수	원가관리회계	경영학박사
이장희	"	재무회계	경영학박사
전달영	"	마케팅	경영학박사
박상언	"	인사조직	경영학박사
박유식	"	마케팅	경영학박사
박한순	"	세무회계	경영학박사
김병기	"	재무관리	경영학박사
김지대	"	생산관리	경영학박사
박종일	"	재무회계	경영학박사
주영진	"	마케팅	공학박사
이태민	"	마케팅	경영학박사
배기수	"	재무회계	경영학박사
김성홍	"	생산관리	경영학박사
김찬중	"	인사조직	경영학박사
이형석	"	생산관리	경영학박사
박철호	부교수	재무관리	경영학박사
전홍민	"	회계학	경영학박사
김학수	조교수	인사조직	경영학박사
이형철	"	재무관리	경영학박사
변국도	"	인사조직	경영학박사
황윤민	"	생산관리	경영학박사
김수지	조교		
김수인	"		
○ 국제경영학과			
정중재	교수	국제물류·국제지역연구	경제학박사
조강필	"	국제경제	경제학박사
이사영	"	국제재무	경영학박사
박상수	"	국제지역연구	경제학박사
임달호	"	국제경영전략	경영학박사
송영욱	"	국제마케팅	경영학박사
이형택	"	국제경영학	경영학박사
정진섭	"	국제경영	경영학박사
박현정	부교수	국제마케팅	경영학박사
김학건	조교수	국제재무	경영학박사
오지우	조교		

성명	직급	전공	학위
○ 경영정보학과			
고 석 하	교수	경영과학	공학박사
김 상 옥	"	경영정보학	경영학박사
김 영 렬	"	경영정보학	경영학박사
김 영 기	"	경영정보학	경영학박사
조 완 섭	"	전산학	공학박사
김 태 성	"	경영과학	공학박사
권 순 동	"	경영정보학	경영학박사
최 상 현	"	경영정보공학	공학박사
서 동 백	부교수	경영정보학	경영학박사
송 대 진	"	응용컴퓨터	이학박사
이 정 환	조교수	기술경영	공학박사

마. 공과대학

○ 토목공학부

우 경 식	교수	항공우주공학	공학박사
이 재 석	"	전산구조공학	공학박사
김 성 보	"	구조공학	공학박사
이 승 수	"	내풍방재공학	공학박사
정 근 채	"	산업시스템공학	공학박사
최 석 근	"	측량 및 지형공간정보공학	공학박사
홍 기 남	"	철근콘크리트공학	공학박사
박 형 근	"	건설관리 및 경영정보	공학박사
안 광 국	"	지반공학	공학박사
이 호 상	부교수	수문학	공학박사
최 재 완	"	지형공간정보공학	공학박사
이 호 진	"	수공학	공학박사
정 종 원	"	토질 및 기초공학	공학박사
윤 형 철	조교수	스마트구조공학	공학박사
이 의 훈	"	수자원공학	공학박사
심 원 보	조교		
박 기 순	"		

성명	직급	전공	학위
○ 기계공학부			
조 해 용	교수	CAD/CAM 및 응력해석	공학박사
주 진 원	"	최적설계 및 고체역학	공학박사
신 응 수	"	진동 및 생체역학	공학박사
정 규 원	"	공장자동화 및 CIM	공학박사
이 계 복	"	유체역학(난류)	공학박사
이 응 석	"	정밀가공 및 측정공학	공학박사
김 용 연	"	극미세전자기계 및 탄성파동	공학박사
이 석 호	"	이상유동학	공학박사
이 인 환	"	나노공학 및 MEMS	공학박사
김 기 범	부교수	신재생에너지, 미래형자동차	공학박사
조 정 호	"	용접물리, 용접부 열유동해석	공학박사
안 규 복	"	연소공학, 추진공학	공학박사
이 은 혜	조교		
이 선 화	"		
○ 화학공학과			
이 종 대	교수	화학공학	공학박사
김 대 수	"	유기 및 고분자공학	공학박사
신 채 호	"	촉매화학공학	공학박사
김 범 수	"	생물화학공학	공학박사
나 병 기	"	나노화공소재	공학박사
정 상 문	"	그린에너지	공학박사
권 순 자	조교		
○ 신소재공학과			
홍 주 화	교수	재료공학	공학박사
김 성 수	"	전자재료	공학박사
장 건 익	"	무기재료	공학박사
김 주 한	"	전자재료	공학박사
주 종 훈	조교수	무기재료	공학박사
조 병 진	"	전자재료	공학박사
이 동 주	"	복합재료	공학박사
조 주 희	조교		

성명	직급	전공	학위
○ 건축공학과			
한 찬 훈	교수	건축환경 및 건축음향	공학박사
김 옥 규	"	건축시공 및 건설경영	공학박사
김 기 수	"	건축계획 및 건축설계	공학박사
이 창 준	부교수	건축재료	공학박사
강 수 민	"	건축구조	공학박사
서 동 현	조교수	건축환경 및 설비	공학박사
정 운 성	"	건축융합T 및 디자인컴퓨팅	공학박사
박 은 정	조교		
○ 안전공학과			
박 재 학	교수	기계공학	공학박사
임 현 교	"	산업공학	공학박사
김 두 현	"	전기안전, 전력계통	공학박사
원 정 훈	부교수	건설안전 및 시공,교량공학	공학박사
최 영 보	조교수	화공안전 및 방화,반응공학	공학박사
김 현 자	조교		
○ 환경공학과			
이 상 일	교수	수처리	공학박사
김 재 용	"	환경에너지공학	공학박사
전 항 배	"	상하수도	공학박사
정 세 웅	"	수질오염관리	공학박사
조 영 철	"	환경생명공학	이학박사
이 상 섭	부교수	대기오염제어	공학박사
임 동 희	"	환경공학	공학박사
윤 여 명	조교수	폐기물처리공학	공학박사
유 지 원	조교		
○ 공업화학과			
염 경 호	교수	분리소재 및 공정	공학박사
이 동 규	"	무기공업화학	공학박사
박 수 길	"	전기공업화학	공학박사
정 노 희	"	유기공업화학	공학박사
류 상 욱	"	고분자공학	공학박사
박 준 성	부교수	분초학	한의학박사
조 중 상	조교수	복합재료	공학박사
강 은 지	조교		

성명	직급	전공	학위
○ 도시공학과			
하성룡	교수	도시시스템공학	공학박사
이만형	"	도시계획	공학박사
황재훈	"	도시설계	공학박사
반영운	"	도시지역계획	도시지역계획학박사
성현곤	부교수	도시계획	공학박사
홍성조	"	도시계획 및 설계	공학박사
김성현	조교		
○ 건축학과			
이강훈	교수	건축론	공학박사
이상훈	"	건축설계·건축계획	공학석사
심규영	"	건축설계	건축석사
최유종	"	건축설계	건축석사
안대환	부교수	한국건축사	건축학박사
이병연	조교수	건축계획·친환경건축	공학박사
안종애	조교		
바. 전자정보대학			
○ 전기공학부			
최재호	교수	전력전자	공학박사
배현덕	"	디지털신호처리	공학박사
이기영	"	반도체소자 해석 및 전자회로설계	공학박사
고창섭	"	전기기기	공학박사
김재언	"	전력에너지시스템	공학박사
윤남식	"	플라즈마	이학박사
김성수	"	통신제어시스템	공학박사
권오민	"	제어공학	공학박사
홍종필	부교수	반도체 집적회로 설계	공학박사
김명진	조교수	고전압시스템 및 신개념전기시스템	공학박사
박수현	조교		

성명	직급	전공	학위
○ 전자공학부			
김 영 석	교수	반도체소자물리학	공학박사
김 남 수	"	반도체소자	이학박사
김 영 철	"	제어공학	공학박사
김 진 훈	"	제어공학	공학박사
박 근 형	"	반도체소자	공학박사
박 병 우	"	마이크로파 안테나공학	공학박사
송 기 용	"	컴퓨터공학	공학박사
유 흥 균	"	전자공학	공학박사
이 형 규	"	반도체 신소재 및 재료	공학박사
전 명 근	"	바이오정보보호 지능시스템 정보보호	공학박사
최 호 용	"	집적회로설계	공학박사
권 오 욱	"	전자공학	공학박사
박 찬 식	"	제어계측공학	공학박사
박 태 형	"	로봇공학	공학박사
서 보 석	"	디지털 방송 및 무선통신	공학박사
서 재 원	"	동영상 압축 표준 및 보안	공학박사
양 병 도	"	집적회로설계	공학박사
김 곤 우	부교수	로봇공학	공학박사
김 형 원	"	VLSI디자인	공학박사
김 승 구	조교수	무선네트워크 및 임베디드소프트웨어	공학박사
김 성 준	"	반도체 소자 및 차세대 메모리	공학박사
박 영 주	조교		
채 민 선	"		
정 유 정	"		
○ 정보통신공학부			
김 남	교수	광정보처리	공학박사
안 병 철	"	전기전자공학	공학박사
안 재 형	"	영상통신	공학박사
유 재 수	"	데이터베이스	공학박사
이 인 성	"	신호처리	공학박사
조 경 록	"	통신회로설계	공학박사
황 인 관	"	이동통신 및 위성통신 시스템	공학박사
강 현 수	"	영상처리	공학박사
김 영 주	"	통신시스템	공학박사
최 성 곤	"	통신네트워크	공학박사

성명	직급	전공	학위
김 경 석	교수	이동통신시스템	공학박사
최 민	부교수	전산학	공학박사
김 태 준	"	전자공학	공학박사
이 의 신	"	컴퓨터통신 및 보안전공	공학박사
정 재 욱	"	전기컴퓨터공학	공학박사
이 기 송	"	통신망최적화	공학박사
김 태 흥	조교수	전산학	공학박사
임 진 선	조교		
이 미 경	"		
○ 컴퓨터공학과			
박 성 훈	교수	유비쿼터스	이학박사
서 영 훈	"	자연언어처리	공학박사
오 창 석	"	컴퓨터네트워크, 뉴로컴퓨터	공학박사
전 병 민	"	컴퓨터 비전	공학박사
김 미 혜	"	유비쿼터스게임	이학박사
김 성 진	"	컴퓨터구조	공학박사
박 수 창	조교수	컴퓨터통신/멀티미디어시스템	공학박사
서 연 정	조교		
○ 소프트웨어학과			
류 근 호	교수	데이터베이스	공학박사
전 중 남	"	컴퓨터구조	공학박사
김 명 준	"	실시간시스템	공학박사
이 건 명	"	인공지능	공학박사
홍 장 의	"	소프트웨어공학	공학박사
류 관 희	"	컴퓨터그래픽스 및 콘텐츠	공학박사
이 재 성	"	자연언어처리	공학박사
이 종 연	"	데이터베이스	이학박사
최 경 주	부교수	컴퓨터비전	공학박사
이 은 지	"	모바일 및 운영체제	공학박사
Nasridinov Aziz	"	웹사이언스 및 빅데이터콘텐츠	공학박사
조 오 현	조교수	컴퓨터네트워크	공학박사
이아름샘	조교		
서 명 원	"		
전 찬 욱	"		

성명	직급	전공	학위
사. 농업생명환경대학			
○ 식물자원환경화학부			
- 식물자원학전공			
송 범 헌	교수	작물생리학	농학박사
김 흥 식	"	작물육종학	농학박사
조 용 구	"	분자유전학	농학박사
우 선 희	"	식물생산과학	농학박사
소 윤 섭	조교수	식물육종	농학박사
서 현 주	조교		
- 환경생명화학전공			
김 영 기	교수	생화학	이학박사
사 동 민	"	식물생리/토양미생물	농학박사
정 근 육	"	농업환경화학	농학박사
경 기 성	"	농약학	농학박사
한 광 현	부교수	토양환경화학	농학박사
박 진 희	조교수	토양학	농학박사
김 해 진	조교		
○ 식품생명·축산과학부			
- 식품공학전공			
김 광 엽	교수	식품미생물학	농학박사
한 남 수	"	효소발효공학	농학박사
이 준 수	"	식품화학	농학박사
김 태 집	"	식품분자생물학	농학박사
정 헌 상	"	식품공학	농학박사
장 금 일	"	식품가공학	농학박사
유 진 아	조교		
- 축산학전공			
최 양 일	교수	육가공학, 축산학	농학박사
조 성 구	"	가금학	농학박사
김 남 형	"	가축번식학	농학박사
김 관 석	"	동물유전체학	농학박사
최 향 순	"	발생공학	농학박사
조 진 호	부교수	양돈학 및 영양학	농학박사

성명	직급	전공	학위
최 성 호	조교수	반추동물 영양학	농학박사
한 아 름	조교		
○ 응용생명공학부			
- 특용식물학전공			
정 찬 문	교수	인삼 및 식물조직배양	농학박사
임 흥 빈	"	식물생화학 및 성분분석	이학박사
이 이 이	"	식물생리학	이학박사
이 문 순	"	약용식물학	약학박사
현 태 경	부교수	특용식물효능론	이학박사
정 종 욱	조교수	작물학(유전자원)	농학박사
안 소 연	조교		
- 원예과학전공			
이 철 희	교수	식물학(생물공학)	이학박사
김 대 일	"	과수원예학	농학박사
박 봉 주	"	조경학	농학박사
오 명 민	"	시설/채소원예학	농학박사
박 소 영	부교수	화훼/생물공학	농학박사
김 나 경	조교		
- 식물의학전공			
차 병 진	교수	식물병리학	식물병리학박사
차 재 순	"	식물병리학	식물병리학박사
김 길 하	"	응용곤충학	농학박사
조 수 원	"	계통분류학	이학박사
김 흥 태	"	식물병리학	식물병리학박사
우 수 동	"	곤충병리학	농학박사
박 지 혜	조교		
○ 산림학과			
김 재 수	교수	산림토목학	농학박사
신 원 섭	"	임업경영학 · 치유학	농학박사
구 창 덕	"	산림생태학	임학박사
김 동 준	부교수	산림환경경제학	임학박사
신 창 섭	"	조림학	농학박사
김 정 성	조교수	식물계통학	이학박사

성명	직급	전공	학위
연 평 식	조교수	산림복지	농학박사
김 은 별	조교		
○ 지역건설공학과			
리 신 호	교수	농촌개발, 농업건축	농학박사
김 진 수	"	관개배수학	농학박사
송 창 섭	"	농업지반공학 및 토질역학	농학박사
박 종 화	"	농업수리구조학	농학박사
윤 성 수	"	농업토목·구조설계	공학박사
맹 승 진	"	농업환경수문학 및 방재공학	농학박사
김 은 영	조교		
○ 바이오시스템공학과			
노 수 영	교수	연소공학	공학박사
조 성 찬	"	농작업기계학	공학박사
조 한 근	"	농공학	공학박사
한 총 수	"	농산가공기계학	농학박사
노 현 권	부교수	농공학	공학박사
이 동 훈	"	바이오메카트로닉스	공학박사
이 훈 수	조교수	바이오시스템기계공학	공학박사
윤 진 우	조교		
○ 목재·종이과학과			
김 병 로	교수	목재이학	농학박사
한 규 성	"	목재화공학	농학박사
박 종 문	"	종이물성론 및 지류가공학	농학박사
최 태 호	"	한지 및 비목재섬유이용	농학박사
신 수 정	부교수	바이오매스화학	농학박사
서 정 욱	"	목재해부학 및 연료연대학	이학박사
윤 성 진	조교		
○ 농업경제학과			
박 종 섭	교수	농업정책 및 재정	농업경제학박사
송 양 훈	"	농업경영정보, 해외농업개발	농업경제학박사
윤 병 삼	"	농산물 유통 및 가격분석	농업경제학박사
서 상 택	"	농업금융(농업경영)	농업경제학박사
전 익 수	부교수	애그리비즈니스, 전략적경영	농업경제학박사

성명	직급	전공	학위
유도일	부교수	자원환경경제	농업경제학박사
김선웅	조교수	농식품소비 및 소비자행동	농업경제학박사
최동규	조교		

아. 법학전문대학원

○ 법학과

이영진	교수	국제법	법학박사
노병호	"	사회법	법학박사
허전	"	헌법	법학박사
송종준	"	상사법	법학박사
김수갑	"	헌법	법학박사
이경재	"	형사법	법학박사
이은희	"	민사법	법학박사
박강우	"	형사법	법학박사
이재룡	"	기초법	법학박사
이재목	"	민사법	법학박사
이동원	"	사회법	법학박사
정현수	"	민사법	법학박사
김원태	"	민사소송법	법학박사
김건호	"	민사소송실무	법학석사
오지용	"	민사법 실무	법학석사
신병동	"	상사법 실무	법학사
김재중	"	형사법 실무	법학박사
윤종민	"	과학기술법	법학박사
윤남순	"	국제거래법	법학박사
김광록	"	상사법	법학박사
김웅규	"	공법	법학박사
류화신	부교수	생명과학기술법	법학박사
장석천	"	민사법	법학박사
신혜은	"	특허법 실무	법학박사
최선웅	"	행정법	법학박사
이비안	"	행정법	법학박사
김판기	"	민법	법학박사
이승준	"	형사법	법학박사
박재윤	"	행정법	법학박사
장진보	조교수	법학	법학박사

성명	직급	전공	학위
정 석 희	조교		
이 수 경	"		
표 송 현	"		
자. 사범대학			
○ 교육학과			
이 종 연	교수	교육상담	철학박사
김 영 철	"	교육사회	교육학박사
나 민 주	"	교육행정	교육학박사
김 광 민	"	교육과정	교육학박사
변 호 승	"	교육공학	교육학박사
이 옥 화	"	컴퓨터교육론	교육학박사
서 범 종	부교수	교육사	교육학박사
이 길 재	"	교육행정	교육학박사
길 헤 지	조교수	교육측정 및 평가	교육학박사
장 유 진	"	교육심리	교육학박사
최 승 현	"	교육철학	교육학박사
심 관 용	조교		
○ 국어교육과			
김 승 환	교수	현대문학(현대소설)	문학박사
박 재 승	"	국어교육	문학박사
김 진 식	"	국어학(국어음운론 등)	문학박사
이 미 순	"	현대문학(현대비평론)	문학박사
정 총 권	"	고전문학	문학박사
하 윤 섭	부교수	고전문학	문학박사
신 윤 섭	조교		
○ 영어교육과			
윤 기 호	교수	영문학	문학박사
유 범	"	영어교수법	교육학박사
강 승 만	"	영어교육	언어학박사
나 경 희	"	영어교수법	철학박사
윤 흥 섭	"	영어학	문학박사
한 광 택	조교수	영미문학	문학박사
이 대 현	조교		

성명	직급	전공	학위
○ 역사교육과			
이 성 재	교수	서양근대사·역사교육	문학박사
김 보 림	부교수	역사교육학	교육학박사
김 승 옥	"	중국근현대사	문학박사
허 태 용	조교수	한국근세사	문학박사
이 정 빈	"	한국고대사	문학박사
양 진 성	"	중국고중세사	문학박사
조 서 윤	조교		
○ 지리교육과			
류 연 택	교수	도시지리학	철학박사
강 창 숙	"	지리교육	교육학박사
김 종 연	"	지형학	이학박사
이 재 열	조교수	경제지리학	철학박사
장 근 용	조교		
○ 사회교육과			
이 춘 수	교수	정치학	정치학박사
이 재 권	"	동양철학	철학박사
오 연 주	"	일반사회교육	교육학박사
조 택 희	부교수	경제학	경제학박사
강 성 훈	조교		
○ 윤리교육과			
김 용 환	교수	종교철학	철학박사
김 연 숙	"	국민윤리교육	교육학박사
조 일 수	"	국민윤리교육	교육학박사
김 남 준	"	윤리학	철학박사
김 민 재	조교수	동양윤리	교육학박사
이 병 철	조교		
○ 수학교육과			
김 원 규	교수	해석학	이학박사
은 광 식	"	기하학	이학박사
윤 주 한	"	해석학	이학박사
조 완 영	"	수학교육학	교육학박사
금 상 호	"	위상수학	이학박사

성명	직급	전공	학위
정 환 엽	교수	대수학	이학박사
김 정 심	"	응용수학 및 확률론	이학박사
이 원 정	조교		
○ 물리교육과			
김 익 균	교수	물리교육	교육학박사
양 동 석	"	고체물리분광학	이학박사
오 원 근	"	물리교육	교육학박사
이 희 정	"	강입자 물리학 및 핵 물리학	이학박사
신 윤 중	조교		
○ 화학교육과			
권 호 식	교수	유기화학	이학박사
한 재 영	"	화학교육	교육학박사
박 명 환	부교수	무기화학	이학박사
배 균 택	"	이론물리화학	이학박사
이 은 아	조교		
○ 생물교육과			
김 대 재	교수	분자유전학	이학박사
강 상 순	"	동물생리학	이학박사
이 준 상	"	식물생리학	이학박사
이 재 권	"	세포학	약학박사
신 세 인	조교수	생물교육	교육학박사
김 광 태	조교		
○ 지구과학교육과			
형 식	교수	천문학	이학박사
이 동 찬	부교수	지질학	이학박사
윤 대 옥	"	대기과학	이학박사
김 형 범	"	지구과학교육	교육학박사
홍 재 호	조교		
○ 체육교육과			
장 봉 우	교수	운동심리학	교육학박사
변 재 경	"	운동생리학	이학박사
최 중 환	"	운동처방	철학박사

성명	직급	전공	학위
박 종 진	교수	특수체육	이학박사
옥 광	"	체육사	철학박사
김 세 형	부교수	체육측정평가	이학박사
임 용 석	조교수	체육학	체육학박사
김 현 주	"	발육발달(노화),트레이닝	체육학박사
배 세 한	조교		
임 철 호	"		

차. 생활과학대학

○ 식품영양학과

현 태 선	교수	응용영양학	이학박사
이 영 은	"	급식경영학	이학박사
주 지 형	"	기능성식품학	이학박사
배 문 경	부교수	영양면역학	이학박사
임 정 연	조교		

○ 아동복지학과

김 영 희	교수	아동가족상담	철학박사
윤 혜 미	"	아동가족복지	철학박사
최 은 영	"	사회복지정책	사회정책학박사
신 나 리	"	유아교육 및 보육	철학박사
윤 상 용	부교수	장애인복지	사회복지학박사
박 다 은	조교수	아동발달	철학박사
유 지 아	조교		

○ 패션디자인정보학과

최 종 명	교수	패션소재	이학박사
김 은 영	"	패션마케팅	이학박사
김 지 영	"	패션디자인	문학박사
한 현 숙	조교수	테크니컬웨어설계	이학박사
윤 혜 련	조교		

○ 주거환경학과

박 경 옥	교수	주거 및 커뮤니티 계획	학술박사
최 윤 정	"	실내환경 및 친환경주거	이학박사
이 현 정	"	주거복지 및 정책	철학박사

성명	직급	전공	학위
김 미 경	부교수	리모델링 및 공간디자인	이학박사
황 진 아	조교		

○ 소비자학과

이 희 숙	교수	소비자경제학	철학박사
유 현 정	"	소비자행동	가정학박사
김 민 정	부교수	소비자재무 · 금융소비자	생활과학박사
전 상 민	조교수	소비자교육 · CS	생활과학박사
이 아 름	조교		

카. 수의과대학

○ 수의학과

윤 영 원	교수	수의생리학	의학박사
강 신 영	"	수의바이러스학 및 전염병학	수의학박사
강 종 구	"	실험동물의학	농학박사
허 강 준	"	수생동물질병학	농학박사
이 완 규	"	수의세균학 및 전염병학	농학박사
성 연 희	"	수의약리학	약학박사
양 만 표	"	수의내과학	농학박사
최 석 화	"	수의외과학	수의학박사
정 의 배	"	수의분자생물학 및 생화학	의학박사
나 기 정	"	수의진단검사의학및수생동물의학	수의학박사
남 상 윤	"	수의해부학	수의학박사
김 일 화	"	수의산과학	수의학박사
김 대 중	"	수의조직학	수의학박사
모 인 필	"	조류질병학	수의학박사
김 윤 배	"	수의독성학	수의학박사
강 현 구	"	수의산과학	수의학박사
이 범 준	"	수의공중보건학	이학박사
안 병 우	"	수의병리학	수의학박사
장 동 우	"	수의방사선학	수의학박사
현 상 환	"	수의생물공학 및 발생학	수의학박사
최 경 철	"	수의생화학 및 면역학	의학박사
김 근 형	"	수의외과학	수의학박사
강 지 훈	부교수	수의내과학	수의학박사
강 병택	"	수의피부과학	수의학박사

성명	직급	전공	학위
김 수 종	부교수	수의병리학	수의학박사
박 경 미	조교수	수의임상학	수의학박사
신 수 정	조교		

○ 수의예과

김 현 경 조교

타. 약학대학

○ 약학과

윤 여 표	교수	예방약학	약학박사
이 명 구	"	임상약학	약학박사
김 영 수	"	생화학	이학박사
유 환 수	"	위생약학 · 공중보건학	약학박사
홍 진 태	"	독성학	약학박사
황 방 연	"	생약학	약학박사
한 상 배	"	생물과학	이학박사
이 미 경	"	생약학	약학박사
이 경 은	부교수	임상약학	약학박사
노 윤 석	조교수	예방약학	수의학박사
윤 재 석	"	약물학	의학박사
이 효 진	조교		

○ 제약학과

정 연 복	교수	약물동태학	약학박사
이 용 문	"	분석화학 · 약학	약학박사
이 종 길	"	면역학	이학박사
이 희 순	"	유기약품제조화학	이학박사
박 일 영	"	물리화학	약학박사
송 석 길	"	약품미생물학	이학박사
정 재 경	"	약화학	약학박사
이 수 재	"	고분자과학	이학박사
박 천 응	부교수	제조약학	약학박사
김 지 훈	조교수	약품분석학	약학박사
신 대 환	"	약제학	약학박사
남 인 이	조교		
성 승 아	"		

성명	직급	전공	학위
파. 의과대학			
○ 의학과			
송 형 근	교수	병리학	의학박사
김 원 재	"	비뇨기과학	의학박사
엄 기 선	"	기생충학	수의학박사
신 시 옥	"	이비인후과학	의학박사
안 희 열	"	가족약리학	동경대박사
김 학 순	"	산부인과학	의학박사
김 응 국	"	생화학	의학박사
김 석 용	"	미생물학	의학박사
차 은 종	"	의공학	의공학박사
궁 성 수	"	내과학 · 핵의학	의학박사
임 승 운	"	마취통증의학	의학박사
이 상 전	"	외과학	의학박사
김 승 열	"	생화학	의학박사
김 미 경	"	내과학	의학박사
윤 세 진	"	내과학	의학박사
한 헌 석	"	소아청소년과학	의학박사
형 성 민	"	안과학	의학박사
이 상 익	"	정신건강의학	의학박사
이 태 수	"	제어계측공학	공학박사
박 길 선	"	영상의학	의학박사
윤 태 영	"	피부과학	의학박사
김 영 규	"	신경외과학	의학박사
이 상 수	"	신경과학	의학박사
김 성 진	"	영상의학	의학박사
이 경 무	"	재활의학	의학박사
조 명 찬	"	내과학	의학박사
이 은 영	"	해부학	의학박사
김 헌	"	예방의학	의학박사
이 무 섭	"	신경외과학	의학박사
최 재 운	"	외과학	의학박사
박 우 윤	"	방사선종양학	의학박사
하 태 선	"	소아청소년과학	의학박사
차 상 훈	"	영상의학	의학박사
이 상 진	"	생리학	의학박사

성명	직급	전공	학위
장 이 찬	교수	외과학	의학박사
구 용 숙	"	생리학	의학박사
배 석 철	"	생화학	약학박사
홍 종 면	"	흉부외과학	의학박사
최 영 석	"	이비인후과학	의학박사
윤 효 영	"	외과학	의학박사
김 현 식	"	약리학	의학박사
강 훈	"	마취통증의학	의학석사
오 태 근	"	내과학	의학박사
김 동 운	"	내과학	의학박사
정은 환	"	산부인과학	의학박사
민 경 수	"	신경외과학	의학박사
김 원 동	"	방사선종양학	의학박사
손 현 준	"	해부학	의학박사
이 상 철	"	비뇨기과학	의학박사
이 기 형	"	내과학	의학박사
이 영 성	"	의료관리학	의학박사
이 성 현	"	신경과학	의학박사
박 선 미	"	내과학	의학박사
신 철 진	"	정신건강의학	의학박사
김 원 섭	"	소아청소년과학	의학박사
손 보 라	"	진단검사의학	의학박사
지 일 운	"	산부인과학	의학박사
최 강 현	"	내과학	의학박사
박 진 우	"	외과학	의학박사
한 윤 수	"	소아청소년과학	의학박사
김 상 태	"	마취통증의학	의학박사
김 혜 영	"	내과학	의학박사
채 희 복	"	내과학	의학박사
최 미 영	"	안과학	의학박사
최 웅	"	약리학	의학박사
배 진 호	"	마취과학	의학석사
김 동 수	"	정형외과학	의학석사
이 동 욱	"	이비인후과	의학박사
손 정 우	"	정신건강의학	의학박사
최 중 국	"	생화학	의학박사
이 기 만	"	내과학	의학박사

성명	직급	전공	학위
최 의 성	교수	정형외과학	의학박사
이 용 희	"	생화학	약학박사
김 영 철	"	생리학	의학박사
서 제 훈	"	해부학	의학박사
신 은 영	"	생화학	의학박사
김 형 규	"	미생물학	이학박사
김 용 대	"	예방의학	의학박사
이 석 우	"	응급의학	의학박사
신 동 익	"	신경과학	의학박사
윤 석 중	"	비뇨기과학	의학박사
최 영 기	"	미생물학	수의학박사
신 경 섭	"	진단검사의학	의학박사
이 은 영	"	구강안면외과학	치의학박사
김 경 아	"	의용생체공학	공학박사
이 옥 준	"	병리학	의학박사
류 동 희	"	외과학	의학박사
심 우 섭	"	이비후과학	의학석사
이 지 연	"	피부과학	의학박사
김 시 경	"	정신건강의학	의학박사
김 시 욱	"	흉부외과학	의학박사
김 용 준	"	비뇨기과학	의학박사
방 희 제	"	재활의학	의학석사
김 찬 형	"	약리학	의학박사
손 현 철	"	정형외과학	의학박사
김 양 미	부교수	생리학	수의학박사
권 순 길	"	내과학	의학석사
황 경 국	"	내과학	의학박사
강 길 원	"	의료관리학	의학박사
홍 승 화	"	산부인과학	의학박사
이 의 태	"	성형외과학	의학석사
김 훈	"	응급의학	의학석사
이 호 창	"	병리학	의학박사
정 혜 원	"	내과학	의학박사
배 장 환	"	내과학	의학박사
김 원 태	"	비뇨기과학	의학석사
채 주 병	"	안과학	의학박사
윤 순 만	"	내과학	의학박사

성명	직급	전공	학위
전 현 정	부교수	내과학	의학박사
한 혜 숙	"	내과학	의학박사
박 영 석	"	신경외과학	의학박사
박 종 혁	"	예방의학	의학박사
송 민 석	"	미생물학	의학박사
최 영 진	"	의과학	의학박사
이 지 혁	조교수	소아청소년과학	의학박사
조 범 상	"	영상의학	의학석사
김 도 훈	"	흉부외과학	의학박사
강 희 택	"	가정의학	의학박사
조 병 기	"	정형외과학	의학박사
길 영 천	"	생체구조 및 발생생물학	의학박사
강 병 수	조교		
김 지 영	"		
박 준	"		
윤 설 아	"		
원 건 우	"		
김 영 주	"		
○ 의예과			
오 주 빈	조교		
○ 간호학과			
유 재 순	교수	지역사회간호학	간호학박사
김 은 경	"	간호관리학	보건학박사
김 선 호	부교수	모성간호학	간호학박사
최 미 영	"	아동간호학	간호학박사
이 종 은	"	정신간호학	간호학박사
김 철 규	"	성인간호학	간호학박사
김 경 미	"	성인간호학	간호학박사
조 미 경	"	성인간호학	간호학박사
박 형 란	조교수	간호학	간호학박사
정 선 모	조교		

성명	직급	전공	학위
----	----	----	----

하. 융합학과군

○ 조형예술학과

김 준 근	교수	동양화	미술학박사
진 익 송	"	서양화	미술학석사
류 경 원	"	조소	미술학석사
이 기 수	"	미술교육	교육학석사
오 송 규	"	동양화	미술학석사
김 정 희	부교수	서양화	미술학석사
최 민 솔	조교		
배 승 수	"		

○ 디자인학과

김 재 흥	교수	시각디자인	미술학석사
심 복 섭	"	시각디자인	미술학석사

◆ 산학협력단 및 부속기관

○ 산학협력단

윤 현 기	부교수	화학공학	공학박사
기 석 철	"	제어계측공학	공학박사

○ 창의융합교육본부

장 총 덕	부교수	국어학	문학박사
이 강 영	"	영어교육학	문학박사
김 의 환	"	한국사	문학박사
서 대 원	"	중국철학	문학박사
박 권 수	"	한국과학사	이학박사
이 정 미	조교수	교육행정	교육학박사

2. 명예교수

※ 명예교수규정 개정으로 1999년 10월 6일자부터 현재 본교 명예교수인 자는 평생명예교수로 추대됨.

소 속	성 명	임용일자
약학과	오유진	1988. 09. 01.
농학과	조동삼	1994. 03. 01.
농생물학과	심재섭	1994. 11. 25.
공법학과	오세탁	1995. 09. 01.
농학과	안장현	1997. 03. 01.
과학교육과(생물)	황공연	1997. 03. 01.
전기전자공학부	이한식	1997. 09. 01.
화학공학과	이남호	1998. 03. 01.
농생물학과	허훈	1998. 03. 01.
농학과	김주읍	1998. 03. 01.
농화학과	육창수	1998. 03. 01.
기계공학부	황수철	1998. 09. 01.
연초학과	변주섭	1999. 03. 01.
전기전자공학부	이종하	1999. 09. 01.
식품공학과	김교창	1999. 09. 01.
교육학과	이충원	1999. 09. 01.
사학과	김진봉	2000. 03. 01.
산림과학부	민두식	2000. 03. 01.
영어교육과	이진환	2000. 03. 01.
컴퓨터교육과	이동한	2000. 03. 01.
행정학과	이지훈	2000. 09. 01.
독어독문학과	이명우	2001. 03. 01.
교육학과	박동준	2001. 03. 01.
체육학과	김종성	2001. 03. 01.
건축공학과	김흥곤	2001. 09. 01.
화학공학부	홍성선	2001. 09. 01.
농업경제학과	강신우	2001. 09. 01.
과학교육학부(화학)	이남기	2001. 09. 01.
체육학과	이종각	2001. 09. 01.
약학과	김학성	2001. 09. 01.

소 속	성 명	임용일자
정치외교학과	박채용	2002. 03. 01.
전기전자컴퓨터공학부	김홍기	2002. 03. 01.
농공학과	오무영	2002. 03. 01.
영어영문학과	김종휘	2002. 09. 01.
기계공학부	문병수	2002. 09. 01.
연초학과	배길관	2002. 09. 01.
과학교육학부(물리)	김대식	2002. 09. 01.
수학교육과	김태성	2002. 09. 01.
약학과	이경순	2002. 09. 01.
화학과	이병춘	2003. 03. 01.
교육학과	박종삼	2003. 03. 01.
체육학과	조경욱	2003. 03. 01.
미술과(조소)	김수현	2003. 09. 01.
화학공학부	남기대	2003. 09. 01.
농생물학과	김정화	2003. 09. 01.
체육학과	김태완	2003. 09. 01.
식물자원학과	박상일	2004. 03. 01.
경제학과	서민석	2004. 09. 01.
경영학부	이동수	2004. 09. 01.
토목공학과	심순보	2004. 09. 01.
전기전자컴퓨터공학부	구연설	2004. 09. 01.
농업기계공학과	송현갑	2004. 09. 01.
법학부	김윤구	2004. 09. 01.
국민윤리교육과	김재덕	2004. 09. 01.
영어교육과	박주현	2004. 09. 01.
생명과학부	김치경	2005. 03. 01.
농화학과	이재구	2005. 03. 01.
지역건설공학과	이순혁	2005. 03. 01.
경제학과	조수종	2005. 09. 01.
경영학부	양종택	2005. 09. 01.
기계공학부	김성청	2005. 09. 01.
재료공학과	위명용	2005. 09. 01.
체육학과	이규문	2005. 09. 01.
물리학과	문영모	2006. 03. 01.

소 속	성 명	임용일자
화학과	정용순	2006. 03. 01.
화학공학부	김공수	2006. 03. 01.
전기전자컴퓨터공학부	유정웅	2006. 03. 01.
과학교육학부(생물)	강상준	2006. 03. 01.
영어교육과	김기홍	2006. 03. 01.
경제학과	박정수	2006. 09. 01.
정치외교학과	유지훈	2006. 09. 01.
경영학부	안길상	2006. 09. 01.
과학교육학부(생물)	박인근	2006. 09. 01.
영어교육과	전홍실	2006. 09. 01.
지리교육과	성준용	2006. 09. 01.
아동복지학과	정영숙	2006. 09. 01.
약학과	민경락	2006. 09. 01.
고고미술사학과	이용조	2007. 03. 01.
불어불문학과	천윤호	2007. 03. 01.
심리학과	김유진	2007. 03. 01.
토목공학부	안상진	2007. 03. 01.
농업경제학과	성진근	2007. 03. 01.
산림과학.지역건설공학부	김홍은	2007. 03. 01.
생물자원생산학부	신주식	2007. 03. 01.
응용생명환경학부	김재정	2007. 03. 01.
과학교육학부(생물)	고성덕	2007. 03. 01.
사회교육과	강환국	2007. 03. 01.
약학과	노재섭	2007. 03. 01.
미술과	홍병학	2007. 09. 01.
영어영문학과	이계병	2007. 09. 01.
행정학과	박대운	2007. 09. 01.
수학과	임성모	2007. 09. 01.
건축학과	김낙춘	2007. 09. 01.
토목공학부	신방웅	2007. 09. 01.
지리교육과	강영복	2007. 09. 01.
불어불문학과	장성중	2008. 03. 01.
정치외교학과	민병학	2008. 03. 01.
수학과	임동일	2008. 09. 01.

소 속	성 명	임용일자
응용생명환경학부	이희봉	2008. 09. 01.
경제학과	이영훈	2009. 03. 01.
건축학과	이훈	2009. 03. 01.
전기전자컴퓨터공학부	조기형	2009. 03. 01.
응용생명환경학부	신영철	2009. 03. 01.
국어국문학과	성현자	2009. 09. 01.
독어독문학과	오청자	2009. 09. 01.
철학과	박완규	2009. 09. 01.
철학과	정동호	2009. 09. 01.
지구환경과학과	나기창	2009. 09. 01.
전기전자컴퓨터공학부	정순기	2009. 09. 01.
목재·종이과학과	조남석	2009. 09. 01.
식물자원학과	정승근	2009. 09. 01.
응용생명환경학부	황주광	2009. 09. 01.
역사교육과	정선영	2009. 09. 01.
수학과	한재영	2010. 03. 01.
원예과학과	김진한	2010. 03. 01.
역사교육과	홍성표	2010. 03. 01.
지구과학교육과	최병렬	2010. 03. 01.
체육학과	김현준	2010. 09. 01.
토목공학부	이재기	2010. 09. 01.
건축학과	한규영	2010. 09. 01.
전자공학부	이재봉	2010. 09. 01.
영어교육과	황철암	2010. 09. 01.
윤리교육과	조태훈	2010. 09. 01.
화학과	박외숙	2011. 03. 01.
미생물학과	이영남	2011. 03. 01.
기계공학부	이충구	2011. 03. 01.
기계공학부	이세균	2011. 03. 01.
역사교육과	전순동	2011. 03. 01.
정치외교학과	장공자	2011. 09. 01.
토목공학부	전민우	2011. 09. 01.
바이오시스템공학과	연광석	2011. 09. 01.
농업경제학과	이준배	2011. 09. 01.
사회교육과	주자문	2011. 09. 01.

소 속	성 명	임용일자
윤리교육과	권혁길	2011. 09. 01.
식품영양학과	김운주	2011. 09. 01.
국어국문학과	임동철	2012. 03. 01.
사회학과	민경희	2012. 03. 01.
국어교육과	김혜숙	2012. 03. 01.
화학교육과	김창석	2012. 03. 01.
지구과학교육과	국동식	2012. 03. 01.
영어영문학과	김영남	2012. 03. 01.
도시공학과	이광호	2012. 09. 01.
안전공학과	이병곤	2012. 09. 01.
안전공학과	정국삼	2012. 09. 01.
교육학과	정영수	2012. 09. 01.
지구과학교육과	이창진	2012. 09. 01.
지리교육과	한주성	2012. 09. 01.
행정학과	권일찬	2012. 09. 01.
국어국문학과	김성기	2012. 09. 01.
종합인력개발원	김수현	2012. 09. 01.
건축공학과	서상교	2013. 03. 01.
농업경제학과	유진채	2013. 03. 01.
축산학과	김내수	2013. 03. 01.
교육학과	허경조	2013. 03. 01.
고고미술사학과	박선주	2013. 03. 01.
국어국문학과	한석수	2013. 03. 01.
독어독문학과	류종경	2013. 03. 01.
생물학과	양덕조	2013. 03. 01.
수학과	최대호	2013. 03. 01.
화학교육과	성은모	2013. 03. 01.
건축공학과	박찬수	2013. 09. 01.
건축공학과	곽순섭	2013. 09. 01.
축산학과	정정수	2013. 09. 01.
역사교육과	양기석	2013. 09. 01.
영어영문학과	구연철	2013. 09. 01.
천문우주학과	정장해	2013. 09. 01.
정보통신공학부	유영갑	2013. 09. 01.

소 속	성 명	임용일자
환경공학과	김학성	2014. 03. 01.
역사교육과	최병수	2014. 03. 01.
사학과	이석린	2014. 03. 01.
중어중문학과	김인경	2014. 03. 01.
생물학과	고흥선	2014. 03. 01.
경영학부	서도원	2014. 09. 01.
신소재공학과	김기호	2014. 09. 01.
특용식물학과	석영선	2014. 09. 01.
정치외교학과	홍성후	2014. 09. 01.
식품영양학과	김기남	2014. 09. 01.
제약학과	문동철	2014. 09. 01.
불어불문학과	윤광흠	2014. 09. 01.
미생물학과	임재윤	2014. 09. 01.
축산학과	송만강	2015. 03. 01.
화학과	이효원	2015. 03. 01.
특용식물학과	이학수	2015. 03. 01.
전자공학부	조태원	2015. 03. 01.
사학과	김정화	2015. 09. 01.
사학과	신영우	2015. 09. 01.
정보통계학과	김태호	2015. 09. 01.
국제경영학과	이현종	2015. 09. 01.
신소재공학과	김명한	2015. 09. 01.
역사교육과	신호철	2015. 09. 01.
심리학과	이순철	2016. 03. 01.
천문우주학과	이용삼	2016. 03. 01.
컴퓨터공학과	조용환	2016. 03. 01.
정보통신공학부	최익권	2016. 03. 01.
산림학과	박재인	2016. 03. 01.
바이오시스템공학과	조성찬	2016. 03. 01.
환경생명화학학과	홍순달	2016. 03. 01.
교육학과	서영현	2016. 03. 01.
영어교육과	유인호	2016. 03. 01.
역사교육과	차용걸	2016. 03. 01.
조형예술학과	윤우학	2016. 03. 01.

소 속	성 명	임용일자
물리학과	오석근	2016. 09. 01.
경영학부	구본열	2016. 09. 01.
경영학부	곽병관	2016. 09. 01.
신소재공학과	최재하	2016. 09. 01.
화학과	권수한	2017. 03. 01.
물리학과	연규황	2017. 03. 01.
수학·정보통계학부	오원태	2017. 03. 01.
식물자원환경화학부	이철원	2017. 03. 01.
소프트웨어학과	이충세	2017. 03. 01.
영어영문학과	임용목	2017. 03. 01.
국어교육과	전철웅	2017. 03. 01.
바이오시스템공학과	조한근	2017. 03. 01.
수의학과	지차호	2017. 03. 01.
토목공학부	허열	2017. 03. 01.
도시공학과	황희연	2017. 03. 01.
사회학과	강희경	2017. 09. 01.
물리학과	강희재	2017. 09. 01.
패션디자인정보학과	권수애	2017. 09. 01.
물리학과	김명원	2017. 09. 01.
소프트웨어학과	김석일	2017. 09. 01.
생명과학부	김영환	2017. 09. 01.
경영학부	김주엽	2017. 09. 01.
국어교육과	박노균	2017. 09. 01.
철학과	안상헌	2017. 09. 01.
전기공학부	임기조	2017. 09. 01.
철학과	정호영	2017. 09. 01.
제약학과	한건	2017. 09. 01.
토목공학부	황진하	2017. 09. 01.
법학과	이영진	2017. 09. 01.
경영학부	강성룡	2018. 03. 01.
의학과	김동호	2018. 03. 01.
사회학과	서관모	2018. 03. 01.
의학과	송영진	2018. 03. 01.
화학과	이남수	2018. 03. 01.

소 속	성 명	임용일자
심리학과	이봉건	2018. 03. 01.
체육교육과	장봉우	2018. 03. 01.
토목공학부	정경섭	2018. 03. 01.
토목공학부	한상훈	2018. 03. 01.
법학과	노병호	2018. 03. 01.
화학과	강영기	2018. 09. 01.
화학과	강한영	2018. 09. 01.
토목공학부	김경호	2018. 09. 01.
환경공학과	김광렬	2018. 09. 01.
윤리교육과	김대용	2018. 09. 01.
정치외교학과	김도태	2018. 09. 01.
의학과	김승택	2018. 09. 01.
생명과학부	김영창	2018. 09. 01.
기계공학부	김옥현	2018. 09. 01.
의학과	김용민	2018. 09. 01.
수학·정보통계학부	김주성	2018. 09. 01.
고고미술사학과	김춘실	2018. 09. 01.
식품영양학과	김향숙	2018. 09. 01.
의학과	성노현	2018. 09. 01.
약학과	오기완	2018. 09. 01.
화학공학과	이봉희	2018. 09. 01.
소프트웨어학과	이상호	2018. 09. 01.
교육학과	이재신	2018. 09. 01.
건축학과	이준표	2018. 09. 01.
물리학과	이해원	2018. 09. 01.

소 속		직 급	성 명
기획처	기획과(과장)	행정사무관 행정주사 행정주사 행정주사보 행정서기보 조교 대학회계직사무원 대학회계계약직사무원	이대석 임병훈 정현민 홍구표 신윤정 이현경 권의경 최진아
	평가지원과(과장)	행정사무관 행정주사 행정주사보 조교 대학회계직사무원	김진수 김경희 김춘환 정성연
	홍보부(부장) 파견(한국교원대)	행정사무관 행정주사 조교 조교 대학회계계약직사무원	이상미 방성수 조금홍 김명신 이화영 우인혜
사무국	총무과(과장)	행정사무관 행정주사 행정주사 행정주사보 행정주사보 행정주사보 행정서기 행정서기보 행정서기보 시설주사 운전서기 운전서기 운전서기 운전서기보 운전서기보 운전서기보 운전서기보 위생주사보 위생서기 기계운영주사 대학회계직난방원 대학회계계약직사무원 대학회계계약직사무원 대학회계계약직사무원 대학회계계약직사무원 대학회계계약직사무원	노재승 유근혁 이선호 강순자 김상미 황주식 전종희 손성섭 강진희 이현재 이윤재 윤대근 조기중 강현식 김상국 김영재 서인호 신지훈 김호규 한승우 김용수 곽영권 유경화 김준자 전유진 김옥길 김연수

소 속		직 급	성 명	
사무국	재무과(과장)	서기관	신광수	
		행정주사	김경완	
		행정주사	신용관	
		행정주사	신선영	
		행정주사보	이상영	
		행정주사보	박종현	
		행정주사보	윤종진	
		행정서기	노시연	
		행정서기보	김소리	
		행정서기보	장정옥	
		시설과(과장)	대학회계계약직사무원	오미경
			기술서기관	김관영
			공업사무관	민창기
			시설사무관	김사현
	공업주사		박용규	
	공업주사		지영구	
	공업주사		김두목	
	시설주사		김종문	
	시설주사		류호관	
	시설주사		우재근	
	시설주사		오미현	
	시설주사		이예목	
	시설주사		정상인	
	방송통신주사		신철	
	방송통신주사		김상인	
	공업주사보		최종호	
	공업주사보		강홍식	
	공업주사보		전관석	
	시설주사보		김영우	
	시설주사보		신병재	
	건축운영주사보	이기봉		
	공업서기	오정근		
	공업서기	박찬웅		
	공업서기	권용호		
공업서기	연준배			
공업서기	변현섭			
시설서기	신민규			
방송통신서기	최광식			
공업서기보	박찬태			
공업서기보	한만진			
공업서기보	하현준			
공업서기보	황소정			
시설서기보	노민욱			
대학회계직기계원	신대호			
대학회계직난방원	곽영권			
대학회계직위생원	김중기			
대학회계직위생원	정운성			
대학회계계약직사무원	신재숙			
대학회계계약직사무원	오윤미			

소 속		직 급	성 명
입학본부	입학과(과장)	서기관 행정주사 행정주사(일반임기제) 행정주사보 행정서기 조교 조교 대학회계직사무원 대학회계직사무원 입학사정관 입학사정관 입학사정관 입학사정관 입학사정관 입학사정관 입학사정관 입학사정관 입학사정관	박상락 김영일 유은선 이미원 우효식 이준호 손용기 연제분 정태진 전경호 황애리 김민기 차현정 김민성 김대원 이은복 고수현 오정은
산학연구본부 (산학협력단)	산학행정과(과장) 학술연구과(과장)	서기관 공업주사 행정주사보 행정서기보 행정서기보 조교 행정사무관 조교	유승권 김희욱 이지숙 곽호은 김아인 신보기 박순해 정현희
발전기금재단		행정주사 행정주사보 대학회계직사무원	유수경 김대중 김은숙
충북대학교		행정주사 행정주사 사서주사 사서주사 전산주사 행정주사보 행정주사 행정주사 행정주사 사서주사 환경주사	이윤성 신지혜 정숙자 김춘식 전해옥 박경신 정찬숙 박진영 이민근 이지현 홍성관

소 속		직 급	성 명
충북대학교	(공로연수)	기록연구사 공업서기보 위생서기보 대학회계직사무원 입학사정관 입학사정관 서기관 행정사무관 행정사무관 사서사무관 사서주사 기계운영주사 전문경력관나군 사무운영주사보 사무운영주사보	황나리 정대교 황준모 정윤희 이진아 차선미 임 복 주길만 김종진 김성은 이상돈 조일래 정학용 배주식 오종순

나. 대학

소 속	직 급	성 명
제1행정실(행정실장) (인문대학)	행정사무관 행정주사 행정주사보 대학회계직사무원 대학회계직사무원 대학회계계약직사무원	김재성 박병일 이혜재 김영옥 안선호 탁진서
제2행정실(행정실장) (사회과학대학·법과대학)	행정사무관 행정주사 행정주사 행정주사보 행정서기 행정서기보 대학회계직사무원 대학회계직사무원 대학회계직사무원 대학회계직사무원 대학회계직사무원	신종우 최지민 박지혜 신경운 김정환 박주영 안현선 김용섭 민순옥 김미희 김선영
제3행정실(행정실장) (자연과학대학)	행정사무관 행정주사보 행정서기 공업주사 대학회계직사무원 대학회계직사무원	배대식 최윤정 박혜숙 류종수 박서진 김영희
제4행정실(행정실장) (경영대학)	행정사무관 행정주사 대학회계직사무원 대학회계직사무원 대학회계직사무원	김풍순 박계병 윤지영 유정우 박미진
제5행정실(행정실장) (공과대학·전자정보대학)	행정사무관 행정주사 행정서기 행정서기 보건주사 공업주사보 위생서기 대학회계직사무원 대학회계직사무원 대학회계직사무원 대학회계직사무원 대학회계직사무원 대학회계직사무원	강태희 신병숙 박정희 김현진 정태현 정명수 박상경 박영희 김정임 이예숙 김진우 전미경 김미경

소 속	직 급	성 명
제6행정실(행정실장) (농업생명환경대학)	행정사무관 행정주사 농업주사 농업주사 농업서기보 임업주사 위생서기 위생서기 위생서기 공업서기보 기계운영주사보 사무운영주사보 농림운영서기 대학회계직사무원 대학회계직위생원	이종영 임만섭 오진수 권영국 김동수 임형석 이정민 강준식 권완구 박상명 박부수 김경식 정현수 김재원 최성섭
제7행정실(행정실장) (사범대학 · 생활과학대학)	행정사무관 행정주사보 행정주사보 공업주사 식품위생주사 대학회계직사무원 대학회계직사무원 대학회계직사무원 대학회계직사무원 대학회계직사무원	홍성길 김혜미 김성호 엄기일 채현숙 곽옥부 이미선 송영호 정선화 채금옥
제8행정실(행정실장) (수의과대학 · 약학대학 · 의과대학)	행정사무관 행정주사 행정주사 행정주사보 행정서기 행정서기보 행정서기보 공업주사 수의주사보 보건주사 의료기술주사 사무운영주사보 조교 조교	최권식 이민경 조성준 이영숙 이혜진 조백규 유하정 노용호 윤원주 서해철 황선중 안병주 박준영 윤태식

소 속	직 급	성 명
제8행정실 (수의과대학·약학대학· 의과대학)	조교 대학회계직사무원 대학회계직사무원 대학회계직사무원 대학회계직사무원 대학회계직해부실함원 대학회계직실함원 대학회계계약직실함보조원 대학회계계약직실함보조원	이은경 연은옥 조미정 고명옥 윤영주 홍성용 한희근 이종찬 정수정

다. 부속시설

소 속	직 급	성 명
도서관 자료지원과(과장) 파견(청주교육대)	사서사무관 사서주사 사서주사 사서주사 사서주사 사서주사 사서주사 사서주사 사서주사보 사서주사보 사서주사보 사서서기 조교 대학회계계약직사무원 대학회계계약직사무원	전병직 김봉희 박종우 이상운 임나리 김이기 이경희 이정혜 민동빈 김은진 김다운 김도우 이경자 유혜경
도서관 자료운영과(과장) 파견(공주대)	사서사무관 사서주사 사서주사 사서주사 사서주사보 사서주사보 사서서기 대학회계계약직사무원	유민영 어지수 박효숙 이지영 최수연 김창하 양정모 백수정
의학·법학·과학기술 분관	사서주사 사서주사 행정주사보 대학회계직사무원	강동석 전민호 이동현 윤영숙
전산정보원(정보기획운영부장)	전산사무관 전산주사 전산주사	한관수 신진호 강전석

소 속	직 급	성 명
전산정보원 (파견:한국교원대)	전산주사 전산주사 전산주사 전산주사 전산주사보 전산주사보 전산서기 전산서기 조교 조교 조교 조교 대학회계직사무원	김영우 김창희 이승호 윤인자 안현숙 조용현 연세미 문영민 신상우 이정진 송원호 박용주 정진이
건강센터 보건진료원 학생생활상담소	의료기술주사 간호주사 간호조무서기 조교 조교	김학란 박상임 김희연 김연아 김수환
공동실험실습관(행정실장)	공업사무관 공업주사 공업주사 공업주사 공업주사 의료기술주사 조교 조교 대학회계계약직사무원	민창기 이정희 김동현 허민선 나기철 김 현 채홍철 홍수연 김희연
실험동물연구지원센터	수의연구사 수의연구사 수의주사 수의주사보 공업주사보	지형진 임용환 신상경 이흥규 김래완
박물관	학예연구사 조교 대학회계직학예원 대학회계직사무원	이소영 박찬호 최정수 박영순
학생생활관	행정주사 대학회계직사무원	전인철 한희경
취업지원본부(행정실장) (파견:한국교원대)	행정사무관 행정주사 조교 조교	김선백 김태중 안병민 최형식

소 속	직 급	성 명
취업지원본부	대학회계직사무원 대학회계직사무원 대학회계계약직사무원	김미영 이수영 한정화
현장실습지원센터(행정실장)	행정사무관 행정주사 조교 대학회계직사무원	김선백 김태중 안병민 김미영
대학일자리센터(행정실장)	행정사무관 행정주사 조교 대학회계직사무원	김선백 김태중 최형식 김미영
국제교류본부(행정실장)	서기관 행정주사 행정서기보 조교 조교 조교 대학회계직사무원	박경애 송재철 고유빈 황선영 황태환 김민하 유호보
평생교육원	행정주사 조교	김동영 이병두
창의융합교육본부(행정실장)	행정사무관 임업주사 조교 조교 조교 조교 조교 조교 대학회계직사무원 대학회계계약직사무원 대학회계계약직사무원 대학회계계약직사무원	박순복 임형석 김희성 김진섭 채주석 손대익 김은희 신정민 이혜령 신유나 우선미 임성태
부설고등학교(행정실장)	행정주사 행정서기보 위생서기	김지호 류현우 한승우
부설중학교(행정실장)	행정주사 행정서기보 위생서기	이철우 김규림 서철원
양성평등상담소	대학회계계약직 전문상담원	김정내
인권센터	대학회계계약직 전문상담원	김정내
신문방송사	조교 대학회계직사무원	이동희 정금연

소 속	직 급	성 명
장애지원센터	사회복지주사 사회복지주사보	오윤심 이양숙
천문대	공업주사	윤요라
예비군연대	연대장 참모요원 전문요원	이동근 이종택 김홍성
안전관리본부	공업사무관 공업주사 공업주사 기계운영주사보 공업주사보 방재안전서기보 대학회계계약직사무원	민창기 원광희 유일한 곽영봉 왕형래 전인옥 오혜림
교수회	조교	권숙희
체육진흥원	조교	박건우

라. 직원현황

구 분	정 원	현 원	과△부족
일반직	240	243	△3

(대학회계직 : 58명, 대학회계계약직 : 31명)

IV. 단과대학 및 학과

1. 인문대학
2. 사회과학대학
3. 자연과학대학
4. 경영대학
5. 공과대학
6. 전자정보대학
7. 농업생명환경대학
8. 법학전문대학원
9. 사범대학
10. 생활과학대학
11. 수의과대학
12. 약학대학
13. 의과대학
14. 자율전공학부
15. 융합학과군



1. 인문대학(College of Humanities)

인문대학은 인문학 전문가 양성 및 훌륭한 민주시민 육성을 목적으로 1979년 설립되었다. 학생들의 지성과 인성 개발을 위해 교과 및 비교과 영역에서 다양한 프로그램을 제공함으로써 21세기 정보화 시대 인간 삶의 의미 및 가치에 대한 연구를 장려하는 한편, 우리 문화유산과 외국어 및 문화에 대한 깊은 성찰과 체화에 주력하도록 노력하고 있다.

인문학 각 영역별로 전공과 부전공 과정을 두어 최고의 커리큘럼을 제공하고 석사·박사학위를 취득할 수 있도록 대학원 교육을 실시하고 있다. 현재 64명의 교수진으로 운영되고 있는 인문대학은 국어국문학, 중어중문학, 영어영문학, 독일언어문화학, 프랑스언어문화학, 러시아언어문화학, 철학, 사학, 고고미술사학에 걸쳐 학문적 이론화와 창의적 탐구 실천을 핵심으로 교육과정을 편성·운영하고 있다.

인문대학	
국어국문학과	철학과
중어중문학과	사학과
영어영문학과	고고미술사학과
독일언어문화학과	
프랑스언어문화학과	
러시아언어문화학과	

□ 국어국문학과(Department of Korean Language and Literature)

국어국문학과는 1981년에 개설되어 우리말과 글에 대한 교육과 연구로 지역문화 및 국가 발전을 넘어 세계를 지향하는 인재를 양성하고 있다. 미래를 만들어가는 전문인은 소통과 공감능력에 기초하여 보편적인 공동선을 추구하며 융합능력과 창의력을 갖추어야 한다는 문제의식 아래 이에 필요한 교육과정을 갖추고 있다. 교육과정은 세 분야로 구성되어 있다. 국어학은 음운론·의미론·통사론·국어사에 대한 교육과 연구를, 고전문학은 구비문학·한문학·고전시가·고전소설·고전문학사에 대한 교육과 연구를, 현대문학은 시·소설·비평·현대문학사·창작 교육과 연구를 통해 한국어와 한국문화, 한국인의 정체성에 대한 이해와 인식을 돕고 있다. 이 교육과정에는 최근에 중요한 응용분야로 부상한 스토리텔링과 문화콘텐츠의 이론과 실재가 포함되어 있다.

국어국문학과 졸업생의 진로는 다음과 같다.

첫째, 대학원에 진학한 후 국어학, 고전문학, 현대문학 중 한 분야를 선택하여 연구하고 학위를 취득하여 연구원, 대학교수 등 학자로서의 길을 갈 수 있다.

둘째, 국어국문학과 교육과정과 교직과정을 이수하여 국어교육 분야의 다양한 직종으로

진출할 수 있다.

셋째, 국어국문학과 교육과정 및 스토리텔링과 문화콘텐츠의 이론과 실제 강의를 선택적으로 수강하여 관공서나 기업체의 홍보관련부서, 신문·방송·출판 분야, 다양한 문화산업 관련분야로 진출할 수 있다.

넷째, 국어국문학과 교육과정 및 창작의 기초와 실제 과정을 거쳐 시인, 소설가, 드라마 작가, 문학평론가 등 창작 분야로 진출할 수 있다.

□ 중어중문학과(Department of Chinese Language and Literature)

중어중문학과는 1980년에 설립되어, 중국에 대한 이해를 바탕으로 각종 분야에서 한중 간의 교류에 종사하는 중국전문가를 양성하여 왔다. 우리학과는 중국전문가 양성을 위하여 특별히 언어와 문학 교육에 중점을 두어 실시하고 있으며, 중국어의 구조 및 듣기 말하기 쓰기 읽기 능력을 배양할 수 있는 실용적인 과목을 대폭 실시함과 동시에 중국의 고전문학과 현대문학을 두루 학습하여 중국에 대한 심도 있는 이해를 할 수 있는 기회를 제공하고 있다. 또한, 중국어 능력뿐만 아니라 중국사회와 문화에 대한 식견 그리고 미래를 성찰할 수 있는 인문학적 소양을 지닌 전문가로서 우리사회에 필요한 인재들을 양성하는데 역점을 둔다.

글로벌 소통능력을 제고하기 위하여 중국어와 중국문학의 체계적 교육방법을 개발하고, 국제화 감각을 함양하고 국제경험을 쌓을 수 있도록 어학연수, 학점교환 등 각종 교류협력 프로그램을 다양화하고 있다. 텍스트 중심의 전통적인 문학교육 방식을 충실화하는 한편, 시대의 흐름에 맞추어 다양한 매체를 이용한 교육방식을 개발함으로써 학생들에게 중국문화와 접촉할 기회를 폭넓게 제공하고 있다.

졸업생들은 대학원 진학, 교직, 정부기관, 방송국, 신문사, 잡지사, 출판사, 은행, 무역회사, 일반기업체 등의 분야에서 활동하고 있다.

□ 영어영문학과(Department of English Language and Literature)

영어영문학과는 영어학과 영문학 뿐 아니라 미국문학과 영미문화에 대한 과목을 포함하여 교과과정을 구성하고 있다. 이로써 영미의 전통, 역사, 사회, 문화, 예술, 문학 전반을 폭넓게 이해할 수 있도록 교육하며, 이를 바탕으로 영국과 미국 뿐 아니라 외국 문화를 깊게 이해하고 올바르게 수용할 수 있는 능력의 함양을 도모한다. 또한 우리 문화를 풍성하게 하여 민족문화의 융성을 지향하고, 영·미에 대한 전문지식과 인문학적 교양을 갖춘 인재의 양성에 궁극적인 목적을 두고 있다. 영어영문학과는 1980년에 신설되었으며 졸업 후에는 대학원 진학은 물론 영어교사 및 외국기업체, 무역회사, 호텔 등 외국어 관련업체 뿐만 아니라, 각종 언론사 및 공직에 폭넓게 진출하고 있다. 또한 배움의 실천으로 원어 연극, 학회지 발간 등 학·예술제를 개최하고 있으며, 각종 소모임을 통해 명석한 두뇌와 따뜻한 마음을 갖고 '우리는 공동체를 만들어 가고 있다. 영어영문학과 졸업생들의 진로는 실로 다양하다. 공공기관, 금융계, 무역업, 교사, 공무원, 외국계기업, 관광/항공업

계로 진출하거나, 방송국 PD·기자·해외특파원, 외교관, 번역가, 통역안내원, 출판편집인으로 활동하기도 하며, 다수가 국내 및 해외 대학원에 진학하여 학문에 정진하기도 한다.

□ 독일언어문화학과(Department of German Language and Culture)

독일언어문화학과는 독어학과 독문학뿐만 아니라 지역학과 문화학을 포함시켜 교육과정을 구성함으로써 독일의 전통·역사·정치·경제·사회·문화·예술·문학 전반을 폭넓게 이해할 수 있도록 교육하며, 이를 바탕으로 우리의 정신문화를 풍성하게 만들고, 독일에 대한 전문지식과 인문학적 교양을 갖춘 인재를 양성하는데 궁극적인 목적을 두고 있다. 1980년대 2월에 설립되어, 지금까지 배출된 졸업생들은 사회 각 계층에서 활발하게 활동하고 있다. 또한 배움의 실천무대로서 구술지 발간, 원어연극, 학술논문발표회 등의 독특한 학예술제를 개최하고 있다.

□ 프랑스언어문화학과(Department of French Language and Culture)

프랑스언어문화학과는 프랑스어와 프랑스 문화를 익히고, 프랑스 문학의 전통을 연구하며 프랑스 언어학의 기본적인 이론과 개념을 이해함으로써 문학과 언어, 인간과 세계를 인식하고 해석할 수 있는 넓고 깊은 안목을 가진 전문인을 양성하는 것을 목적으로 한다.

본 학과를 졸업한 학생들은 아주 다양한 분야에서 활동하고 있다. 언론방송기관의 프로듀서, 기자, 아나운서, 항공사 스투어디스 등으로 활동하고 있으며, 이외에도 해외특파원, 외교관, 번역가, 통역사, 출판사, 광고회사, 국내주재 프랑스기업 등 전문직 분야에 진출이 용이하다.

□ 러시아언어문화학과(Department of Russian Language and Culture)

러시아언어문화학과는 현대 러시아어의 습득을 기본 바탕으로 하여, 깊이 있는 러시아어학과 문학의 지식을 확장하는 교과 과정을 제공한다. 현대 러시아어의 습득 및 이해라는 중요한 목표 달성을 위해, 본 학과에서는 여러 다양한 어학 관련 과목을 제공하며, 또한 러시아인 교수를 두어 학생들의 청취 및 회화 능력 함양을 위해 최선을 다하고 있다. 그리고 다양한 문학관련 과목의 강의를 통하여 러시아 문학작품과 이론뿐만 아니라 러시아 지역의 사회와 문화에 관한 전반적인 지식을 습득케 하며, 이를 기반으로 러시아문학과 한국 문학을 비교 분석할 수 있는 능력을 함양한다. 이러한 어문학적 전문지식과 전인적 교양을 바탕으로 졸업 후 사회에 능동적으로 적응하여 사회발전에 기여할 수 있는 유능한 인력을 양성한다.

러시아는 그 시장이 거대한 만큼 노어노문학을 전공함으로써 진출할 수 있는 사회 분야가 매우 넓고 다양하다. 1994년도에 개설된 노어노문학과의 졸업생들은 여타 학과들보다 역사가 길지 않음에도 불구하고 사회전 분야에 분포하여 활동하고 있다. 졸업 후 기업체, 통역관, 출판사, 관광 무역업, 정부기관, 방송 대중매체, 금융기관, 항공사 등 무궁무진한 분

야로 진출 가능하다. 특히 다문화, 다국적 사회로 진입한 우리 사회에서 외국어를 필요로 하는 관공서가 늘어나고 있는 상황이어서, 최근에는 일반직 공무원뿐만 아니라, 다양한 특정직 공무원으로도 진출하고 있다.

□ 철학과(Department of Philosophy)

철학과는 동양과 서양, 그리고 한국의 고대철학에서 현대철학의 제조류에 이르기까지 철학의 전반을 연구·교육하며 단순한 철학적인 지식을 전달하는데 그치지 않고 폭넓은 독서와 끊임없는 사색을 통해 비판적인 태도를 함양함과 아울러, 다양한 철학자들의 사상을 비판적으로 분석함으로써 올바른 가치관의 형성을 교육의 목적으로 한다.

그러므로 철학과는 다양한 철학을 이해하기 위한 기초적인 외국어 해독 능력을 요구하고 있으며, 졸업 후에는 대학원 진학, 언론계, 정치계, 교직, 일반기업체로의 진출이 가능하다.

□ 사학과(Department of History)

역사학은 과거에 있었던 사건, 사실을 발굴, 비판하여 현재의 상황을 올바르게 이해하고, 인간의 미래 설계를 위한 종합적, 합리적 기초를 제공하고자 하는 데에 그 기본 목적이 있다.

사학과는 1983년에 설립되었으며 각 전공은 한국사, 동양사, 서양사의 지역사와 고대, 중세, 근현대의 시대사로 분류된 교과과정을 편성하여 강의하고 있다. 지역사에 대한 이해를 위해서는 해당 지역의 언어, 문화에 대한 이해를 요구하게 되는데, 특히 해당 지역의 언어능력이 선결될 필요가 있다. 또한 시대사 연구를 위해서는 종합 학문으로서의 역사학의 특성상 관련 분야에 대한 충분한 이해가 필요하기도 한다. 이에 교과과정에서 한문 및 외국어에 대한 강독이 필수 과목으로 개설되었고 관련 학과의 설강과목 중 일부를 사학과의 전공으로 인정하도록 하고 있다. 또 1년에 두 차례 진행되는 답사를 통하여 전국의 문물과 문화유적지를 직접 찾아다니며 역사에 대한 구체적인 학습을 하고 있다.

사학과를 졸업하는 학생들은 수학과정을 통하여 얻어진 과거와 현재에 대한 분석력과 이해력을 바탕으로 사회 각 분야에 진출하여 자신의 능력을 발휘할 수 있다. 전공을 살려서 연구소나 박물관의 학예연구사로 진출하고, 공무원이나 언론방송 및 출판 분야에서 많은 활동을 하고 있다.

□ 고고미술사학과(Department of Archaeology and Art History)

고고미술사학과는 1988년 고고학과 미술사학이라는 두 개의 전문 연구 분야를 합쳐 하나의 학과로 출범한 이래 교수의 총원과 전공영역의 심화로 전국에서도 경쟁력을 갖춘 학과로 성장하였다.

고고학과 미술사학은 선사시대로부터 현대에 걸친 유적과 문화재를 연구하여 우리민족과 인류가 남긴 문화의 성격을 일상 생활상에서 예술분야에 이르기까지 폭넓게 규명하는

학문이다. 고고미술사학과에서는 이러한 연구능력을 함양하고 문화유산에 대한 올바른 인식과 안목을 갖추도록 세계 각 지역과 우리나라의 시대별 문화내용과 변천양상 뿐만 아니라 충청북도의 지역적 문화특성, 야외조사방법, 유적과 유물의 분석방법, 도자기·조각품·회화 등 미술품의 분석방법을 교육한다.

문화유산인 문화유적과 문화재는 한 나라 문화의 척도를 직접적으로 알려주는 자료이다. 그러나 우리나라의 경우 이를 학문적으로 연구하기 시작한지는 그리 오래되지 않았다. 충북대학교가 자리하고 있는 중원지역은 오래 전부터 여러 문화가 활발하게 교류해왔던 지역으로, 근래 중원문화권에 해당하는 문화유적과 문화재를 체계적으로 연구하고 관련 인재를 양성할 필요성이 제기되고 있다.

이에 우리 고고미술사학과에서는 고고학과 미술사학을 중심으로 인류의 문화유산을 연구 및 교육함으로써, 각종 박물관과 미술관, 연구소 및 문화재 관련기관 등에 폭넓게 종사할 수 있는 인재를 양성하여 인류의 역사를 올바르게 복원하고, 나아가 우리나라 전통문화의 정체성을 확립하는 데에 기여하고자 한다.

2. 사회과학대학(College of Social Sciences)

1978년에 설립된 사회과학대학은 사회학과, 심리학과, 행정학과, 정치외교학과, 경제학과 등 5개 학과로 구성되어 있으며, 인간과 사회에 대한 과학적 이론의 탐구와 그 현실적인 적용을 주된 교육과정으로 하여 현대 한국사회가 필요로 하는 유능한 전문 인력을 양성하는 것을 목표로 하고 있다.

사회 및 조직 속에서의 개인의 행동에 대한 이해뿐만 아니라 급격한 사회변동을 겪고 있는 한국사회의 정치, 경제, 행정 등의 제 국면에 대한 과학적 해명과 제기된 사회문제를 해결할 수 있는 정책적 처방의 모색을 위해 이 대학에서는 전문화와 분업화에 입각하여 34명의 교수진이 사회학, 심리학, 행정학, 정치외교학, 경제학 등의 분야를 중점적으로 연구하고 있다. 또한, 이러한 전문지식과 소양을 학생들에게 전수함으로써 사회현상의 이해와 사회문제의 해결을 위한 탄력적이며 과학적인 사고를 함양시키고자 노력하고 있다. 특히, 이 대학에서는 국가와 지역사회가 요구하는바 여러 가지 현실 문제를 해결하는 데 필요한 지식과 실제 활용 능력과 전문성을 높이기 위해 이론뿐 아니라 현장교육과 실습교육을 강조하고 있다. 또한, 세계화와 정보화에 대비하여 학생들에게 어학능력과 컴퓨터 및 인터넷 활용 능력을 함양시키는 데도 역점을 두고 있으며, 이를 위해 멀티미디어실, 첨단강의실, 실험실습실, 자료실 등을 운영하고 있다.

41여 년의 역사 속에서 배출된 8,347여 명 가량의 졸업생들은 사회과학도 특유의 지적 훈련을 바탕으로 정보화와 지방화, 세계화라는 새로운 시대가 요구하는 지식과 소양을 갖추어 학계, 언론계, 관계, 금융계 등 사회 전 분야에서 눈부신 활약을 하고 있다.

사회과학대학

사회학과
심리학과
행정학과
정치외교학과
경제학과

□ 사회학과(Department of Sociology)

사회학은 집단과 사회 속에서의 인간의 삶을 체계적으로 연구하는 학문이다. 사회학적 관점은 인간 행위의 목표, 동기, 그리고 표출양식을 사회적인 맥락과 연계하여 이해하고자 한다. 그러므로 사회학의 탐구 대상은 일상적 삶에서부터 사회 전체에 이르기까지 다양하다. 구체적으로 보면, 일상적인 가족생활, 문화생활, 종교생활, 그리고 범죄와 일탈 등이 있고 사회적 측면이 강조되는 계급/계층, 산업, 노동, 공동체, 조직, 도시 환경, 사회복지 등이 포함된다. 산업화, 정보화, 고령화 등 사회변동도 연구의 대상이다. 사회학적 탐구의 궁극적인 목적은 사회현상을 이해하는 데 도움이 되는 사회학적 이론을 정립하는 것이다.

그리고 사회학 교육의 목표는 작간접적인 개인의 경험을 사회구조와의 관계 속에서 조명하며 사회현실을 과학적으로 탐구하는 능력을 계발하는 것이다. 사회학도들은 현대사회의 여러 측면을 체계적으로 연구하기 때문에 졸업 후에 다양한 진로를 모색할 수 있다. 예를 들어, 사회학과 졸업생들은 언론계, 광고 및 조사기관, 공무원, 교육계, 금융기관, 각종 사회단체 및 복지기관, 그리고 기업체 등으로 진출하고 있다. 최근에는 사회조사분석사와 같은 국가 공인자격 시험이 신설되어 사회학도들의 사회진출의 폭이 넓어졌다.

□ 심리학과(Department of Psychology)

심리학은 인간의 마음과 행동을 과학적으로 연구하는 학문이다. 예술이나 종교, 인문학 등은 인간에 대해 직관적인 통찰, 사회과학의 여러 분야들은 문화 혹은 사회 구조를 통하여 인간을 이해하고자 한다. 그러나 심리학은 과학적 연구방법론을 사용하여 인간의 마음을 직접 연구하고자 한다는 점에서 다른 학문들과 구분된다. 자연과학, 인문학, 사회과학의 교차점에 위치하여 다양한 분야의 지식들을 인간의 마음과 행동이라는 연구대상으로 종합하여 적용하는 동시에 심리학의 연구들에서 축적된 지식들을 다시 다양한 분야들로 적용하도록 함으로써 여러 현상들의 이해를 도와준다. 심리학은 자연과학대학이나 인문대학에도 속할 수 있을 만큼 학문의 다양성이 크다. 인간의 마음과 행동을 연구대상으로 하기 때문에 다루는 주제가 매우 다양하다.

심리학의 세부 전공분야로는 인지심리학, 지각심리학, 학습심리학, 성격심리학, 생물심리학, 사회심리학, 언어심리학, 발달심리학, 임상/상담 심리학, 산업/조직 심리학, 건강심리학, 소비자/광고 심리학, 범죄심리학 등이 있다.

□ 행정학과(Department of Public Administration)

행정학은 국민 생활에 관한 다양한 정부의 활동을 공직차원에서 체계적으로 규명하고자 하는 종합적인 성격의 학문이다. 이러한 학문적 토대 위에서 행정학과의 목적은 정부 앞에 놓인 수많은 과제들을 민주적이고 능률적으로 수행할 수 있도록 필요한 지식과 기술을 전문적으로 연구하는데 있다. 특히, 행정의 전문화, 국제화, 능률화가 절실히 요청되고 있는 변화의 시대에 우리 행정학과는 국민의 요구에 진실로 부응할 수 있는 행정을 만들어 가기 위해 노력하고 있다.

행정학과의 졸업 후 진로는 매우 다양하며, 현재 행정학과의 졸업생들은 사회 다방면에 배출되어 있다. 먼저, 각종 고시합격을 통해 공무원이나 관료로 진출하는 것으로 지금까지 많은 선배들이 고시를 통해 관료로 진출하여 국가·사회발전에 공헌하고 있다. 다음으로, 일반기업체에 취업하는 길로서 행정학의 관리적 성격으로 인해 은행이나 기업체 또는 각종 공기업으로의 취업이 많이 이루어지고 있으며, 주로 총무·인사 등의 핵심 분야에서 전문관리자로서 활약하고 있다. 마지막으로, 대학원에 진학하여 석박사과정을 수료하고 학위를 취득하여 연구기관의 연구원 또는 대학교수가 되는 길로서 학문에 대한 정열을 가진 학생들의 지원이 늘고 있다.

□ 정치외교학과(Department of Political Science and International Relations)

정치외교학은 정치와 외교에 관한 문제를 체계적으로 분석하는 학문이다. 정치학은 정치과정에서 발생하는 정치현상을 체계적으로 규명하는 학문이며, 외교학은 국제관계에서 국가 간의 여러 현상들을 종합적으로 분석하는 학문이다.

정치외교학과 학생들은 세계화, 민주화, 지방화 시대를 맞아 정치이론, 정치사상, 비교정치, 국제정치에 관한 다양한 주제를 학습하고 토론하여, 성숙한 정치외교학도로서의 자질을 연마하게 된다. 이에 정치외교학과 학생들은 다양한 이론과 폭넓은 시야를 바탕으로 급변하는 국제환경 속에서 한국의 미래를 주도하는 인재로 거듭날 수 있다.

정치외교학과를 졸업한 학생들은 다양한 분야에서 중요한 역할을 수행하고 있다. 학과 전공을 살려 정치현장에서 활동하는 한편 대학교수와 전문 연구원, 공무원, 언론인, 금융기관, 일반기업 등에 이르기까지 선택할 수 있는 진로가 다양하다.

□ 경제학과(Department of Economics)

경제학은 200년 이상의 역사를 가지고 있는 사회과학의 중심학문이다. 개인과 기업이 어떻게 의사결정을 하며 어떻게 서로 영향을 주고 받는지를 과학적인 방법으로 설명하며, 나라 전체의 생산, 분배, 고용, 물가, 성장, 국제거래도 다룬다. 경제학의 기본 영역인 경제행위나 경제정책을 다루는 이론 경제학 뿐만 아니라, 인접학문이 다루는 기업경영, 법, 정치, 사회, 행정 등 다양한 분야에 응용할 수 있는 많은 응용 경제학 과목을 개설하고 있으며, 경제학을 깊이 있게 분석하는 데 필수적인 방법론 과목도 동시에 개설하고 있다. 졸업 후 곧바로 기업, 금융기관, 공기업 등에 진출하는 경우가 가장 많으며, 각종 시험을 통해 공무원이 되는 경우, 전문 자격증 취득 후 공공기관, 회계법으로 진출하는 경우, 대학원 진학 후 연구원, 대학교원으로 진출 하는 경우, 개인사업에 직접 종사하는 경우 등 선택할 수 있는 진로가 매우 넓다.

3. 자연과학대학(College of Natural Sciences)

1978년에 설립된 자연과학대학은 9개 학과로 신입생을 모집하며, 학부에서 수학, 물리학, 화학, 생물학, 정보통계학, 미생물학, 생화학, 천문우주학, 지구환경과학 등을 전공한 이학사를 배출한다. 학부와 연계된 대학원의 9개 학과에서는 석·박사 전문연구 인력을 양성하고 있다. 현재 80명의 교수가 2,300여명의 학부 학생을 교육하며 200여명의 대학원생과 함께 전문연구를 수행하고 있으며, 대내외적으로 우수성을 인정받고 있는 교육과 연구 역량으로 미래첨단과학을 선도하고 있다.

자연과학대학	
수학·정보통계학부	생명과학부
- 수학기전공	- 생물과학전공
- 정보통계학전공	- 미생물학전공
물리학과	- 생화학전공
화학과	정보통계학과
	천문우주학과
	지구환경과학과

◇ 수학·정보통계학부

School of Mathematics & Information Statistics

세계적으로 과학과 산업에서 발생하는 수많은 양의 새로운 데이터가 생성되고 있다. 이러한 데이터의 가치에 대한 이해 필요성이 점차적으로 증가하고 있으며, 데이터의 가치는 현대사회에서 선도적인 역할을 한다. 합리적인 이론을 산출하고 데이터로부터 정확한 정보를 이끌어 내기 위해서는 통계적 방법과 수학적 통찰력이 필요하다. 현대의 전산 기법을 실제 자료에 적용하기 위하여 수리적 지식과 분석 경험이 요구된다. 수학 및 통계학 학위를 취득하면 통계적 분석법에 익숙해지고, 수리적 지식을 갖출 수 있다. 또한, 현대 사회에서 요구되는 통계적 분석법을 개발하고 구현하는데 필수적인 지식을 익힐 수 있으며, 잘 구축된 통계적 분석법과 수학지식으로 광범위한 데이터를 분석 할 수 있다.

□ 수학기전공(Mathematics)

[학부] 1978년 수학과, [석사] 1979년 수학과, [박사] 1986년 수학과 설립
 끊임없이 발전하고 있는 수학분야를 철저히 연구하여 현대 사회가 당면하고 있는 다양한 과제들을 현명하게 수행할 수 있는 수학자를 양성하기 위하여 대수학, 해석학, 기하학, 위상수학 등 이론분야와 전산학, 통계학, 응용수학 등 응용분야를 교육한다.

대학원 석·박사 과정에 개설된 대수학, 해석학, 기하학, 위상수학 등 전공분야를 이수

하고 학위를 받아 21세기 정보화 시대에 능동적으로 대처할 수 있는 졸업생들은 대학, 연구소, 기업체 등에서 전문가로 활동하고 있으며, 교직과정을 이수하고 공시립 중고등학교 교사로 재직하고 있다. 뿐만 아니라 보험회사, 금융회사, 공무원, 일반기업체, 입시전문회사, 입시학원 등의 분야로도 진출하여 활동하고 있다.

□ 물리학과(Department of Physics)

[학부] 1978년 물리학과, [석사] 1982년 물리학과, [박사] 1984년 물리학과 설립

자연과학의 근간으로서의 자부심과 함께, 여러 가지 자연현상에 관한 기본원리를 학습하게 함으로써 물질세계의 다양한 현상들을 이해할 수 있는 능력을 개발시켜 주기 위하여 기초적인 이론과 실험을 중요하게 다루며 학생들로 하여금 과학적인 사고와 논리전개를 할 수 있도록 교육한다.

대학원에서 고에너지·핵물리학, 통계·전산물리학, 응집물리학, 광 및 반도체물리학 등의 전공을 이수하고 석사학위나 박사학위를 취득한 졸업생들은 고등교육기관, 국가출연 연구기관, 산업체연구소나 산업현장에서 활약하고 있으며, 교직과정을 이수하고 중등학교 교사로도 근무하고 있다. 뿐만 아니라 인접한 여러 과학 기술 분야에서 복수 전공을 하고 관련 분야에 종사하기도 한다.

자성 연구 장비, 광·반도체장비, 표면역학 장비, 방사선 분석 장비 등을 갖추고 연구를 활발히 하고 있다. 1993년 한국대학교육협의회에서 실시한 전국 물리학과 평가에서 우수학과로 인정받았으며 Brain Korea 중점 연구를 추진하고 있다.

□ 화학과(Department of Chemistry)

[학부] 1978년 화학과, [석사] 1982년 화학과, [박사] 1984년 화학과 설립

21세기의 첨단 분야인 반도체, 섬유, 고분자, 세라믹 등의 신소재와 질병의 예방과 치료에 사용되는 여러 가지 신약의 개발 등에서 역할이 더욱 더 중요시되고 있는 화학은 물질의 구조와 성질 및 반응에 관한 기초이론과 이들에 관한 실험을 체계적으로 학습하도록 교육하고 있다.

대학원에서 물리화학, 유기 및 생화학, 무기 및 분석화학 석박사과정의 전공을 위하여 유기화학연구실, 분자설계연구실, 기체반응속도연구실, 고분자연구실, 유기합성연구실, 물리화학연구실(진동분광학), 분석화학연구실, 유기기능성신물질연구실, 합성유기화학연구실, 이론화학연구실, 레이저및이온화학연구실, 유기금속화학연구실, 표면전기분석화학연구실 무기고체재료연구실 등 총 14개의 연구실에서 활발한 연구 활동을 하고 학생들은 졸업 후 화학계열 연구소와 각종 기업체연구소나 제약회사, 화장품회사, 농약회사, 석유화학 관련회사 등에 취업하고 있다.

NMR, FT-IR, UV, HPLC, GC, AAS 등의 고가 기자재를 포함하여 다양한 연구실험기자를 보유하고 있다. '94년 한국대학교육협의회에서 실시한 전국 화학과 평가에서 우수학과로 인정받았으며, 졸업생들은 학계, 연구소 그리고 산업현장에서 핵심인력으로 활동하고 있다.

◇ 생명과학부 School of Biological Sciences

생명과학부는 2016년도에 기존의 생물학과, 미생물학과, 생화학과 등 3개학과가 통합되면서 생명과학부라는 명칭으로 신설된 학부이다. 신설 목적은 학생들에게는 전공 선택의 폭을 넓혀서 자유로이 자기의 전공을 선택할 수 있는 기회를 제공하며 연구자들의 입장에서 상호연구의 협력체제를 구축하기 위한 목적이 있다.

또한 오송 생명과학 인재양성사업단 (지방대특성화사업 (Creative Korea-I, CK-I 사업) 과 병행하여 오송생명 과학단지과 충북의 바이오 지역 전략산업인 생명과학 발전을 주도 할 통합형 실용형 인력을 양성하고자 다음과 같이 “바이오분야의 기본원리 및 기술을 습득한 실무형 융·복합 인재양성”, “특성화된 전공지식을 바탕으로 창의적 탐구력을 지닌 전문 연구인력 양성” 을 위한 생명과학 특성화 교육프로그램을 운영하고 있다.

생명과학부의 개설 강좌를 보면 생명현상의 메카니즘을 밝히는 좋은 연구수단으로서 미시적으로 접근하는 분자생물학, 생화학, 세포생물학, 동·식물 발생학, 후성유전체, 면역학, 바이러스학, 대사신호, 동·식물 생리학, 구조생물학, 미생물학, 조직학 등이 있고 거시적으로 접근하는 동·식물 분류학, 진화학, 생태학 및 환경생물학 등 약 90여 강좌가 개설되어 있어서 학생들에게 좀 더 폭넓은 학문의 기회를 제공하고 있다.

세부전공으로는 생물과학, 미생물학, 생화학 으로 편성되며 각 전공별 교육과정으로는 동·식물에 대한 분류학, 형태학, 발생학, 생리학, 후성유전체, 생태학, 조직학, 동물유전학 등의 생물과학 전공, 유전공학, 환경미생물학, 미생물생리학, 미생물유전학, 응용미생물학, 바이러스학 등을 연구하는 미생물학 전공, 그리고 면역학, 대사신호, 신경생화학, 단백질결정학 등을 연구하는 생화학 전공 등으로 구성되어 있다.

생명과학부의 체계적인 교육을 받은 졸업생들은 대학과 연구소에서 생명과학 관련 연구를 수행하는 연구원, 대학교수 등의 직업을 갖거나 의약학 및 수의학 분야, 농축산식품 분야, 산림, 해양, 환경 및 생명공학 분야 등에 현장리더형 인재로 진출하게 될 것이다. 또한 교직과정 이수를 통해 중등학교 교사로도 진출이 가능하여 취업선택 폭이 넓다.

□ 생물과학전공(Biological Sciences)

교육목적

1. 생명과학 전반에 대한 폭넓은 지식을 갖추고, 이를 일상생활에 활용할 수 있는 능력을 갖춘 <전문적 생명과학인> 양성
2. 생명현상에 대하여 이미 알려진 사실과 새로운 사실에 대한 독창적인 연구 결과를 통합하여, 그 안에 내재되어 있는 진실을 직관적으로 인지할 수 있는 <창조적 생명과학인> 양성
3. 생명과학의 발전을 견인하고, 21세기 창조·지식·산업사회를 이끌어 나갈 <실천적 생명과학인> 양성
4. 생명과학과 유관된 인접 자연과학 분야와 소통하고 이를 응용할 수 있는, 융·복합 능력을 갖춘 <합리적 생명과학인> 양성

- 5. 첨단 생명과학을 통하여 국가 및 지역사회의 발전에 기여할 수 있는 <혁신적 생명과학인> 양성

교육목표

생명현상의 다양성에 대한 기본지식과 원리를 이해하고 응용할 수 있음은 물론, 생명과학을 통하여 국가와 사회 발전에 기여할 수 있는 <미래형 생명과학인> 양성

학습성과지표

1. 과학적인 생물학 연구를 위한 기본 방법과 목적은 물론, 생물학 유관 학문과의 관계를 폭넓게 이해한다.
2. 생물 진화의 과정 및 유형을 비롯하여, 생물학의 핵심 통합 개념인 진화의 요인과 역할을 이해한다.
3. 생물학적 다양성의 범주, 주요 생물군의 계층적 구조 및 이들의 혈통적 유연관계에 대하여 학습한다.
4. 모든 생명체의 기본 단위임은 물론 다세포 생물의 구성요소인 세포의 구조 및 기능을 학습한다.
5. 분자, 세포 및 생물체 수준에서 관찰되는 형태와 기능의 상관관계에 대하여 이해한다.
6. 다양한 진핵세포 생물체의 기본적인 발달과정, 세포 분화과정 및 발생과정을 이해한다.
7. 분자 기작에서부터 개체 집단에 이르기까지 적용되는 유전의 원리를 이해하며, 유전학이 인간생물학에 어떻게 활용되는지를 학습한다.
8. 생물과 그들의 생육지 환경 사이에서 나타나는 상호관계를 이해하며, 자연 개체군, 군집 및 생태계 내에서의 이들 상호작용의 결과들을 고찰한다.
9. 생물학적 사상과 탐구에 대한 역사적, 사회적 과정을 비롯하여, 인간 활동과 관련된 윤리적, 사회적 및 환경적 문제에 대한 생물학의 기여를 이해한다.

□ 미생물학전공(Microbiology)

[학부] 1984년 미생물학과, [석사] 1989년 미생물학과, [박사]1992년 미생물학과 설립

미생물학과는 1984년 10월 교육부로부터 전국 국립대학 중 네 번째로 설립 인가를 받았으며, 1985년 3월 1회 신입생 40명을 선발한 이래 현재까지 수 백 명의 졸업생을 배출하여 한국의 미생물학 발전에 크게 기여하여 왔다. 미생물은 현미경적인 크기를 가진 마이크로 세계를 구성하는 주체로서 생태환경에서 필수요소이며, 인간에 유익한 면과 유해한 면을 가지고 있으므로 이들의 기초연구는 중요하다.

미생물학은 생물공학의 발전과 응용의 기반이 되는 학문인 동시에 21 세기를 주도할 Omics 시대의 핵심 기초·응용분야로서 생명공학용 숙주 및 유전자 치료 벡터 개발, 생물정보학 및 합성생물학, 신약·신소재 개발, 오염환경 정화 등의 연구의 중심에 위치하고 있다.

졸업 후 국·내외 대학원을 진학하여 심도 있는 학문을 공부할 수 있으며, 학계·국공립연구소·산업체연구소등에서 왕성한 연구 활동을 수행할 수 있다. 주요 취업기관으로는 전국 대학교, 국공립연구소 (한국생명공학연구원, 국립보건원, 등), 전공 관련 산업체 연구소 (제약회사, 식품회사, 환경관련회사, 등), 바이오벤처기업, 의료기관, 관련 공무원 등 졸업 후 다양한 진로를 가진다.

□ 생화학전공(Biochemistry)

[학부] 1986년 생화학과, [석사] 1990년 생화학과, [박사] 1999년 생화학과 설립

생화학은 생명체내에서 일어나는 화학반응을 분자적 수준에서 연구하여 생명현상을 밝히려는 학문으로서, 새로운 의약품 개발, 질병진단과 치료방법의 개발, 식량난 해소, 지구환경 정화를 포함하는 의·약학, 농업, 환경, 나노바이오 등의 분야에서 다양하게 활용되고 있다. 이에 따라 21세기 생명과학의 시대에 적합한 인재를 양성, 배출하기 위하여 전문교육을 실시한다.

대학원 생화학과에 재학하는 대학원생은 분자생물학, 신경생물학, 분자신생혈관/단백질학, 단백질구조학, 면역학, 신호전이학 및 세포생화학을 포함하는 생화학연구에 전념하면서 거의 모두가 연구조교로 장학금을 수혜 받고 있다. 현재 20여명의 석·박사과정 학생이 수학 중이며, 졸업생은 대학, 연구소와 기업체 등에서 연구에 전념하고 있다.

생화학을 전공한 졸업생들은 보건, 의료, 제약, 농·축산, 식·음료, 화장품 산업, 관련 공무원 등 광범위한 분야에 진출하고 있다. 또한 학부 졸업 후에 대학원에 진학하여 보다 구체적이고 전문적인 지식을 습득하고 실험 실습 능력을 충분히 연마한 후 관련 분야에 진출하고 있다. 대학원 졸업은 향후 진로에 더 유리하며, 학계나 연구소 등에 취업하여 전문연구를 수행하는 등 진로를 보다 다양하게 할 수 있다. 최근에는 약학 및 의학전문대학원으로 진학하거나 진학을 준비하는 학생들도 증가하고 있다.

□ 정보통계학과(Department of Information Statistics)

[학부] 1979년 계산 통계학과 - 1983년 전산통계학과 - 1987년 통계학과 - 2003 정보통계학과, [석사] 1984년 전산통계학과 - 1988년 통계학과, [박사] 1989년 전자계산학과 신설 - 1997년 통계학과 설립

1978년 사회과학대학 통계학과로 시작한 정보통계학과는 과학적인 논리의 기초 위에 자료조사 방법을 개발하고 수집된 자료를 분석하는 기법을 연구하는 의사결정과학이다. 불확실성의 시대를 살아가는 현대인들은 이에 대한 계량적 인식과 처리가 필수적이다. 최근 급속한 사회의 발달로 인해 자료의 형태가 매우 다양해지고 있으며, 대용량화 되어 가는 추세이다. 데이터정보과학으로도 불리는 통계학은 끊임없이 변하고 있으며 사회가 선진화 되고, 각종 분야에서 정보(데이터)의 양이 많아짐에 따라 그 요구와 역할이 더욱 커지고 있다. 이에 본 학과에서는 금융통계, 바이오통계, 전산통계등의 트랙으로 교육과정을 구성하여 사회의 각 분야에 기여하는 유능한 통계인재 양성에 정진하고 있다.

정보통계학과에서는 본인의 적성에 따라 경영, 경제, 전산, 생명과학 등과 복수전공을 이수할 수 있다. 학부과정에서 사회조사분석사, 정보처리기사, 품질관리기사, 보험계리사 등에 도전할 수 있으며, 졸업생들의 진로는 매우 다양하다. 정보통계학과와 졸업생들은 주로 은행, 증권사 등의 금융기관 및 재무관련 분야, 대기업, 중소기업의 품질관리 및 전산관련 부서, 보건복지부, 질병관리본부, 식약청 등의 의학통계분야, 갤럽 등의 여론조사기관 및 컨설팅 관련 분야, 입학사정관 등의 교육관련 분야, 통계청, 각종 연구소 등에 취업하고 있다. 대학원 석박사과정에 개설된 전산 통계학, 응용(바이오, 금융) 통계학을 전공하고 학

위를 받은 졸업생들은 통계전문가로서 대학, 기업체, 연구소 등에서 전문가로서 활약하고 있다.

□ 천문우주학과(Department of Astronomy and Space Science)

[학부] 1988년 천문우주학과, [석사] 1994년 천문우주학과, [박사] 1996년 천문우주학과 설립

지상 망원경을 이용한 천문학, 대기권 밖 인공위성 관측을 통한 우주천문학(X-선 및 적외선 천문학), 인공위성이나 우주인에 영향을 미치는 우주공간 변화를 연구하는 우주환경학, 태양의 활동을 전파수신으로 연구하는 전파천문학, 고대 천문 기기 및 천문학사, 그리고 GPS 및 인공위성 궤도 추적 등의 분야를 교육 연구한다.

40cm 자동 광학 망원경, 태양 전파 수신기, GPS 수신기 및 수십 여 대의 각종 컴퓨터 등을 보유하고 있으며, 대학이 운영하는 장비로는 국내 최대인 1m RC형 망원경을 총복 진 천관에 설치하여 천문대를 운영 중에 있다.

졸업생 중 상당수가 해외 유학 및 대학원 진학을 하고 있는데 대학원은 천문우주학과정과 대중천문과학과정이 개설되어 있으며, 졸업생들은 국내 천문학의 메카인 한국천문연구원, 우리별 및 과학위성 개발로 유명한 인공위성연구센터, 국내 우주항공 산업의 중심지인 항공우주연구원 등에서 프로젝트에 직접 참여하고 있으며 국립과천과학관, 국립고흥청소년 우주체험센터 및 전국의 국공립시민천문대 등에서 근무하고 있다.

□ 지구환경과학과(Department of Earth and Environmental Sciences)

[학부] 1992년 지구환경과학과, [석사] 1997년 지구환경과학과 설립, [박사] 2000년 지구환경과학과 설립

인간의 생활터전인 지구의 구성물질에 관하여 탐구하는 물질과학 분야와 지구의 생성부터 지금까지 일어난 각종 변화과정을 연구하여 미래를 예측하는 지구역사과학 및 환경과학 분야의 전문 인력을 양성한다.

대학원에서 암석학, 광물학, 지구물리학, 층서퇴적학, 자원지질학, 자원 환경학, 환경과학, 지질공학 등을 전공하여 석·박사 학위를 취득한 졸업생들은 고등교육기관이나 지질자원연구원, 원자력연구원, 해양연구원, 국립환경연구원 등의 국가 출연 연구기관 및 산업체 연구소 등에서 근무하게 되며, 학부 졸업생의 경우 응용지질기사, 보석감정사, 광해방지기사, 시추기사, 지하수기사, 토양환경기사 등의 자격증을 취득하여 정부 및 산업체 출연연구소, 한국지질자원연구원, 극지연구소, 한국해양연구원, 무역상사 해외지원부, 농어촌공사, 광물자원공사, 수자원공사, 석유개발공사, 한국가스공사, 민간 석유가스회사, 지질환경 엔지니어링 관련회사 등의 관련분야에 종사하게 된다. 교직과정을 이수하여 중·고등학교 교사로서도 진출할 수 있다.

국내의 야외조사는 물론 일본, 중국 등의 동남아시아를 비롯하여 남극, 태평양 등에서 조사를 위한 국제협력 연구와 아울러 지진파 자료처리시스템, 전자현미경, 전자현미분석기, 광물합성장치, 동위원소분석기 등의 연구 장비를 활용하여 첨단 연구를 수행할 수 있다.

4. 경영대학(College of Business)

1987년도 설치된 경영대학은 당시 모집정원 360명으로 경영학과, 국제경영학과, 회계학과, 경영정보학과 4개과로 구성되었으며, 1999학년부터 학부제가 도입된 이래 2002학년도부터는 경영학부와 국제경영정보시스템학부로 모집단위를 변경하였으며, 현재는 경영학부와 국제경영학과, 경영정보학과로 균형적 발전과 함께 종합적 면모를 갖추게 되었다.

전공분야별로 우수한 교수진이 깊이있는 학문 연구와 강의로 학과발전에 노력하고 있으며, 산학협동에도 크게 기여하고 있다.

본 대학은 학·석·박사학위과정 및 경영대학원을 설치하여 지역의 선도적 대학으로서의 기능 뿐만 아니라 장학기금의 조성과 효율적 학생활동지원을 통하여 연구·교육·사회봉사라는 대학본연의 임무를 성실히 수행하여 국가 및 지역사회발전에 공헌하고 있다.

경영대학 졸업생의 대부분은 일류기업체를 중심으로 금융, 보험, 정부투자기관, 언론, 공무원 등 다방면으로 취업하고 있고 각종 자격증 취득으로 전문 자유직에도 진출하여 사회 각층에서 폭넓게 활동하고 있다.

경영대학		
경영학부	국제경영학과	경영정보학과

□ 경영학부(School of Business)

세계화 및 정보화 시대의 급변하는 국내외 환경 변화에 대응하여 창의력 있고 유능한 인재를 양성하고자 경영학부는 경영대학내의 경영학과와 회계학과를 통합하여 1999년 새롭게 탄생하였다. 경영학부는 다양한 형태의 조직을 효과적으로 관리·운영할 수 있는 전문경영인과 전문회계인을 육성함을 교육목표로 한다.

이를 위해 경영학부 교수진은 조직의 내외부에서 일어나는 다양한 경영 활동 및 사회경제적인 문제에 관한 전문지식을 이론적 및 실천적인 면에서 폭넓게 연구·교수하여 학생들로 하여금 경영상의 문제를 창의적으로 해결할 수 있는 능력을 배양케 하고 있다. 특히 사례연구를 통하여 교육과정에서 습득한 지식을 실제의 기업 상황에서 응용할 수 있도록 현장교육을 강조하고 있다.

본 학부의 교과과정은 기업을 효율적으로 관리 및 운영하는 경영관리자의 양성을 위해 재무, 생산, 인사·조직, 마케팅, 회계 등 경영학의 전반적인 과목과 21세기 정보화·세계화에 대비하여 다양한 컴퓨터 교육과 외국어를 학습할 수 있도록 구성되어 있다.

본 학부 졸업생은 졸업 후 일반기업체 및 공공기관, 광고회사, 금융기관, 보험회사, 정부기관, 교육기관 등 다양한 진로를 선택할 수 있으며, 공인회계사, 세무사, 공인노무사, 경영지도사, 손해사정인, 보험계리인, 물류관리사, 증권분석사, 감정평가사, 회계정보사 등의 전문 자격증을 취득하여 전문 자유직에도 진출할 수 있다.

□ 국제경영학과(Department of International Business)

국제경영학과는 국가간에 일어나는 제반경제현상에 대한 이론적 규명을 통해 국제문제를 올바른 시각에서 볼 수 있는 안목을 키워주고, 기업의 국제화와 시장의 개방화 과정에서 필연적으로 겪게 되는 언어문제나 관습 및 실무절차상의 문제를 교육과정을 통해 해결하며 국제 경영인이 갖춰야 할 소양과 자질을 배양함으로써 국제화시대에 부응하는 절대 인력을 양성하는 데 주목적을 두고 있다.

본 학과는 경제현상으로서의 이해를 돕기 위한 경제학 기초과목과 국제무역교류의 실체를 구성하는 재화와 용역, 금융 자본 등의 이동원리와 현상분석 능력을 배양하기 위하여 국제경영, 국제금융론, e-무역경영, 국제 비즈니스 커뮤니케이션 등을 설강하고 있다. 또한 이밖에도 본 학과에는 지역연구, 국제물류 및 운송론, 국제마케팅, 비즈니스영어회화, 국제경영세미나 등 다양한 전공과목과 함께 수학, 통계학, 전산학 및 경영학, 회계학, 법학, 정치학, 심리학 등 인접 학문과도 긴밀한 연계성을 확보하여 국제화시대에 국제비즈니스맨으로서 자생력을 배양하도록 한 것도 본 학과의 특색이다.

또한 국제경영학과 졸업생은 종합상사, 각 제조업체, 금융업체 및 국영기업체 등을 포함한 대기업, 중소기업 및 정부 주요 부처 등에서 국제경영 전문가로 활약하고 있다. 세계화·국제화로 표방되는 본격적인 개방경제시대를 맞아 본 학과 졸업생에 대한 사회적 수요는 더욱 폭넓게 확대될 전망이다.

□ 경영정보학과(Department of Management Information Systems)

경영정보학과는 정보기술을 경영에 효과적으로 적용할 수 있는 전문인력을 양성하기 위해 인터넷을 비롯한 첨단 정보기술을 이용하여 경영정보를 생산, 저장, 갱신, 보급하고 전략적 의사결정 모형 또는 전자적 정보시스템을 이용하여 경영자의 의사결정 활동을 지원하는 경영정보시스템을 효과적으로 분석, 설계, 구축, 관리 및 운영할 수 있는 전문 역량을 학습하는 것을 목표로 한다.

본 학과에서는 경영학과 정보기술 관련 기초이론에 대해서 학습하며, 경영정보시스템에 관련된 전공학문 분야에 대해서 학습, 연구한다. 특히, 최신 정보기술 관련 지식을 기반으로 경영학 전 분야를 접근함으로써 정보화 사회에 적합한 경영기술을 습득한다.

본 학과에서 습득한 지식은 기업경영 뿐만 아니라, 정보기술을 이용하는 전 분야에서 활용될 수 있다. 따라서 졸업 후에는 기업이나 대학원뿐만 아니라 정보화 사회의 핵심 요원으로 모든 분야에 진출할 수 있으며, 특히 정보시스템, 유통, 금융 분야의 기업 및 벤처 기업 등의 자유업에도 종사할 수 있다.

5. 공과대학(College of Engineering)

공과대학은 21세기 정보화 지식기반 시대에 사회가 요구하는 실력있는 공학도를 양성하고, 나아가 국가와 인류사회에 공헌할 수 있는 인재를 배출하기 위해 정보화, 전문화 및 국제화라는 기치아래 미래지향적인 교육 이념을 추구하고 있다.

공과대학은 1967년 화학공학과가 설립 인가된 이후 현재 2개 학부(토목공학부, 기계공학부)와 9개 학과(화학공학과, 신소재공학과, 건축공학과, 안전공학과, 환경공학과, 공업화학과, 도시공학과, 건축학과, 테크노산업공학과)에서 약 4,000명의 학생들이 미래를 설계하는 대학으로 성장하였으며, 80여명의 교수들이 사회가 요구하는 공학도 양성에 혼신의 힘을 다하는 한편 새로운 학문 연구의 지평을 열어가는 데에도 최선을 다하고 있다.

정부의 공과대학 특성화 사업에 따라 토목공학과와 건축공학과는 1979년 특성화 학과로 지정되었으며, 1994년에는 반도체·정보통신분야 국책공과대학, 2000년에 BK21사업, 2004년 지방대학혁신역량강화사업(NURI), 2006년에 2단계 BK21사업, 2008년 주문형인력양성 사업에 차례로 지정 받았고, 2008년 공학교육인증(ABEEK) 예비인증을 획득하였다.

또한, 2009년에는 산학협력중심대학 육성사업과 해외건설특성화대학, 2012년에는 교육부로부터 산학협력선도대학(LINC) 육성사업에 차례로 지정 받아, 우리 충북대학교 공과대학은 명실공히 중부권 거점 공과대학으로써 창의적 인재양성과 산학협력의 선도적 역할, 첨단기술 개발의 사회적 책임을 다하고 있으며, 2013년 교육부에서 주관하는 BK21플러스 사업의 미래기반양성형에 선정된 본 사업단은 환경공학, 도시공학, 화학공학 전공 프로그램으로 구성된 연구중심의 대학원 교육 특성화, 국제화, 실무화를 통해 국제적 경쟁력을 갖춘 실무형 전문인력양성을 목표로 하고 있다.

공과대학	
토목공학부	안전공학과
기계공학부	환경공학과
화학공학과	공업화학과
신소재공학과	도시공학과
건축공학과	건축학과
	테크노산업공학과

□ 토목공학부(School of Civil Engineering)

토목공학부는 숙련된 토목기술인 양성을 목표로 1969년 신설되어, 국토 보존과 확장 그리고 자연을 인간생활에 보다 편리하도록 재창조하고 국제적 건설요구에 부응할 수 있는 토목기술인을 양성하고자 대학, 대학원 교육과정을 연계하여 발전시켜 나가고 있다.

교육과정 중 전공은 세분화되어 구조공학, 수공학, 토질공학, 측량 및 지형공간정보공학, 건설관리 및 시스템 등으로 운영하고 있으며, 완벽한 실험·실습을 위한 노력을 기울이고 있다. 또한 본 토목공학 졸업생의 전공 분야 진학 및 취업실적은 우수한 것으로 평가

되고 있으며, 본교 동문들은 엔지니어링사, 건설회사, 공사, 공무원 등 다양한 분야에서 활동하고 있다.

□ 기계공학부(School of Mechanical Engineering)

기계공학부는 친환경 시대를 맞이하여 각종 기계의 에너지 효율에 중점을 둔 설계에 필요한 전문 지식의 함양에 교육 목적을 두고 있다. 이를 위한 교과 과정은 공학수학, 재료역학, 열역학, 유체역학, 동역학, 기계제작법 등의 전공 기초분야와 기계설계, 기계진동, 자동제어, 메카트로닉스, 열전달, 유체기계, 기계공학실험 등의 전공 심화분야, 그리고 자동차공학, 로봇설계, 쾌속생산시스템, 정밀가공, 전산열유체공학 등의 응용 분야로 구성되어 있다. 또한 기계공학부에서는 학생들에게 종합적 설계능력을 고취시키기 위해 창의공학설계, 인턴십 등의 기업 맞춤형 교과목들을 운영하고 있다. 아울러 한국공학인증원의 기계공학인증을 획득하여 운용함으로써 교육의 내실화와 우수한 기계공학도 양성에 매진하고 있으며 보쉬전장 및 한국가스공사와의 기업 트랙프로그램을 운영함으로써 학생들의 취업 기회 증진을 도모하고 있다.

□ 화학공학과(Department of Chemical Engineering)

화학공학과는 천연자원으로부터 인간의 생활에 필요한 제반 물질을 만드는 화학, 물리 및 생물 공정의 개발, 설계, 운전 및 관리운영을 연구하는 학문이다. 특히 최근에는 에너지, 환경, 생물화학공학, 공정시스템, 고분자, 반도체 및 전자재료의 프로세싱 등을 포함한 종합공학의 성격을 가진 학문으로 발전하였다. 화학공학은 종합학문으로서 산업발달에 따라 요구되는 생물화공, 신 공정, 유기 및 무기 신소재, 플라스틱, 정밀화학, 공정의 자동화, 대체청정에너지, 나노기술 등의 첨단분야를 포함하는 새로운 연구분야가 끊임없이 창출되고 있다. 향후 인류의 나아갈 길을 비추어보면 과학과 인류문명의 발달에 따라 새로운 화학공학기술의 개발과 발전이 요구되는 바, 화학공학의 미래는 앞으로도 매우 밝다.

□ 신소재공학과(Department of Advanced Materials Engineering)

21세기는 산업의 획기적인 발전에 따라 새로운 소재에 대한 기대와 수요는 빠른 속도로 증가하고 있다. 이러한 신소재의 개발을 위하여 금속, 세라믹, 전자 소재에 대한 이론적인 교과과정을 기반으로 현실적인 문제점을 해결하고 개발하는 분야가 신소재공학이다. 신소재공학은 산업의 발전을 이끌 수 있는 중요한 학문 분야로서, 현대산업분야에 중추적인 역할을 담당하고 있다.

본 과의 교과내용은 재료의 기본적 성질을 이해하고 응용시킬 수 있는 능력을 배양하는데 역점을 두고 있으며, 여러 실험기자재를 이용한 실험 및 실습을 통해 재료공학원리 및 물질의 이해를 돕도록 편성되어 있다.

□ 건축공학과(Department of Architectural Engineering)

건축은 인간과 환경의 상호관계에서 인간의 생활 및 각종 활동 공간을 보다 편리하고 쾌적하게 만들어 주기 위한 물리적 환경을 다루면서, 조형에 바탕을 둔 예술적 요소와 과학에 바탕을 둔 공학적 요소를 포함한 종합적 학문이다. 따라서 건축교육은 유능한 건축인이 갖추어야 할 다양한 지식과 능력을 함양할 수 있는 교육 프로그램을 제공하여 창의적이며 선구적인 역할을 수행할 수 있는 능력을 갖춘 전문적인 건축인을 양성하는데 그 목표를 두고 있다. 이러한 교육 목표 달성을 위해 대학의 특성 및 지역의 특성을 반영하여 “건전한 직업인으로서 튼튼한 소양을 함양시켜 주도적인 삶을 영위할 수 있도록 한다.” 와 “가치 있는 건축물을 생산 할 수 있는 산업계에 필요한 엔지니어를 양성한다.” 의 교육 목표를 설정하여 건축물의 창조과정과 관련된 공학적인 지식을 탐구하는 것이다. 따라서 대부분 교육은 현실과 밀접한 관련을 가지고 있으며 공학적, 기술적 지식을 기반으로 하여 건축계획 및 설계, 건축환경 및 설비, 건축시공 및 재료, 건축구조, 건축융합IT 및 디자인컴퓨팅 등 건축의 생산과정을 효율적으로 관리할 수 있는 능력의 배양에 중점을 둔 교육을 운영하고 있다.

□ 안전공학과(Department of Safety Engineering)

안전공학은 산업활동에 수반되어 유발되는 각종 재해의 원인과 이의 방지에 필요한 과학, 기술에 대한 전문지식을 체계적으로 다루는 학문으로서, 종적인 공학분야와는 달리 산업활동에 대한 인명과 시설의 보호라는 관점에서 다루어지는 횡적인 공학분야이다. 급속한 산업의 발달로 인하여 다양하고 대형화되어 가는 산업재해로부터 인명과 재산 및 환경을 보호하며, 재해요인 및 위험에 대한 분석과 평가능력을 배양하고 공학적인 문제의 해결책을 제시할 수 있는 안전전문 인력 양성을 목적으로 1984년 정규대학과정으로는 국내 최초로 설립된 학과이다. 또한, 1988년에는 대학원 과정도 설립되어 안전공학에 대한 전문적인 연구 수행 및 고급 안전전문 인력을 배출하여 첨단 안전 기술 개발을 주도하고 있다. 사회가 발전할수록 복지와 삶의 질 향상에 관심이 많아지므로 안전에 대한 중요성이 날로 강조되고 있는 바 안전공학은 미래에도 매우 유망한 학문분야이다.

□ 환경공학과(Department of Environmental Engineering)

환경공학의 궁극적인 목표는 공학기술을 이용하여 사람의 건강과 생태계의 건강을 지키는 것이다. 이를 위해 환경공학자는 수질오염관리, 상수처리, 하수처리, 대기오염제어, 폐기물처리 등과 관련된 시설의 계획, 설계, 건설, 운영을 창의적으로 수행할 수 있는 공학적인 전문지식을 배우게 된다.

환경공학에서 교수하고 연구하는 주요 학문 분야는 폐기물처리 및 자원화, 대기오염 물질의 처리 및 제어, 하폐수 처리 및 재이용, 먹는 물 정수처리, 상수원 수질관리, 환경시스템해석 및 모델링, 환경영향평가, 소음진동제어, 토양 및 지하수 오염 복원 분야, 친환경에너지개발 분야 등이다.

□ 공업화학과(Department of Engineering Chemistry)

공업화학과는 응용화학분야로 산업 전반에 걸쳐 필요한 각종 화학물질에 관련한 이해와 새로운 기술 개발에 필요한 지식을 함양케 함을 교육목표로 삼고 있다.

각종 화학 관련 신소재와 원료, 의식주에 관계된 화학제품 생산을 위한 소재합성 및 제조 등 화학공정개발에 필요한 기초화학이론과 공학이론 실습을 병행하여 교육함으로써 현장적응능력을 배양시키고 있다.

공업화학의 교육과정은 기초교과목, 전공교과목 및 설계과목으로 구성되어 있으며 그 외에도 다양한 교과목 이수를 통해 화학공업분야에 관련된 기초전문지식을 습득 하도록 한다.

졸업 후, 화학공업 및 응용화학산업에 관련된 모든 기업체, 국공립 연구소, 학계, 기술직 공무원 등에 취업 할 수 있으며 일반대학원 및 특수대학원에 진학 할 수 있다.

□ 도시공학과(Department of Urban Engineering)

도시공학이란 현대 생활의 중심지인 도시의 계획적인 개발과 관리를 통하여 보다 살기 좋은 환경을 만들고자 하는 학문이다. 현대사회의 주된 정주공간인 도시에는 인구, 토지, 환경, 사회병리 등과 관련된 다양한 문제들이 복잡하게 발생하고 있다. 따라서 도시가 직면한 다양한 문제점을 종합적으로 규명하고 해결방안 모색을 통해 21세기의 도시 건설을 지향하기 위해 도시공학과는 도시계획, 교통계획 및 설계, 도시환경시스템, 도시네트워크, 도시설계, 공간환경계획, 공간계량 및 분석 등 7개의 분야로 구성되어 있다.

학문의 성격상 비교적 다양한 영역을 요구하는 학제적 성격을 지니고 있어 사회경제로부터 토목, 건축 및 통계학에 이르기 까지 광범위한 기초적 지식을 필요로 한다. 본 학과는 도시의 공간과 시설을 계획하고 관리하는 계획가와 기술인의 배양을 기본 목표로 하고 있다. 따라서 공공행정 기관의 정책입안자나 고급기술 담당자로서 진출이 기대되며, 관련 연구소, 컨설팅회사 및 건설회사의 새로운 전문분야로서 촉망받고 있다.

□ 건축학과(Department of Architecture)

건축학은 미, 구조, 기능의 요소가 합쳐져서 인간의 생활을 담는 건축물을 창조하는 학문으로서, 창의적인 건축설계의 디자인 실무능력을 배양하여 국제사회가 인정하는 건축가로 성장할 수 있도록 하는데 중점을 두고 있다.

건축학전공의 중심과정인 건축설계교육은 사회적, 환경적, 기술적, 미적 고려를 종합하여 일관되고 통일된 건축물로 창조할 수 있는 능력개발을 목표로 한다.

전체 교육연한은 국제적으로 상호 인증되는 건축가 양성이 가능한 5년제로서, 전공 교과과정은 건축설계 분야와 문화적 맥락, 건축기술, 실무분야로 대별할 수 있다.

□ 테크노산업공학과 (Department of Techno-Industrial Engineering)

산업공학은 “정보기술과 지식관리공학” 의 접목을 추구하는 통합시스템공학으로 첨단

공학기술과 지식경영을 접목하여 기업시스템을 효율적으로 운용할 수 있는 창의와 혁신의 정보지식 기반형 고부가가치 공학이다.

산업공학과에서는 생산계획, 생산관리, 기초통계, 인간공학 등 관리자로서의 기본 소양을 육성하는 한편 기술경영, 품질관리 생산자동화, 생산정보시스템 운영 등 하이테크 첨단 산업의 효과적 관리와 관련된 전공 전문지식과 기술을 학습함으로써, 급속히 발달되어 가는 반도체 생산기술에 발맞추어 관리기술의 효율화와 생산성 향상을 도모할 수 있는 전문 관리자의 육성을 목적으로 한다.

6. 전자정보대학(College of Electrical and Computer Engineering)

21세기의 미래는 정보통신, 생명과학, 나노산업 등이 주도하게 됩니다.

본교에서는 1990년대 초부터 전기, 전자, 제어, 반도체, 정보통신, 전자공학 분야의 집중 육성계획을 수립하였으며, 학교의 이러한 계획과 교육적 비전을 높이 평가받아 1994년~1998년에는 반도체, 정보산업분야 국책대학으로 지정되었습니다. 이 사업으로 250여억 원의 국고지원을 받아 최고수준의 교육환경을 갖추게 되었으며 이때 위 6개학과는 공과대학 전기전자공학부로 개편되었습니다.

1999년 10월에는 정보기술분야 BK21 지역우수대학으로 지정되었으며 교육프로그램개선을 위해 향후 7년 간 매년 약 30억원의 예산을 지원 받고 있습니다. 이 계획에 따라 전기전자공학부를 확대하여 컴퓨터공학과, 컴퓨터과학과를 포함한 전기전자컴퓨터공학부(전전컴)라는 독립 학부를 구성하였습니다.

전점검은 2000년이래 전기전자전공과 컴퓨터전공으로 편성하여 운영해왔으나 2003년부터는 대규모 전공의 여러 가지 문제점을 개선하기 위해 4개의 전공분야 즉, (1) 전기공학, (2)전자공학, (3)정보통신공학, (4)컴퓨터공학으로 변경되었습니다.

2009년에 국립대학교중 최초로 IT분야의 학과들이 집적화되어있는 단과대학인 전자정보대학이 설립되었습니다. 설립 당시 전자정보대학은 전기공학부, 전자공학부, 정보통신공학부 및 컴퓨터공학부의 4개 학부로 출발한 후, 2010년부터 전기공학부, 전자공학부, 정보통신공학부, 컴퓨터공학과 및 소프트웨어학과와 3개 학부 2개 학과로 재편되어 이 분야의 기반 기술 및 응용기술을 교육하고 있습니다.

전자정보대학은 NEW-IT 분야를 선도하는 대학이라는 교육 비전을 갖고 있습니다. 이 비전에 다가가기 위하여 교양에 충실하며 창의성, 전문성, 리더십을 갖춘 인재 양성을 교육 목표로 하고, 체계적인 교육 인프라를 구축하고 각 교육 목표마다 세부 실천방안을 마련하여 수행하고 있습니다. 이러한 과정을 통하여 교육 및 연구 역량 강화, 수혜자 만족도 극대화, 그리고 기업 기반 산학협력 중심의 교육 문화 창출을 시도하고 있습니다.

이를 위해 전자정보대학은 시스템설계기술, 실습, 현장적응력을 강화시키기 위한 교육과정을 개발하는데 심혈을 기울이고 있으며 다양한 장학제도, 외국어 교육, 동하게 취업 특강 교육을 지원하고 있습니다. 특히, 미국, 캐나다, 호주 등의 여러 대학과 학생교류프로그램을 운영하고 있으며 이를 통해 많은 학생들이 장단기 해외연수를 실시하고 있습니다. 또한, 전자정보대학은 산업체와 연구소에서 풍부한 실무경험을 갖춘 전문가를 겸임교수로 초빙하여 현장감 있는 교육을 제공하고 있습니다.

전자정보대학	College of Electrical and Computer Engineering
· 전기공학부	School of Electrical Engineering
· 전자공학부	School of Electronics Engineering
· 정보통신공학부	School of Information and Communications Engineering
· 컴퓨터공학과	Department of Computer Engineering
· 소프트웨어학과	Department of Computer Science

□ 전기공학부(School of Electrical Engineering)

전기공학부는 1974년에 설립된 국가 기간산업의 대표적 전기공학분야의 인재를 양성하고 있다. 이를 위해 최근의 첨단 신기술 분야들을 포함하는 교육과정을 갖추고 있으며 분야별로는 전기재료 및 고전압 방전, 전력전자, 디지털 신호처리, 반도체 소자 및 집적회로, 전기기기, 전력계통/에너지시스템, 플라즈마 응용, 신호 및 영상처리, 디지털 공학 및 제어 공학 분야들을 포함하고 있다.

전기공학부는 국책 공과대학 중점지원사업(1995년부터 5년), BK21사업(2000년부터 5년), 한전 기초인력양성사업(2003년부터 2년), 차세대 전력산업기반기술 인력양성(NURI) 사업(2004년부터 5년), 전력IT 인력양성사업(2007년부터 4년), 스마트그리드 기초인력양성사업(2010년부터 4년) 산학협력선도LINC대학(2012년부터 5년), BK사업(2013년부터 7년), 지방대학특성화사업(CK)(2014년부터 5년)으로 이어지는 지속적인 국책 인력양성사업 수행을 통하여 효율적인 전공교육운영체제가 잘 갖추어져 있으며 다양한 학생지원 프로그램이 정착되어 있다.

전기공학부 졸업생들은 우수한 공기업, 대기업, 중견기업, 국책연구소의 전기, 전자 기술 분야로 진출하며, 또한 보다 깊이 있는 전문지식 탐구를 통한 연구를 위해 대학원을 진학하는 등 국가 기간산업의 리더로서 핵심적인 역할을 수행하고 있다.

◆ 교육목적

전기공학부는 빠르게 변화하는 전기 및 IT분야의 창의력, 현장 적응능력, 국제적 경쟁력을 갖춘 공학도 양성에 그 목적이 있으며 이를 위한 구체적 내용은 다음과 같다.

- 전기공학 분야 교육과 연구를 위한 우수프로그램 수립과 실행
- 전기공학분야의 전문성과 리더십을 갖춘 우수인력 양성
- 학생과 교직원의 발전과 성공을 위한 교육 연구 환경 마련

◆ 교육목표

① 전기공학분야의 전문성 배양:

수학, 기초과학, 공학의 지식과 정보기술을 응용하여 전기공학적인 문제를 해석하고 해결하며, 제한된 요구조건을 가진 새로운 전기공학적인 문제를 인식하고 이를 공식화하며 해결하고, 요구된 필요조건에 맞는 요소, 시스템, 공정을 설계할 수 있으며, 자료를 이해하고 분석할 수 있으며 실험을 계획하고 수행할 수 있는 전기공학의 전문적인 능력을 배양한다

② 변화하는 환경에서 기술을 선도할 수 있는 능력 배양:

복합 학제적인 팀의 구성원으로서의 역할을 해낼 수 있고, 시사적 관점에서 공학적 해결 방안이 미치는 영향을 이해하며, 평생교육의 중요성을 이해하고 참여하는 능력을 배양한다.

③ 소통능력 배양

공동체 구성원으로서의 책임감과 국제화시대에 필요한 사고능력과 의사소통 능력을 배양하고 직업적, 도덕적 책임감을 갖추도록 하며, 시사적 논점에 대한 기본 지식을

겸비하고, 효과적인 의사전달 능력과 세계문화에 대한 이해 및 국제적으로 활동할 수 있는 능력을 배양한다.

□ 전자공학부(School of Electronics Engineering)

전자공학부는 정보화 사회의 근간을 이루는 통신, 로봇 및 자동화, 반도체 분야의 전문 인력 양성을 최우선 교육목표로 하고 있다. 또 산업체가 요구하는 실무형 인력, 국가와 사회에 봉사할 수 있는 헌신적인 인력, 세계로 뻗어나가 실력을 발휘할 수 있는 진취적인 인력의 양성을 교육목표로 하고 있다. 이와 같은 교육목표를 실현하기 위하여 다양한 분야의 19명의 우수한 교수진을 갖추고 전자공학분야의 폭넓은 기본 지식과 고급 응용 지식을 제공하고 있다.

세부적으로는 통신 및 신호처리, 제어 및 로봇시스템, 반도체, 디지털 시스템 설계 등 4개 분야의 교과과정을 편성하여, 디지털 통신 및 방송, 안테나, 영상 및 음성 신호처리, 지능형 자동차, 공장 자동화, 반도체 소자/설계/공정, 디스플레이, 디지털 시스템 설계, 홈 네트워크 등의 분야로 진출할 수 있는 인력을 양성하고 있다.

□ 정보통신공학부(School of Information and Communications Engineering)

정보통신공학 분야는 첨단 통신 기술 및 이를 이용한 정보화 기술을 담당할 엔지니어를 양성한다.

기본적인 통신이론을 바탕으로 IMT-2000등의 첨단 이동통신 및 위성통신 기술, 광통신 기술, 교환 기술, 고급 안테나 및 고주파시스템 설계기술, 신호처리 기술 등의 통신분야와 인터넷 / 컴퓨터 / 멀티미디어 정보를 구축하고 활용할 수 있는 컴퓨터 기술과 음성 및 영상 정보처리 기술, 정보보호 기술 등의 정보 분야로 구분된다.

졸업 후 통신장비 제조, RF부품 제조, 안테나 제조, 드론제작 등의 통신분야와 컴퓨터 프로그래밍, 음성 및 영상 등의 멀티미디어 정보처리, 인터넷 서비스 등의 정보분야 기업체 및 연구소, 대학원으로 진출할 수 있다. 특히 정부의 벤처기업 활성화 정책으로 인해 IT분야 산업의 신규채용이 확대되고 있으며, 프리랜서나 자택근무, 개인 창업 등 다양한 직업을 선택할 수 있다.

□ 컴퓨터공학과 (Department of Computer Engineering)

우리 컴퓨터공학과는 '무한경쟁' '디지털' '콘텐츠' 그리고 변화로 대변되는 21세기 지식기반 사회를 선도할 인재양성이라는 교육비전을 가지고 컴퓨터공학 이론과 실습을 통한 창의적인 전문인력 양성, 다양한 컴퓨터 응용분야에 적합한 실무능력 배양, 그리고 윤리적이고 국제적 감각이 있는 전문인력 양성을 목표로 교육과정을 운영하고 있다. 또한 이러한 교육 목표를 달성하기 위하여 학생중심과 수요자 중심의 교육과정을 설계하고 운영하는 것을 원칙으로 하고 있다.

컴퓨터공학과와 관련된 교육과정은 그 규모와 양이 방대하여 크게 컴퓨터시스템분야, 컴

퓨터소프트웨어분야, 임베디드시스템분야, 그리고 멀티미디어분야로 교육과정을 세분화하여 운영하고 있으며, 또한 각 분야 교육의 체계성을 위하여 전공기초단계, 전공기반단계 그리고 전공심화단계로 구분된 교육 이수모형을 정립하여 운영하고 있다.

컴퓨터공학과를 졸업한 학생들은 졸업 후, 국공립 및 기업부설연구소, 정부기관, 일반기업체, 금융기관, 대학원 진학 및 유학 등 컴퓨터와 관련된 모든 분야로의 진출이 이루어지고 있으며, 향후 유비쿼터스 환경의 진화과정과 엔터테인먼트 산업에서의 컴퓨터 기반 기술 및 응용 기술에 대한 사회적 수요가 더욱 커질 것으로 전망한다.

□ 소프트웨어학과(Department of Computer Science)

그간 하드웨어 중심의 IT 산업이 비약적으로 발전하였으나 그 한계에 봉착하고 있는 반면, 구글, 애플 등과 같은 소프트웨어를 중심으로 하는 기업들은 지속적 발전을 거듭하면서 IT 산업을 주도하고 있는 것이 현실이다. 전 세계 시가총액 상위 100대 기업 중 소프트웨어 기업의 비중이 1990년 17%에서 2010년 34%로 2배 증가했다. 이러한 소프트웨어산업의 변화에 따라 소프트웨어 전문 인력에 대한 인식이 깊어지고 있을 뿐만 아니라, 기술 역량의 패러다임도 급격히 변화하고 있다.

소프트웨어학과는 이러한 시대적 요청에 능동적 부응을 넘어 선도하기 위하여 지난 2011년 3월 컴퓨터공학부로부터 분리 신설되었다. 소프트웨어 설계 및 개발 관련 전문성은 물론, CEO형, 미래형, 통섭형 소양을 갖춘 인재를 양성함으로써 스마트와 모바일로 대변되는 지식기반사회의 구축과 운영을 위해 급증하는 소프트웨어 전문 인력 수요에 부응하고자 한다. 특히 초·중·고등학교 교육에서 소프트웨어의 창의적 사고능력을 배우고 다양한 전공에서 소프트웨어를 융합함으로써 소프트웨어 분야의 발전을 주도하고 있다.

소프트웨어 관련 전공을 비롯한 인문학, 경영학 및 소프트스킬 등의 전문교양 과정을 체계적으로 이수한 졸업생들은 여타 IT 전공 분야와 비교할 때 가장 광범위한 분야로 진출할 수 있다. 정부기관이나 공공기관, 일반 기업체 등 업종과 규모를 불문한 모든 조직 활동에 소프트웨어가 핵심적 역할을 수행하고 있기 때문이며, 이러한 소프트웨어 전문 인력에 대한 수요는 지식기반사회의 발전에 따라 더욱 심화될 것이다.

7. 농업생명환경대학(College of Agriculture, Life and Environments Sciences)

충북대학교는 농학과와 축산학과를 주축으로 하여 1951년 청주농과대학으로 개교한 이래 70여년 동안 발전을 거듭하여 중부권을 대표하는 대학으로 성장하였으며, 농업생명환경대학은 충북대학교의 모체로서 현재 타 단과대학을 선도하는 역할을 담당하고 있다.

12개 학과에 유능한 교수진과 우수한 학생들이 우리나라 농업의 미래를 위하여 열심히 학문에 전념하고 있으며 세계적 모토인 “농업의 첨단화 및 과학화”를 위해 동식물 생명기능의 규명, 지속적인 생물생산, 생물에 의한 환경보전 등 식량확보와 환경보전을 위한 높은 수준의 교육과 연구 및 대외지원을 지속해 오고 있다. 농업은 인간의 생명활동에 필요 불가결한 식량을 생산할 뿐만 아니라 타 산업의 원자재를 공급하는 산업으로서 국가의 안보적 차원에서도 비교가치치 우위를 차지할 만큼 매우 중요하다.

우리나라 농업의 미래는 곧 우리 농업생명환경대학의 미래에 달려 있으며, 농업의 발전과 도약을 위하여 우수하고 유능한 젊은 인재들의 끊임없는 도전의식을 필요로 하고 있다.

우리 농업생명환경대학은 인류의 존립과 민족의 자존에 필요한 생명, 환경, 자원 및 창조적인 기술 창출과 친환경 및 기능성 고부가가치 농산물의 생산기반 조성과 산업화에 필요한 과학기술을 체계적으로 습득하여, 국가와 사회발전에 기여 하고자 한다.

농업생명환경대학	
<ul style="list-style-type: none"> 식물자원환경화학부 – 식물자원학전공 – 환경생명화학전공 식품생명·축산과학부 – 축산학전공 – 식품생명공학전공 응용생명공학부 – 특용식물학전공 – 원예과학전공 – 식물의학전공 	<ul style="list-style-type: none"> 산림학과 지역건설공학과 바이오시스템공학과 목재·종이과학과 농업경제학과

◇ 식물자원환경화학부 (School Of Crop Science and Agricultural Chemistry)

식물자원의 가치증진과 활용을 통한 식량의 안정적 생산과 공급은 식물이 자라는 토양, 기후와 같은 환경과는 뗄 수 없는 관계에 있습니다. 이에 충북대학교 농업생명환경대학 식물자원학과와 환경생명화학과는 융합형 인재의 사회적 요구 증가와 학생의 전공 선택 기회 확대를 취지로 두 학과의 기초 전공을 통합하여 식물자원환경화학부를 운영합니다.

□ 식물자원학전공(Major in Crop Science)

식물자원학전공의 교육과 연구 목표는 인류의 생존과 번영을 위한 식물자원의 생산 공급, 풍요로운 농촌사회의 발전 및 지속적 농업을 통한 환경의 보호에 있다. 이를 해결하기 위하여 식물자원의 개발 및 생산기술 연구, 행정 및 관련 산업에 진출할 전문 인재 양성, 식물자원 개발과 생산에 대한 학술 연구가 수행되고 있다.

식물자원학전공에서는 작물학과 육종학을 근간으로 하여 이에 대한 기초 학문으로 작물 생리학, 식물유전학, 작물유전공학, 작물보호학, 실험통계학, 등의 교과목을 통해 식량의 생산성과 품질 향상은 물론 환경보존에 대한 관련 학문을 강의하고 있다.

식물자원학전공의 졸업생들은 농업연구기관의 전문 연구원, 농업행정기관의 행정가와 지도자, 농업인력을 양성하는 교육자, 대단위 농업경영과, 농업관련회사의 전문가, 우리 농업 기술의 해외 진출 및 해외 농업경영 전문가로서 국내외의 선도적 역할을 주도하고 있다.

□ 환경생명화학전공(Major in Agricultural Chemistry)

환경생명화학전공에서는 분자수준의 생명과학과 환경의 기본이론을 바탕으로, 생명현상의 근본과 생물의 생육환경을 화학적 측면에서 연구, 교육하고 있으며, 종합 생명산업인 농업생명과학을 발전시킬 미래지향적이고 우수한 인재를 양성하고 있다.

이러한 교육목표를 달성하기 위한 학부과정 교육은 크게 전공기초 과정과 전공심화 과정으로 나누어져 있다.

전공기초 과정에서는 농업생명과학과 환경화학에 관련된 화학 및 생물학 과목들을 강의 하며, 전공심화 과정에서는 필수 기초가 되는 토양학, 생화학, 식물영양비료학, 농업환경화학, 농약학, 분자생물학, 환경생태물리학 등의 학문영역을 다양하게 교수하고 있다. 아울러, 토양환경분석실습, 수질환경분석실습, 잔류농약분석실습 등의 환경분야 실무과정을 제공함으로써 종합생명산업인 농업생명과학을 발전시킬 우수한 인재를 양성하고 있다.

◇ 식품생명·축산과학부 (Division of Food and Animal Sciences)

인류복지와 첨단산업발전에서 비중이 높은 식품 및 축산학 분야의 심층교육과 연구를 위하여 식품생명·축산과학부가 설립되었다. 본 학부에서는 최신 교육기법을 과감히 도입하여 21세기에 부합되는 첨단인력을 양성하고, 충북대학교의 장기발전계획에 따른 핵심인력 양성을 적극적으로 추진하고 있다.

또한 건실한 산업기반을 바탕으로 산·학 공동 연구 및 첨단응용과학기술 연구가 활발하게 수행되고 있으며, 본 학부를 졸업하는 학부생의 경우, 생명공학, 식품·동물자원, 제약, 의학을 포함한 국내외 우수 생명과학 관련기업 뿐만 아니라 국내 식품 기업 및 연구소 등 취업의 분야가 다양하다.

□ 축산학전공(Major of Animal Science)

시대가 변하고 산업구조가 바뀌어 국민소득이 증가하면서 우리 식탁에는 보다 많은 고기와 축산물 (우유와 계란 등), 축산가공품 (햄과 치즈 등)들이 주요한 식품으로 위치하게 되었다. 이처럼 인간의 삶에 필요한 식품을 제공하기 위한 수단으로 가축의 이용은 문명의 발전과 더불어 “산업화된 동물들에 대한 생물학적 연구와 경영관리에 관한 학문”으로 자리 잡았다. 축산이란 인간과 더불어 살아 숨쉬는 가축과의 생활이기에 근면과 성실, 끈기와 노력이 요구되며 이는 곧 축산인을 전인적 인간으로서의 성장으로 유도한다. 특히 본 대학의 축산학과는 1950년에 개교되어 충북대학교와 연계를 같이 하고, 1천 800여명 졸업생들은 국가의 큰 도량으로 성장하여 사회 각계에서 활약하고 있다.

본 학과는 우리 농업생산에서 차지하는 비중이 높은 축산업 분야를 지속적으로 책임져 나갈 때가 있고 유능한 젊은이들을 교육할 뿐만아니라 유전자정보 분석과 유전공학등 생명공학분야에 기여할 창의적인 전문인재를 양성하여 연구소, 교직, 관련회사, 관련협회, 공무원 등 다양한 직업군에 진출한다.

□ 식품생명공학전공(Major of Food Science and Biotechnology)

식품생명공학전공은 1982년 식품가공학과로 설립되어, 식품 및 생명공학을 선도하기 위하여 현재 식품미생물학 실험실, 효소·발효공학 실험실, 식품신소재화학 실험실, 식품생물공학 실험실, 식품공학 실험실, 식품가공학 실험실이 운영되고 있으며, 생물과 물리, 화학 등 순수과학을 기초로 하여 농·축·수산 원료를 이용한 식품가공, 공업적 처리를 위한 식품공학, 식품미생물학, 발효공학, 식품화학, 생명공학 등에 대한 이론과 실습을 다양하게 교육하고 있다.

식품은 인간의 생명유지를 위한 에너지와 영양의 공급원이라는 전통적인 개념 외에도 인간의 건강증진과 질병 예방 및 치료에까지 식품소재를 활용하는 단계에 이르러 끊임없이 지속 발전하고 있고, 인간의 평균수명이 연장되면서 건강한 삶(well-being)에 대한 사회적 수요와 관심이 폭발적으로 증가하는 세계적인 추세를 감안하면, 식품은 무한한 잠재력을 가진 분야이다.

◇ 응용생명공학부 (School of Applied Plant Science & Biotechnology)

응용생명공학부는 식물외과학, 원예과학과, 특용식물학과 등 3개 학과가 융합하여 구성하게 된 학부인데, 3개 학과가 3개 전공으로 바뀌어 학부를 구성하고 있기 때문에, 3개 전공이 융합하여 학문 분야, 교육 분야, 학생 취업 등과 같은 학사 분야에서 시너지 효과를 창출하는 학부이다.

응용생명공학부는 원예 작물 및 특용작물의 기초와 응용 연구에 필요한 분야인 재배, 유전 육종, 기능성 탐색 및 병해충 관리 등의 분야를 학생들에게 강의하여 원예·특용작물에 대한 전문기를 양성하고자 한다.

□ 특용식물학전공(Major in Industrial Plant Science and Technology)

특용식물학과는 교육과 연구목표는 담배와 인삼 등 약용 및 기능성 물질의 보고인 특용식물자원의 생산보급, 부가가치 향상과 기능성 신소재 개발을 통한 특용식물의 산업화에 있다. 특용식물학과는 1968년 연초학과로 설립되어, 기능성 식품이나 기능성 물질의 새로운 수요에 능동적으로 대처하기 위하여 2005년 특용식물학과로 학과명을 개편하였고, 2014학년도부터는 전통적인 약용식물자원에 대한 체계적인 학습, 연구개발과 이들을 활성화시킬 수 있는 약용식물 전문인 육성을 위하여 약용식물에 대한 기초이론을 바탕으로 보다 우수한 전통 약용식물의 재배, 가공, 분류, 보존,

분석실험, 개발, 인체생리 등 전통 약용식물 전반에 대해 체계적인 이론과 실험·실습을 겸하여 교육과 연구를 하고 있다. 또한 학과와 밀접한 관계에 있는 기관, 연구소 및 산업체와 협동교육 및 연구프로그램을 활성화하여 학생들에게 살아있는 교육을 실시하고자 노력하고 있다.

□ 원예과학전공(Major in Horticultural Science)

원예학은 생리활성 물질이 풍부하여 건강한 식생활을 위해 필요한 채소 및 과수작물, 아름답고 친환경적이며 쾌적한 주거 환경과 인간의 정서 발달을 위한 화훼류 및 관상식물을 주 연구대상으로 하고있다. 토양, 대기환경, 식물 유전, 생리 생태 등에 관한 기초 학문을 습득한 뒤 채소학, 과수학, 화훼학, 자원식물학, 육종학, 조직배양학, 수확 후 생리학, 시설원예학, 조경학 등의 전공 교과목을 수강함으로써 원예학의 기초 및 응용 분야에 대해 구체적으로 배우게 된다. 원예학전공은 새로운 재배기술 및 원예작물의 개발을 통하여 고 품질의 원예산물을 연중 공급하는 방법을 연구함으로써 국민보건 향상과 세계 식량문제 해결을 위해 노력하는 학과입니다.

□ 식물의학전공(Major in Plant Medicine)

식물의학전공은 식물의 치료 연구를 하는 곳으로, 기본적으로 농생물학과와 유사하나, 보다 미래지향적으로 전문화시킨 특성을 지니고 있다.

식물의학전공에는 응용곤충분야와 식물병리분야가 있으며, 그 중심내용은 미생물 및 해충 등 다양한 원인에 의해 발생하는 식물의 병충해를 원인규명하고 치료하며 이를 친환경 경생태적으로 방제하기 위한 의학적 연구와 실습을 하는 것이다. 특히 우리 식물의학과는 보다 적극적으로 진일보된 특성화를 이루기 위해 식물 병원균과 해충의 신속 정확한 분류 동정, 병충해의 정확한 진단 및 치료방법 연구, 병해충의 병리적 기작연구를 통한 새로운 방제방안 연구, 그리고 국내 최초의 충북대학교 식물종합병원을 중심으로 한 다양한 실습 등을 바탕으로 적극적인 특성화를 이루고 있다.

□ 산림학과(Department of Forest Science)

산림의 경제적·공익적 가치를 높임과 아울러 산림생산물의 효과적인 이용을 위하여 국토 보존에 필요한 산림의 조성 및 보호관리, 경영, 산림이용개발, 녹지의 경관조성과 조경의 설계 및 시공 등에 관한 이론과 실질적 기술을 교수함으로써 임업 기술자, 연구자 및 지도자 양성을 목표로 하고 있다. 날로 심각해져가는 대기오염의 문제와 목재부족, 종이수요 증가, 산림휴양 수요 증가를 고려할 때, 산림과학전공의 중요성이 점차 높아지고 있다.

사회진출 방향은 산림청, 지방 산림관리청, 국립산림과학원, 각 도의 산림환경연구소, 도사군청의 산림행정직 및 연구직 공무원과 해외 임업개발회사, 조경회사, 자연휴양림, 국립공원 관리공단 등 공·사기업에 진출할 수 있으며 양묘사업, 조경사업 등의 자영사업이 있다. 21세기 웰빙시대를 맞아 자연과 함께 생활할 수 있는 최상의 분야라 할 수 있다.

전문학문 분야로의 진출을 위하여는 대학원에 진학하여 석·박사과정을 밟을 수 있도록 과정이 마련되어 있다.

□ 지역건설공학과(Department of Agricultural and Rural Engineering)

농업의 임무는 환경을 소중히 하고, 지구상의 다른 생물과의 공존을 도모하면서, 지속적인 식량 생산을 실현하는 것이다. 공학의 임무는 주어진 자연 조건, 생물자원, 인적 자원에서 최고의 기술을 창조하는 것이다. 지역건설공학은 농업분야에 공학을 접목하여 조화시켜 인류의 생존과 발전에 기여하는 교육을 실시하는데 목적을 두고 있다. 따라서 지역건설공학은 물과 자연과 대지 과학을 기초로 지구·자연 환경을 생각하면서 식량 생산 기반과 지역 환경을 정비하는 것이다. 또한 생물과 물 및 토양과 환경의 상호 시스템 과학을 기초로 생물자원을 고도로 지속적으로 이용하는 과제를 공학 기술을 적용하여 탐구하는 학과이다. 주요 연구 대상은 농산물의 안정적인 생산을 위한 수자원 계획, 저수지 설계 및 건설, 관개배수 체계의 구성, 농지의 보전관리, 기후변화, 생태와 수질 보전, 시설 개발 등 농업생산기반 조성분야와 농촌지역 주민의 삶의 질 향상을 위한 마을의 계획과 설계, 농어촌 자원 발굴과 개발 및 에너지 기술 등 최적의 농어촌 생활환경을 구성하는 것이다.

지역건설공학과는 졸업후 농림축산식품부, 국토교통부, 환경부, 지방자치단체 등 공무원, 한국농어촌공사 등 국가 공공기관, 농촌진흥청 등 국가연구원, 건설 및 설계회사, 중고등학교 교사 등의 직종에 근무하며, 높은 취업률을 보이고 있다. 진출 분야는

- 공 무 원 : 농림축산식품부, 국토교통부, 환경부, 해양수산부, 국민안전처 등 국가 기관
- 연 구 원 : 농촌진흥청, 한국건설기술연구원, 국립환경연구원, 국토연구원, 한국교통연구원, 한국철도기술연구원, 한국지질자원연구원, 한국해양연구원 등 정부출연 연구소
- 대 학 교 수 : 국공립 및 사립대학
- 공 기 업 : 한국농어촌공사, 한국수자원공사, 한국도로공사, 한국토지주택공사, 환경관리공단 등 공기업
- 건 설 회 사 : 삼성, 현대, 대우, 대림, LG, SK, 두산, 동부 등
- 설 계 회 사 : 삼성, 현대, 대우, 삼안 등
- 자 영 업 : 시공회사 및 엔지니어링 용역회사 등

□ 바이오시스템공학과(Department of Biosystems Engineering)

국내 경제 및 사회의 선진화는 노동력의 급격한 감소를 초래하였고, 국내 농산물 시장의 개방화 압력은 농업의 구조 개선이 절실한 상황이 되었다. 따라서, 농업 생산성을 극대화하고, 농산물의 품질을 제고하기 위하여 농업 및 생물산업 관련 직업의 첨단기계화가 필요하다. 본 학과는 농업 및 생물산업 관련 직업의 첨단화에 관련된 학술적 이론과 응용방법을 교수, 연구 개발하여 우리 농촌의 농업생산 환경에 알맞은 농업생산, 가공, 에너지 활용과 관련된 기계화와 자동화 기술의 연구개발에 주력함은 물론, 국가 사회에 공헌할 수 있는 유능한 지도적 인재를 양성함을 목표로 한다. 또한 과학기술의 세계적인 발전 추세에 부응하기 위하여 공학을 위한 기초 과학과 바이오시스템공학의 첨단과학 기술과 관련된 교과목을 설계하고 있다.

□ 목재종이과학과(Department of Wood and Paper Science)

목재와 종이는 Eco-Bio material로 21세기 신 성장 동력사업의 주체인 녹색성장에 필요한 지속가능 생물재료이다. 목재종이과학과의 주된 학문 영역은 수목의 조직 및 수종식별, 목재의 물리역학적 특성 규명, 목재의 물리화학적 개질 처리, 종이 원료 및 제품 생산, 종이의 물리구조적 특성 분석을 통한 품질 향상, 기능성 한지 제조 및 천연물을 이용한 천연염색 등 목질 바이오매스 전 영역을 포함한다. 특성화분야로 목질바이오매스를 이용한 대체에너지 및 친환경 신에너지 자원개발, 목재 탄화물로부터의 기능성 물질 개발, 미생물을 이용한 입산 바이오테크놀로지, 전통한지의 고품질화 및 천연염색을 통한 기능화, 고기능성 종이 물성 개발 및 공정효율 향상, 목재 및 지류 문화재의 보존복원처리, 연료연대 등이 있다. 교육목표는 가장 환경 친화적이며 재생 가능한 목재 및 종이 자원의 중요성을

인식시켜 사회적 요구에 부응하는 관리자 및 전문가로서의 능력 배양과, 기능성 첨단 소재 인 목질 바이오재료 이용 및 가공분야의 전문 인재를 육성하는 것이다.

□ 농업경제학과(Department of Agricultural Economics)

농업경제학은 경제학이론을 기초로 한 응용경제학 분야이다. 농업경제학과에서는 농업 경제전반에 관한 전문지식 및 그 적용능력과 분석기법을 학습케 하여 국민경제의 발전과 농촌 복지 증진에 기여할 유능한 인재양성을 목표로 한다.

입학 후 1년간은 교양과정으로 교양에 필요한 필수과목 및 선택과목을 수강하게 되고, 전공과정에는 미시경제학, 거시경제학 등 경제학 기초과목을 비롯하여 농업경제학, 농업경영학, 생산경제학, 계량경제학, 농업정책학, 환경경제학, 농업금융론, 농식품경영정보관리론, 농업회계학, 협동조합론, 해외농업개발·원조론, 농산물선물시장론, 농식품유통론, 농식품산업경영전략론, 자원경제학 등을 수강하게 된다. 전공교육과정은 전공필수 14과목, 전공선택 20과목으로 총 34개 과목이 설강되어 있다.

농업경제학과는 졸업 후 경제학사를 취득하게 되며, 유통관리사, 농산물품질관리사, 파생상품투자상담사, 증권투자상담사 등의 전공 관련 자격증을 취득할 수 있다. 취업분야는 농협, 축협, 시중 은행 등의 금융기관과 행정직 공무원, 농업관련 공무원을 포함하여 식품-농업관련 산업체, 농어촌공사, 농촌진흥청, 농촌경제연구원 등의 행정기관과 정부투자기관 및 중소기업 등 다양한 분야에 진출할 수 있다.

8. 법학전문대학원(Law School)

법학전문대학원은 사회과학대학의 법학과로 출발하여 1989년 법과대학으로 승격되었고, 공법학과(40), 사법학과(40) 2개 학과로 운영되어 오다가 1996년부터 법학부로 통합 운영되고 있으며, 2009년부터는 법학전문대학원 개원하였다.

법학전문대학원은 법학전반에 걸친 이론과 실재를 교육함으로써 사회에 공헌할 수 있는 유능한 인재의 양성을 교육목적으로 하고 있다.

법학전문대학원의 교육내용은 다양하다. 우선 기초 법학으로서 법존재론, 법가치론, 법학방법론 등을 연구하는 법철학, 실정법의 역사적 배경과 성립과정을 탐구하는 법제사 및 비교법적인 측면에서 외국법의 강좌를 개설하여 실정법의 기초강좌를 수강케 하고 헌법, 민법, 형법 등 기본법 이외에도 상법, 행정법, 민사소송법, 형사소송법, 사회법, 국제법 등의 전공과목과 기타의 선택과목을 개설하고 있으며 특히 변화하는 산업사회의 법적 수요에 부응하는 각종의 강좌를 개설하고 있다.

법학전문대학원의 졸업생은 졸업 후 법조계, 학계, 교육계, 언론계, 정·관계 등으로 진출하여 다양하게 활동하고 있다.

9. 사범대학(College of Education)

사범대학은 중등교원을 양성하는 교육기관으로서 전문지식과 인격을 겸비한 우수한 교사를 배출하여 중등교육에 이바지하는 데 그 설립 목적이 있다. 국가의 미래는 교육이 좌우하며, 교육의 중추적 역할을 하는 교사는 지적인 면에서 학생들에게 기본적으로 새로운 지식을 전달할 수 있는 전공분야의 포괄적이고 깊이 있는 학문적 지식을 가져야 하며, 인격적인 면에서 사표가 될 수 있는 행동과 덕망을 가져야 한다. 그리고 무엇보다도 올바른 가치관과 교직자로서의 사명감을 가져야 한다. 본 대학은 이와 같이 지덕을 겸비하고, 진실한 교사적 양심과 사명을 가진 자질 높은 교사를 양성해야 하는 지대한 국가적 사명을 띠고 있다.

이를 위하여 사범대학의 교육과정은 폭넓은 교양과정, 순수한 학문 전공과정, 교사전문직을 위한 기초교직과정과 교과교육 과정으로 구성되어 있다. 사범대학은 13개 학과로 구성되어 있으며, 종합대학교에 소속되어 있어 폭넓은 학문분야를 이해할 수 있는 강점이 있다.

또한 사범대학은 우리 나라의 중심지역에 위치하고 있어 충청북도를 비롯한 전국 각 지역의 중등교원 수급에 부응할 수 있는 지리적 이점을 가지고 있으며, 실제로 사범대학 졸업생들은 충북, 서울, 경기도, 강원도를 비롯한 전국 각지에서 중등교원으로서의 소임을 다하고 있다.

사범대학	
교육학과	물리교육과
국어교육과	화학교육과
영어교육과	생물교육과
역사교육과	지구과학교육과
지리교육과	수학교육과
사회교육과	컴퓨터교육과
윤리교육과	체육교육과

□ 교육학과(Department of Education)

교육학과는 1979년에 개설된 이래로 현재까지 충북 교육의 발전에 커다란 공헌을 하고 있다. 이러한 교육학과는 학문적 대상인 교육현상 또는 교육행위를 다학문적(철학, 사회학, 심리학 등) 접근방식을 통하여 교육현상에 대한 객관적이고 정확한 이해를 하도록 안목을 키워주며, 교육실제와 관련된 제반문제를 효율적이고 합리적으로 해결할 수 있는 능력과 자질을 함양시켜 준다.

그리하여 교육학을 전공하고 졸업하는 교육학도들은 대학원(교육사 및 교육철학 전공, 교육과정·교육평가·교육공학 전공, 교육심리 및 상담 전공, 교육사회 및 사회교육 전공, 교육행정 전공) 및 교육대학원(교육행정 전공, 학교상담 전공)에서 교육학 연구에 전념할 수 있고, 중등교육계에 교육학 교사로서 봉직할 수 있다. 이러한 교육학과의 독특한 특성에 비추어 학문적인 풍토조성과 탐구정신의 함양을 위하여 교수, 동료, 선·후배 간의 연구활동 및 활발한 토의를 중요시한다.

□ 국어교육과(Department of Korean Education)

국어교육과는 우리 선인들이 얼과 삶이 닮긴 국어국문학의 제 분야를 연구발전시켜, 다음 세대에 전수하는 훌륭한 교사를 양성하기 위해 설립된 학과이다. 이런 목표 아래 1972년 개설된 본 학과는, 1976년 첫 졸업생에게 문학사 학위를 수여한 이래 현재까지 1,200여 명의 졸업생을 배출하여 전국 각지의 중등학교에서 후진양성의 막중한 임무를 담당케 하고 있다.

국어교육과는 중등학교 국어과 교과과정에 맞추어 국어학·고전문학·현대문학·국어교육학 등 여러 영역을 조화롭게 설강하고 있다. 국어학 영역에서는 언어학의 일반이론을 익히고, 중세·근대·현대 국어의 구조를 분석하며, 고전문학 영역에서는 경서를 강독하고, 한문 및 고전작품을 해석하며, 민속학을 연구한다. 현대문학 영역에서는 문학 이론을 배우고, 문학작품을 해석·평가하며, 국어교육학 영역에서는 다양하고 효과적인 교수-학습법을 익힌다. 본 학과는 이런 기본적인 학습활동 이외에 의미있는 대학생활을 위하여 학술활동을 활발히 전개하고 있다. 또한, 학과 소모임을 통해 마당극을 공연하고, 사물놀이를 연마하며, 독서토론회를 개최한다.

□ 영어교육과(Department of English Education)

영어교육과는 1970년 설립이래 현재까지 1,400명이 넘는 졸업생을 배출하였다. 졸업생들은 대부분 충북, 서울, 인천, 경기 등 전국 각지의 중고등학교에서 교육자로서 숭고한 사명을 가지고, 맡은 바 교직에 전념하고 있다.

현재 총 120여 명의 재학생들은 학과교수들의 가르침 아래 교사로서의 품성을 기르고 실력 있는 영어교사가 되기 위해 매진하고 있다. 대학에서 배운 것을 중고등학교에서 활용 할 수 있도록 이론과 실천적인 면을 적절하게 조화시킨 현행 교과과정은 의사소통을 목적으로 하는 언어의 기능을 중시하여, 듣고 말하고 읽고 쓰는 4가지 기능을 골고루 익히는 것을 강조한다. 아울러, 영미문화를 올바르게 이해할 수 있도록 영문학영어학 등의 교과목을 골고루 학습하여 균형된 문화인으로서의 예비교사로서 인품과 자질을 함양하는 데도 역점을 두고 있으며, 영어학습을 통해 세계화에도 이바지하고 있다.

학생활동으로는 해마다 개최되는 학과축제의 학술발표회, 영어연극공연, 초청강연회가 있어 대학문화 창달에 큰 몫을 담당하고 있다. 학생들은 정규 학업과 다양한 자치활동을 통하여 대학생으로서 열정을 불태우고 있으며, 나아가 졸업 후에는 충북교육계는 물론 이 나라 교육의 주역이 될 것으로 확신한다.

□ 역사교육과(Department of History Education)

1977년도에 창설되어 현재까지 38회에 걸쳐 674명의 졸업생을 배출한 본 학과는 중등 교육기관에서 필요한 사명감과 전문성을 갖춘 훌륭한 역사교사의 양성을 제일의 목적으로 하고 있다.

이 목적에 부응하기 위하여 본 학과에서는 역사학의 제 분야(역사교육론, 한국사, 동양사, 서양사)에 대한 깊은 지식과 연구방법론을 습득시키는 한편, 역사교재 및 교수법에 대

한 이론적, 실제적 지식과 능력을 배양시키고 있다. 뿐만 아니라 전공학문의 균형 있는 취득은 물론 교과교육에 대한 올바른 이해와 관심을 고양시키기 위해 인접분야의 제 학문(지리, 정치, 경제)도 배우고 있다. 특히 주입식 강의보다 학생들의 자율적인 토론, 문헌조사, 장독, 고적답사 등을 통한 역사적 탐구 능력의 신장과 역사현장체험학습에 중점을 두고 있음은 교육과정의 한 특징이라 하겠다

□ 지리교육과(Department of Geography Education)

본 과는 1980년 사범대학 지리교육과로 신설된 이래 585명의 졸업생이 배출되어 교직을 비롯한 각 분야에서 활약하고 있으며, 현재 62명의 재학생이 4명의 교수님 지도아래 학업에 열중하고 있다.

지리교육과는 중등교사, 공무원, 연구원, 대학원 진학 등 학생들의 다양한 진로를 체계적으로 지원하여, 장애 교육의 일익을 담당할 수 있는 훌륭한 교사 및 교수, 교육행정 공무원은 물론 국토·도시계획 연구원 등 지리교육 및 지리학 관련 분야의 전문가를 양성한다.

교육과정은 지형학, 기후학, 토양지리학 등의 자연지리 분야와 도시지리학, 정치지리학, 경제지리학 등의 인문지리 분야, 지리교육론, 지리과 논리 및 논술, 지리과 교재연구 및 지도법 등의 교과교육 분야로 되어 있으며, 강의를 통한 이론과 함께 실습실, 지형분석실, 제도실 및 각종 실습도구를 이용한 실험적 연구를 병행하고 또한 야외답사 등을 통해 실제적 탐구능력을 배양시키고 있다.

□ 사회교육과(Department of Social Studies Education)

우리 사회교육과는 중 고등학교에서 사회교과를 담당할 교사 양성을 목적으로 1976년 설립되었다. 사회과교육의 목표는 사회생활을 영위하는 데 필요한 사회 여러 분야의 지식과 탐구 방법을 체계적으로 이해시키고 사회 문제의 합리적 해결을 위하여 지식을 활용하는 기능을 익혀, 자신의 앞날을 개척하고 사회와 국가 및 인류의 발전에 기여할 수 있는 바람직한 민주시민으로서의 자질과 능력을 함양하는데 있다.

우리 학과는 이와 같은 사회과의 교육 목표달성을 위하여 정치학, 경제학, 사회학, 법학, 문화인류학, 윤리철학 등 종합적인 사회과학 분야와 이를 효율적으로 교육하기 위한 사회과교육학을 다루고 있다. 또한 인격함양을 위하여 '꿈'의 지혜를 상징으로 산후배가 모여 사회교육제, 야외학술세미나 사회조사 등을 매년 개최하고 있다.

본 학과의 졸업생은 중 고등학교에서 사회교과를 담당할 교사로서는 물론 다양한 사회과학 분야를 다룸으로써 성숙된 사회인으로 사회 발전에 기여할 수 있을 것이다.

◇ 공통사회교육 전공과정

공통사회 교육전공은 역사지리일반사회 교과와 관련된 과목들을 종합적으로 배우는 전공으로 역사지리사회교육과 학생들이 연계전공으로 이수할 수 있는 새로운 전공이다. 본 전공을 이수한 학생들은 중학교와 고등학교 1학년에 포함된 모든 사회관련 과목들을 가르칠 수 있는 공통사회교사 자격증을 부여받을 수 있다. 따라서 본 전공의 교육과정

은 역사·지리일반사회 영역에서 기본적인 교과목들과 공통사회교육론 등과 같은 통합적인 성격의 교과목으로 구성되어 있다.

본 전공을 이수하면서 학생들은 각 영역의 핵심적인 개념과 원리 및 탐구방법을 익히는 것은 물론 모든 사회현상을 종합적인 시각에서 바라볼 수 있는 거시적인 안목을 형성하는데 중점을 두게 된다. 그리고 전공의 특수성을 감안하여 본 전공의 운영은 역사·지리·사회교육과의 3과가 공동으로 담당하도록 되어 있다.

□ 윤리교육과(Department of Ethics Education)

1981년에 설치된 윤리교육과는 중고등학교의 도덕 및 윤리 교사의 양성에 일차적 목적을 두고 있다. 이와 같은 목적을 달성하기 위해 본 학과는 우선 학생들로 하여금 개인 생활과 사회 생활에 필요한 윤리를 다각적인 관점에서 바라보는 안목을 기르도록 하고 있다. 그리하여 본 학과는 한국 및 동서양의 윤리사상, 철학, 사회과학, 종교학 등의 폭 넓고도 심도 깊은 강좌들을 개설하고 있다. 학생들은 이러한 강좌들을 통해 중등학교 도덕윤리 교사로서의 자질은 물론 사회와 국가 구성원의 일원으로서 최선의 삶을 살아갈 수 있는 올바른 인간관과 사회관을 갖출 수 있다.

한편, 유능한 교사는 학교 현장에서 학생들을 지도하는 데 실제로 필요한 교과교육학적 능력을 구비해야 한다. 그리하여 본 학과에서는 도덕윤리 교육론, 도덕윤리 교재연구 및 지도법 등과 같은 강좌들을 통해 학생들로 하여금 교과교육학적 지식과 능력을 구비하도록 하고 있다.

윤리교육과는 위와 같은 학과 설립의 목적을 달성하기 위해 5명의 성실하고 우수한 교수가 최선의 노력을 경주하고 있다. 그 결과 본 학과는 전국의 윤리 교육 관련 학과 중에서 최고 수준의 교원임용고시 합격률을 자랑하고 있으며, 졸업생들은 본 학과에서 습득한 능력과 열정을 바탕으로 개인, 학교, 사회 그리고 국가의 발전을 위해 봉사하고 실천하는 삶을 살아가고 있다.

□ 수학교육과(Department of Mathematics Education)

수학교육과는 중등학교 수학교사를 양성을 목적으로 설립되어 현재까지 약 1,300여명(46회)의 졸업생을 배출하여 충북을 비롯하여 서울, 경기, 인천, 대전 등 전국 각 시·도 지역에서 훌륭한 교사로서 재직하고 있다.

본과는 졸업 후 전국 각 시·도의 중등 교사로 진출하거나 대학원에 진학하여 더욱 깊은 학문 연구를 할 수 있으며, 또한 수학을 바탕으로 한 많은 분야에 진출이 가능한 학과이다. 교육과정은 순수수학의 내용과 병행하여 수학교지도법, 수학교육론, 수학교재연구, 교육실습 등을 교육함으로써 효과적인 수학교지도법과 실제적 실습교육이 이루어지도록 편성되어 있다.

□ 컴퓨터교육과(Department of Computer Education)

급변하는 환경 속에서 정보기술은 이제 우리 생활의 필수품이 되었으며, 특히 온라인, 오프라인, 유튜브와 같은 다양한 프레임워크 환경에서의 교수 학습 시대가 열리고 있다. 이와 같은 흐름에 맞춰, 충북대학교 컴퓨터교육과는 교육 현장에 필수적이고 실질적인

컴퓨터 과학 및 멀티미디어 교수학습 콘텐츠 제작과 같은 전문교과목 교육을 통해 21세기 IT 컨버전스 시대의 전문적인 교원인력과 연구인력 양성을 교육 목표로 정하고 1994년 설립되었다.

컴퓨터교육과는 투철한 사명감으로 폭넓은 교양을 갖추고 우수한 교육을 수행해야 한다는 사범대학의 설립목적에 따라 미래의 정보화 사회를 이끌어 갈 전문적인 교원인력 양성을 위하여 컴퓨터 교과교육학 분야의 컴퓨터교육개론, 컴퓨터 교육론, 컴퓨터 교과 지도법, 컴퓨터 교재연구, 그리고 교과내용학으로 논리화로, 컴퓨터 구조, 교육용 콘텐츠개발, 객체 지향 프로그래밍, 인터넷 프로그래밍, 자료구조, 컴퓨터 알고리즘, 데이터 통신과 컴퓨터 네트워크, 프로그래밍 언어론, 컴파일러 구성론, 인공지능, 데이터베이스 시스템, 운영체제, 컴퓨터 그래픽스, 이산수학, 수치해석학 등의 교과목을 개설하여 운영한다. 사회의 주요 진출 분야는 주로 중고등학교 교사로 진출하며, 뿐만 아니라 국공립 공사/연구소, 대기업 및 중소기업체, 그리고 교육 관련 사업 등으로 다양하다. 주요 자격증 취득 분야는 정보처리 기사, 워드 프로세서 1급, 컴퓨터 활용 능력 1급, 사무자동화 산업기사, 전자상거래 관리사 등이다.

□ 물리교육과(Department of Physics Education)

1970년 중등학교 과학교사를 양성할 목적으로 과학교육학과가 설립되었다. 곧 세계화 정보화 시대를 주도하는 신교육체제 수립을 위하여 과학교육과를 과학교육학부로 개편하였다. 과학교육학부는 다시 물리교육, 화학교육, 생물교육, 지구과학교육 전공으로 세분된다. 2009년 과학교육학부는 물리교육과, 화학교육과, 생물교육과, 지구과학교육과로 분리되었다.

물리교육과에서는 예비교사들이 중등학교의 유능한 물리교사로 양성되는데 필요한 소양을 기르기 위해서 물리학이론, 물리학 실험, 물리교육이론, 물리교재 연구 및 지도법 등을 골고루 이수하게 된다. 물리학 이론은 1학년년부터 4학년까지 체계적으로 내용을 조직하여 기초부터 시작해서, 역학, 전자기학, 현대물리학 등의 고급 개념까지 확장되어 간다. 물리학 실험은 기초물리학 실험부터 시작해서 중등학교 교과서에 있는 실험을 재구성하고 개선하기 위한 과정, 물리 교수학습을 위한 자료제작 실습, 역학, 전자기학, 광학, 전자기학 등의 전공 실험까지 다양하게 이루어진다. 또한 예비교사로서 훈련을 위하여 실제 중등교육에서 활용할 수 있는 주제와 소재를 중심으로 매주 수행되는 세미나에 참여하여 자발적인 발표연습을 수행하는 과정도 있다. 본 물리교육과는 이러한 교육을 수행하는데 부족함이 없도록 실시간 원격 강의가 가능한 최첨단 멀티미디어 전공강의실, 컴퓨터 기반이 완벽하게 구축된 MBL 실험실, 각종 최신 실험기자재, 전공교육을 위한 서버와 무선 네트워크, 멀티미디어 교육자료 제작용 시청각 장비 등을 두루 갖추고 있다. 또한 4명의 전공 교수들이 이러한 교육이 잘 이루어지도록 늘 최선을 다하여 노력하고 있다.

□ 화학교육과(Department of Chemistry Education)

1970년 중등학교 과학교사를 양성할 목적으로 과학교육학과가 설립되었다. 곧 세계화 정보화 시대를 주도하는 신교육체제 수립을 위하여 1998년에 과학교육과를 과학교육학부

로 개편하였으며 과학교육학부는 다시 물리교육, 화학교육, 생물교육, 지구과학교육 전공으로 세분된다. 또한 1999년 국내 최초로 공통과학교사 자격증 소지자를 배출하였다. 2009년 과학교육학부에서 화학교육과로 분리하였다. 현대 사회가 보다 다양한 분야에서 일할 수 있는 인력을 요구함에 따라 교육현장에서도 여러 과목을 가르칠 수 있는 유능한 교사를 원한다. 이에 학생들을 주전공 외에 연계전공과 복수전공을 이수함으로써 교육현장에서 원하는 유능한 교사가 되기 위한 폭넓은 지식을 습득하게 된다.

본 전공은 물리화학, 유기화학, 무기화학, 분석화학 등 화학전반에 관한 지식을 습득하고, 화학교육, 화학과 교재연구 및 지도법 등의 과목을 이수하는 과정을 통해 학생들은 과학이론을 체계화하며 탐구력과 창조력을 신장시키는 물론, 교사로서의 자질을 향상시켜 훌륭한 중등학교 과학교사가 될 수 있는 바탕을 마련하게 된다. 졸업 후에는 중등학교 과학(화학)교사로 근무하거나, 학문으로서의 화학을 연구하기 위하여 대학원에 진학할 수 있으며, 각종 연구소에도 취업할 수 있다.

□ 생물교육과(Department of Biology Education)

1970년 중등학교 과학교사를 양성할 목적으로 과학교육학과가 설립되었다. 곧 세계화 정보화 시대를 주도하는 신교육체제 수립을 위하여 과학교육과를 과학교육학부로 개편하였다. 과학교육학부는 다시 물리교육, 화학교육, 생물교육, 지구과학교육 전공으로 세분된다. 또한 2002년 이후에는 고등학교 1학년까지 국민 공통기본교육이 실시되는데, 이와 같은 교육여건 변화에 부응하기 위하여 새로이 공통과학교육전공과정을 설치하게 되었다. 그 후 2009년 과학교육학부에서 생물교육과로 분리되어 좀 더 전문성 있는 생물교사 양성에 주력하게 되었다

생물교육과에서는 동물, 식물 및 미생물 등의 각 분야에 대한 분류, 형태, 생태, 발생, 생리, 유전 및 진화 그리고 생화학, 분자생물학, 유전공학 등 생명과학 전문에 대한 최신 학문적 지식 습득 및 생명과학과 교재연구 및 지도법 등을 이수함으로써 학생들이 탐구력과 창조력을 신장할 수 있도록 학생들을 지도할 수 있는 유능한 생물교사 배출에 목적을 두고 있다. 따라서 위와 같은 강좌를 이수함으로써 이론적 바탕을 탄탄히 함은 물론, 중등 생물실험교육론 및 여러 실험과목을 통한 실험수업을 병행함으로써 실험 실기분야에서도 학생들을 우수한 인재로 키울 수 있는 능력을 기르고 있다. 학문을 계속하려는 학생은 대학원에 진학할 수 있으며, 전국 각지의 대학과 연구소에서도 교수와 연구원으로 졸업생들이 활동하고 있다.

□ 지구과학교육과(Department of Earth Science Education)

본 학과는 1970년 충북대학교 교육학부 과학교육과(물리, 화학, 생물 3전공)로 창설되었는데 이때 모집인원은 30명이었다. 1971년 모집인원이 40명으로 증원되었고, 1977년 60명으로 증원되었다.

1978년 충북대학교 사범대학 과학교육과로 개편되었으며, 1981년 지구과학전공을 신설하였고, 이때 모집인원이 70명으로 증원되었다. 1989년에는 모집인원이 35명으로 감축되었

다가 1994년 55명으로 증원되었다. 1997년 국내 최초로 공동과학교육전공과정을 신설하였고, 1998년 과학교육과에서 과학교육학부로 개편하였으며, 1999년 국내 최초로 공동과학교사 자격증 소지자를 배출하였다.

현재 충북대학교 사범대학 과학교육학부로 55명을 모집 정원으로 하였다. 2009년 부터, 충북대 과학교육학부는 다시 각과로 분리되어 지구과학과, (지구과학 15명, 물리 15명, 화학 15명, 생물 15명) 운영된다.

지구과학분야는 전국에 국립대학 분야를 중심으로 11개의 대학이 지구과학과를 개설하고 있어, 타 분야인, 물리, 화학, 생물분야에 비해 훨씬 내실이 있는 교사 양성기관의 역할을 하고 있다. 즉, 물리, 화학, 생물의 경우에는 많은 학교, 약 20-30여개의 대학에서 교육과정을 개설하고 있고, 자연대 정원의 10%가 교사를 지향하고 있어, 지구과학학생이 될 경우, 교사로 부임의 문호가 더 넓다. 우주의 시대를 맞이하여, 천문 우주 뿐만 아니라 환경에 까지 폭 넓은 분야에 대한 관심이 집중되는 시기를 맞이하여, 충북대 지구과학교육학과는 그 소임을 다하고 있다.

◇ 공동과학교육 전공과정

공동과학교육 전공은 중등과학교육에서의 통합 과학 교육 분야의 전공영역의 이론과 실험 등을 폭넓게 배우고 전문적 능력을 함양함으로써 관련분야에서 활동하고자 하는 학생들을 위해 설립되었다. 따라서 이 전공에서는 과학 교육론과 교수/학습 이론과 현장 교육, 학생들의 수준과 흥미에 맞는 교수/학습 프로그램 개발과 과학 개념의 통합적인 이해와 연구 방법을 익히게 하고, 또한 학생들의 실생활 문제와 과학 기술의 관련 문제, 또한 물리, 화학, 생물, 지구과학을 통합하는 측면에서의 과학교육을 할 수 있는 능력을 기르도록 한다.

□ 체육교육과(Department of Physical Education)

[학부] 1957년 체육학과, 1969년 사범대학 체육교육과, 1998년 자연과학대학 체육학과, 2012 사범대학 체육교육과 [석사] 1982년 체육학과, [박사] 1999년 체육학과 설립

전문교육 실현을 목적으로 유능한 체육교사 및 교육전문가의 양성을 목표로 체육에 대한 전문적인 이론적 지식과 함께 체육교육 현장에서 필요한 다양한 실기 교과목들을 제공함으로써 21세기 시대와 사회가 요구하는 체육교사의 전문성을 함양시키는데 중점을 두고 있다. 뿐만 아니라 체육교사 이외의 체육관련 분야에서 한국 및 세계를 대표할 경쟁력 있는 인재를 육성하기위해 노력하고 있다. 이를 위해 체육교육 과정에서는 운동생리학, 스포츠심리학 및 운동학습, 스포츠 사회학, 체육 원리, 운동처방, 체육사, 체육지도법, 체육교육과정, 체육학연구법, 트레이닝 방법론 등 체육의 이해를 돕는 이론 교과목과 체육교육의 현장에서 필요한 육상, 체조, 축구, 배구, 농구, 테니스, 스키, 야구 등 다양한 실기 교과목을 제공하고 있다

졸업 후 진로는 중등학교 체육교사로 진출할 수 있으며 이외에 체육관련학과와 교수, 체육관련 연구원, 운동건강전문가, 생활체육지도자, 스포츠과학자등 다양한 체육관련 분야의 전문가로 진출할 수 있다.

10. 생활과학대학(College of Human Ecology)

생활과학대학은 1964년 신설된 가정학과를 모태로 하여 1991년 설립인가 되었고, 현재 식품영양학과, 아동복지학과, 패션디자인정보학과, 주거환경학과, 소비자학과 5개 학과로 구성되어 있어 전국에서 유일하게 생활과학 전 분야의 종합적인 면모를 갖추고 있다. 생활과학대학은 인간생태학적(Human Ecology) 관점에서 인간과 환경의 역동적 상호작용에 관한 과학적 탐구와 실천적인 응용이 가능한 교육과정을 운영함으로써 미래사회를 선도할 생활융복합형 창의인재 양성을 목표로 하고 있다.

생활과학대학은 모든 학과에 일반대학원(석사, 박사, 석박사통합) 과정이 개설되어 있고, 교육대학원에 기술·가정교육전공, 유아교육전공, 영양교육전공이 개설되어 있다. 또한 사회변화에 따른 삶의 질 향상과 문제해결 뿐 아니라 산업현장에서 필요한 응용성, 글로벌화, 리더십, 전문성의 실무적 역량에 초점을 두고 생활과학의 전문적 지식과 동시에 사회 맞춤형 현장교육을 제공하고 있다. 특히 교육부 LINC+사업에 참여하여 산업체와 연계하여 다양한 산학협력프로그램을 적극적으로 추진하는 등 산학협력체제를 구축함으로써 학생들의 취업역량을 강화하는데 주력하고 있다. 청주시와 연계 수탁사업으로 건강가정·다문화 가족지원센터, 청주시 어린이급식관리지원센터 및 생활과학대학 부설 어린이집을 운영하고 있으며, 취약계층 교육, 생활문화혁신 및 공공서비스 지원을 확대함으로써 지속가능한 지역사회와의 상생발전과 사회적 기여를 위한 노력도 함께 하고 있다.

생활과학대학

식품영양학과
아동복지학과
패션디자인정보학과
주거환경학과
소비자학과

□ 식품영양학과(Department of Food and Nutrition)

식품영양학과에서는 식품학과 영양학의 기초이론을 바탕으로 과학적이고 합리적인 식생활을 운영함으로써 지역사회주민은 물론 국민의 질병예방, 건강증진에 기여할 식품영양 전문인력을 양성합니다.

식품영양학과 교육목표는 다음과 같습니다.

1. 국제 수준의 전문지식을 가진 식품영양 인력 양성
2. 식생활 환경에 대한 분석 및 이해를 토대로 건강증진 및 질병 예방을 위한 식품영양학적 전략 수립 능력을 가진 인력 양성
3. 조직에 대한 이해심, 사회적 책임감, 협력적 문제해결을 위한 의사소통 능력, 지역의 식생활 증진에 기여하고자 하는 봉사정신을 갖춘 인력 양성

이러한 목표 달성을 위하여 학생들이 갖추어야 할 능력과 자질인 핵심역량은 전문성 (Expertise), 응용성(Appicability), 리더쉽(Leadership)으로 정하고 본 학교에서는 핵심역량 달성도를 매학기 평가하고 있습니다.

이러한 교육목표를 달성하기 위한 교육 및 연구분야로 영양학, 임상영양학, 응용영양학, 식품학, 식품위생학, 급식경영학, 기능성식품학 등이 있습니다.

졸업 후 진출분야는 영양사 (병원·산업체·보건소·사회복지시설 등), 임상영양사(병원 사회복지시설 등), 영양교사 (초·중·고등학교), 연구원 (국가기관·기업체 등), 공무원 (보건복지부·교육부 등), 영양상담원 (병원·건강증진센터 등), 식품업체 및 급식관련업체의 경영자, 관리자, 마케팅 등의 분야 종사자, Food Coordinator (식품광고·테이블 코디네이션 등), 식품영양 관련 분야 전문기자, 음식평론가 등이 있으며 또한 대학원에 진학하여 석사 및 박사 학위를 취득하고 연구 및 교육에 종사할 수 있고 위의 전문영역에서 보다 높은 수준의 직무를 담당할 수 있습니다.

□ 아동복지학과(Department of Child Welfare)

본 학과는 아동학과 사회복지학이 학제적으로 결합된 전공이다. 아동복지학은 아동의 신체적, 인지적, 정서적, 사회적 발달에 관한 제반 지식과 아동의 건전한 성장발달을 도울 수 있는 능력과 기술, 그리고 가정과 사회에서 발생하는 아동과 가족에 관련된 문제들에 대하여 정책적·임상적으로 해결할 수 있는 방법을 체계적으로 연구하는 학문이다. 구체적으로 아동의 신체적·지적·정서적·사회적 발달에 대한 제반 지식과 아동의 건전한 성장 발달을 도울 수 있는 능력과 기술을 배우고 사회적 해결이 필요한 아동과 가족의 다양한 문제들(아동발달, 보육, 아동빈곤, 문제아동 상담, 아동·청소년의 사회적 보호, 학교사회복지 등)에 대해 이해하고 문제 해결의 지식과 사회자원을 동원 할 수 있는 역량 습득을 목적으로 한다.

졸업 후에는 보육교사, 유치원교사(교직이수자에 한함), 사회복지사, 사회복지전담 공무원, 건강가정사, 아동·사회복지 관련기관의 연구원, 방과후 아동지도사, 아동놀이치료사, 전문상담원, 아동상담전문가(아동상담사), 아동발달전문가 및 아동관련 산업체에서 일할 수 있으며 대학원에 진학, 연구 및 교육에 종사할 수 있다.

□ 패션디자인정보학과(Department of Fashion Design Information)

패션디자인정보학과는 다양한 교육활동을 통해서 미래사회 패션산업을 이끌어갈 패션 전문인재 양성을 목적으로 한다. 본 학과의 교육과정은 패션소재, 패션마케팅, 패션디자인, 의류환경 및 테크니컬웨어 설계, 의류설계생산 등 의류학 분야의 전문적 지식과 기술을 습득하고 응용할 수 있는 이론뿐 아니라 실형실습 교육과정을 제공하고 있다.

본 학과는 매년 작품전시회 및 캡스톤디자인 경진대회를 개최하고 있으며, 전국 공모전 (일러스트공모전, 패션상품기획콘테스트, 텍스타일빅타이 공모전, 재활용패션쇼 등)에서 많은 수상실적으로 실무역량을 갖춘 우수인재를 양성하고 있다. 또한, 기업체 전문가 특강, 패션업체 견학 및 현장실습(인턴십) 등 산업체연계 다양한 취업역량프로그램을 운영하며,

사회맞춤형 산학협력선도대학(LINC+) 육성사업에 참여하여 지역사회 패션업체와의 네트워크 활성화를 통한 취업역량 강화 및 경쟁력을 확보하고 있다.

교과과정은 패션디자인, 패션소비자심리, 의류소재의 이해, 패션일러스트레이션, 인체와 의복, 패션문화, 패션마케팅, 디지털 패션경영, 패션과 염색, 패션제품생산공정, 의복구성학, 패션웹사이트기획, 의복환경학, 패션 CAD I, 패션 CAD II, 패션상품기획 및 실습, 테일러링, 패션소재기획실습, 테크니컬웨어, 의류소재평가, 창작의상기획 및 실습, 캡스톤디자인I, 창작의상실습 및 캡스톤디자인II, 패션매장관리 및 실습, 테크니컬제품관리, 글로벌패션산업 등으로 구성되어 있다.

사회진출분야는 패션디자이너, 패션기획MD, 텍스타일디자이너, 브랜드 매니저, VMD, 패션바이어, 벤더, 광고 및 프로모션 에이전트, 패션에디터, 스타일리스트, 패션컨설턴트 및 퍼스널쇼퍼, 샵마스터, 쇼호스트, 쇼핑몰 창업 및 경영, 교사(중등정교사2급), 교수, 연구원 등이다.

□ 주거환경학과(Department of Housing and Interior Design)

사용자의 생활적 관점에서 편리하고 쾌적한 주거환경 창출을 궁극적 목표로 하며, 인간을 둘러싼 주거와 환경문제를 비롯한 각종 공간의 기획, 설계, 디자인, 복지, 관리에 대한 제반지식과 기술을 습득하여 국내외 주택 및 실내디자인 관련 산업의 수요에 부합하고, 주거환경의 질적 향상에 기여하는 전문인의 양성을 목적으로 한다.

본 학과는 충청지역과 대전광역시 전역의 타 대학교에 개설되어 있지 않은 중부권에 유일한 학과로 주택관련 인력수요에 대해 지역적으로 독점적인 경쟁력을 갖춘 취업을 상위 학과이며, 주거환경학 세부전공별 전문 교수진으로 우수한 학과교육시스템을 운영하고 있다.

교과과정은 주택 및 공간을 기획, 디자인, 관리할 수 있는 지식과 기술을 습득하기 위한 주거 및 커뮤니티 계획, 실내환경 및 친환경주거, 리모델링 및 공간디자인, 주거 복지 및 정책 등의 교과목과 논리적 사고와 산업체 요구에 대응하기 위한 연구방법, 세미나, 인턴십, 중등 가정과교사를 위한 과목 등으로 구성되어 있다.

이러한 교과과정을 이수한 주거환경학 전공자의 진출분야는 주택건설산업, 실내디자인산업, 주택마케팅 및 분양산업, 주생활재(부엌설비, 가구 등) 관련산업 등의 기획 및 디자이너, 주택관리산업의 직원 또는 아파트 관리소장, 리모델링산업, 주택안전 및 환경진단산업과, 주택관련연구소 등의 연구원, 건축물 친환경인증 컨설팅 산업체, 주택관련 공기업과 정부 및 지자체의 주거환경 관련부서 공무원, 중고등학교의 가정과교사 등으로 구분된다.

□ 소비자학과(Department of Consumer Science)

소비자학과는 소비자의 복지 향상과 권익보호 및 건전한 소비문화 형성을 위해 필요한 제반이론과 실재를 연구하여 소비자중심시대에서 필요로 하는 전문인력을 양성하는 것을 목적으로 한다. 급속한 경제발전과 과학기술의 발달, 인구구조의 변화를 비롯한 정치적·사회적 변화 등으로 인간생활에서 소비자에 대한 관심이 집중되고 있으며, 다양한 분야에

서 소비자관련 전문 인력의 필요성을 인정받고 있는 만큼 시대에 앞선 학문이라고 할 수 있다. 또한 충북대학교의 소비자학과는 충청권에서는 유일하게 존재하며 전국 국공립대학 중 충북대와 서울대에만 있는 시대에 앞서가는 학문을 추구하는 학과이다.

소비자학과에서는 금융소비자와 소비자재무, 소비자트렌드와 소비자행동, 소비자정보, 소비자교육 및 상담, 소비자정책 등의 전공영역을 구성하여 각 분야에서의 전문가 양성을 위한 교과내용을 제공하고 있다. 개인소비자와 가계의 경제 및 금융생활에 관련된 내용을 다룸으로써 재무설계분야의 전문가나 금융기관 연구소 등에서 필요로 하는 전문인력을 양성하며, 소비자행동 및 시장변화와 관련된 교과목을 통해 소비자트렌드 전문인력과 소비자행동 분석이 가능한 전문인력을 양성하고 있다. 또한 소비자 피해구제와 소비자상담 및 교육과 관련된 내용을 통해 소비자상담 및 소비자교육 전문인을 양성하고 있다. 소비자정보와 관련된 교과목은 인터넷 기반의 다양한 거래가 활발해지고 기업의 고객관계관리를 위한 소비자정보 활용이 증가하면서 소비자정보를 체계적으로 관리하고 분석할 수 있는 역량을 갖춘 전문인력 양성에 최적화되어 있다.

소비자학과를 졸업한 후에는 금융기관, 한국소비자원, 유동업체, 각 기업의 CS부서, 신용회복위원회, 소비자교육기관 및 단체, 소비 비평가, 소비문화전문기자, 소비생활전문프로듀서 또는 작가 등 언론계, 가정과 교사에서도 활발히 활동할 수 있다.

11. 수의과대학(College of Veterinary Medicine)

수의과대학은 1989년에 농과대학 수의학과로 발족한 후, 1994년에는 단과대학으로 승격되었으며, 1998년에는 학제가 6년제로 확대 개편되어 오늘에 이르고 있다. 또한 1993년에는 대학원 석사과정인, 1996년 부터는 대학원 박사과정이 개설되었다.

부속기관으로는 동물의료센터가 있으며, 협력기관으로는 동물의학연구소, 실험동물연구지원센터가 설립되어 있다.

수의과대학의 교육목표는 반려동물, 산업동물, 실험동물, 야생동물, 수생동물(어패류) 등 모든 동물에 대한 질병 예방 및 치료를 위한 전문적인 수의사 양성에 있으며, 이 외에도 축산식품의 안전성 확보를 담당하는 공중보건전문가, 의약품, 화장품 및 생활용품 등에 대한 안전성유효성 평가전문가, 유전공학, 체외수정 및 수정란 이식기술 등을 이용한 발생공학전문가 등, 동물은 물론 사람의 건강과 복지에 기여하는 보건의료전문가를 양성하는 데 있다.

수의과대학의 학생은 수의예과 2년을 수료하고, 수의본과 4년 과정에 진입하여야 하며, 기초수의학, 예방수의학, 임상수의학의 관련 교과목을 단계적으로 이수하고, 160학점 이상을 취득하여야 졸업이 가능하다. 6년간의 전과정을 이수하고 수의사 국가고시를 통해 농림수산식품부로부터 수의사면허를 취득하게 되고, 수의사로서의 전문적인 활동을 하게 된다. 또한, 6년의 수의학 과정을 마친 후 수의장교와 공중방역수의사로서 병역을 대체하게 된다.

수의사의 주된 사회진출방향으로는 임상수의사(동물병원), 식품의약품안전처, 식품의약품안전평가원, 농림축산검역본부, 국립보건원, 국립환경과학원, 각 시·도 보건환경연구원, 각 사도 축산위생연구소 등의 국·공립 연구기관, 사료회사, 육가공회사, 유가공회사 등의 축산식품 관련업체, 제약회사, 화장품회사, 생명공학 관련 업체 및 연구소 등에서 검사원, 연구원 등의 전문가로 활동하게 된다.

학 과	Department
수의예과	Department of Pre-veterinary Medicine
수의학과	Department of Veterinary Medicine

□ 수의예과(Department of Pre-veterinary Medicine)

수의예과의 1학년은 수의사라는 전문가가 되기 위해서 필요한 기본적인 교양과목을, 2학년은 본과인 수의학과 전공과목을 수강할 때 필요한 기초학문을 이해함으로써 공익성과 도덕성을 요구하는 수의사의 기본 자질과 인성을 갖추도록 하여 동물을 잘 이해하고 더불어 수의사로서 사회적 역할과 책임을 다할 수 있는 토대가 될 수 있도록 교육하는 것을 목표로 한다.

본 수의예과 과정을 모두 이수한 학생은 수의학과로 진급하여 본격적으로 수의학을 공부하게 된다.

□ 수의학과(Department of Veterinary Medicine)

수의학은 반려동물(개, 고양이, 파충류, 조류 등), 산업동물(소, 돼지, 말, 양, 염소, 토끼, 닭, 오리, 칠면조 등), 실험동물(마우스, 랫드, 기니픽, 햄스터, 토끼, 개, 영장류), 수생생물(해산어패류 및 민물어패류), 야생동물(포유동물, 양서류, 파충류, 조류 등) 및 양봉 등의 곤충에 이르기까지 모든 동물의 질병을 예방하고 치료함은 물론, 반려자로서 인간과 동물의 건전한 관계를 맺을 수 있도록 하는 『동물을 대상으로 하는 전문 의과학』이다.

따라서 수의학과에서는 수의해부학, 수의조직학, 실험동물의학, 수의생리학, 수의생화학, 수의면역학, 수의독성학, 수의약리학, 수의발생학 등의 기초수의학 과목, 수의공중보건학(식품위생학, 환경위생학), 수의바이러스학, 수의세균학, 수의전염병학(세균성 및 바이러스성 감염병), 수의기생충학, 수의병리학, 조류질병학 등의 예방수의학 과목, 수의내과학, 수의외과학, 수의산과학, 수의진단검사의학, 야생동물의학, 수의방사선학, 수의진단영상학, 수의피부과학, 수생생물질병학, 수의생물공학, 수의안과학 등의 임상수의학 과목은 물론 수의사법규, 수의학심화프로그램, 각 전공별 실습(기초, 예방 및 임상 분야) 및 그 외 전공선택 과목을 단계적으로 이수하게 되며, 전문적인 지식과 폭 넓은 인격을 겸비한 유능한 수의사를 양성하여 사회에 보급함으로써 인간생활을 보다 윤택하게 하는 데 도움을 주는 것을 목적으로 하고 있다.

12. 약학대학(College of Pharmacy)

약학은 물리학, 생물학, 화학 등의 기초과학의 기반위에 이루어지는 생명현상을 다루는 학문이며, 이러한 생명현상에 영향을 주는 생리활성물질에 관하여 연구하는 응용과학이며 종합생명과학이다.

그러므로 약학교육의 목적은 각종 질병의 예방과 치료에 직·간접으로 사용되는 의약품의 창제, 생산, 관리, 평가, 공급, 의약품의 환자에의 적용, 임상적 응용, 의약품보, 질병예방을 위한 보건위생 등에 관한 학술적 이론과 그 광범위한 기술을 연마하고 지도자적 인격과 사회윤리의식 및 사명감을 갖추어, 생명과학의 중추적 역할을 담당할 인재를 양성하는 데 있다.

따라서 충북대학교 약학대학의 교육목표는 환자에 대한 투약설계 및 조제능력 등의 보건의로 및 임상약학 분야, 의약품의 개발, 생산, 제조, 관리 등의 의약품 제조 분야 등에 대한 연구능력을 갖춘, 전문적인 약사 및 약학자를 양성함에 있으며, 다음과 같은 사항에 중점을 둔다.

- (1) 생명을 책임지는 보건 의료인으로서 인격의 도야와 약사로서 사회적 사명과 윤리관의 확립
- (2) 약학자로서 갖추어야 할 기초과학 및 기초 약학교육을 이수하고 이를 응용하는 연구능력의 개발
- (3) 약사로서 필요한 응용 약학교육과 임상교육을 이수하여 환자를 위한 투약, 조제 및 건강 상담을 담당할 수 있는 능력 배양
- (4) 졸업 후에도 최신 지견을 습득하고 변화하는 약학환경에 능동적으로 대처하고 자기 평가와 자기개발을 할 수 있는 능력과 태도의 함양

학 과	Department
약 학 과	Department of Pharmacy
제약학과	Department of Manufacturing Pharmacy

□ 약학과(Department of Pharmacy)

약학과는 질병의 예방 및 치료를 위한 학술적 이론과 기술을 연구하는 과학자 또는 의약품에 대한 이론과 기술을 응용할 수 있는 전문인이 되기 위한 과정을 제공한다.

약학과에는 생리활성물질 즉 의약품의 물성 및 생체내작용, 생리활성 물질의 분리 및 확인, 약효평가, 의약품의 배합 및 조제, 병태생리, 의약품정보, 공중보건, 한약학 등에 관하여 교육과 연구를 진행한다. 이를 위하여 생약학교실, 생화학교실, 약물학교실, 위생약학교실, 임상약학 교실 등의 연구실을 갖추고 있으며, 이들 연구실을 지원하기 위하여 부속약국실습실, 약초원, 중앙기기실, 동물실험실 등이 있다. 졸업 후에 활동할 수 있는 사회적 직능분야에는 약국경영, 병원 및 제약회사, 교육 및 연구분야, 식품 및 환경분야, 보건직의행정 및 기술분야 등에서 활동할 수 있다.

□ 제약학과(Department of Manufacturing Pharmacy)

제약학과는 의약품의 원료 및 자원개발에 관한 연구 또는 의약품의 제조에 관한 이론과 기술을 개발할 수 있는 응용과학자 또는 전문인이 되기 위한 과정을 제공한다.

제약학과의 교육 및 연구방향은 원료의약품의 합성, 의약품제제개발 및 의약품 품질관리에 중점을 두고 있으며 제약학과에는 물리약학교실, 미생물학교실, 분석화학교실, 약제학 교실, 유기약학교실 등의 연구실을 갖추고 있으며, 이들 연구실을 지원하기 위하여 부속약국실습실, 약초원, 중앙기기실, 동물실험실 등이 있다.

졸업 후에 활동할 수 있는 사회적 직능분야는 제약회사의 연구 및 생산분야, 약국경영, 교육 및 연구분야, 제약공업분야 및 정밀화학분야 등에서 활동할 수 있다.

13. 의과대학(College of Medicine)

충북대학교 의과대학의 교육목적은 진리, 정의, 개척의 건학이념을 바탕으로 진리를 탐구하고 정의를 추구하며 미래를 개척하는 전문 의료인을 양성하는 데 있으며 그 구성은 다음과 같다.

의 예 과	Department of Pre-Medicine
의 학 과	Department of Medicine
간호학과	Department of Nursing Science

□ 의예과(Department of Pre-Medicine)

1985년 설립이후, 의예과는 자연과학대학 소속이었으나, 2009년부터 소속을 의과대학으로 변경하여 의학교육 및 의료 환경의 변화에 보다 효율적이고 능동적으로 대처하도록 하였다. 2005년부터는 의과대학이 의과대학/의학전문대학원 혼용 학제로 변경되어서 의예과 정원이 감소하였다. 2015년부터는 의과대학 단일 학제로 환원되어 이로 인하여 의예과 모집 정원이 2013년도부터 증가되기 시작하였고 2016년도까지 단계적으로 회복하였다. 의예과의 교육목적은 올바르고 능력 있는 의사로서의 역할을 수행하기 위한 기본적인 역량, 자세 및 윤리의식을 계발하고 의학과 인간에 대한 탐구를 위한 기본지식을 갖추는 것이다. 의예과 교과과정은 교양과 전공으로 구성된다. 교양과정은 국어, 영어, 화학의 기초교양과 심화교양, 특성교양으로 이루어져 있다. 전공과정은 생물, 생화학, 의학물리, 바이오통계, 의학개론, 의료심리학, 의료윤리세미나, 의학입문세미나, 사회봉사, 의료기기 및 시스템의 이해 등의 전공필수과목과 독서세미나, 유기화학, 의학연구실습 등의 전공 선택으로 이루어져 있다. 이 과정을 통하여 인문사회과학과 자연과학의 기초를 세우고 비판적, 논리적 사고 및 표현능력, 평생교육능력과 글로벌 역량을 갖추도록 하며, 공감 소통하며 협력하는 능력, 의사로서의 윤리에 대한 기본자세를 갖추도록 한다. 2년간의 의예과과정을 수료하면 의학과로 진입하여 본격적으로 의학을 공부하게 된다.

□ 의학과(Department of Medicine)

의학과는 건학이념을 바탕으로 진리를 탐구하고 정의를 추구하며 미래를 개척하는 의사를 양성하는 데 목적을 두고 있으며 구체적으로 다음과 같은 목표를 가지고 있다.

1. 기본의학지식을 바탕으로 의학자적 사고능력과 자질을 갖춘다.
2. 일차진료능력을 갖추고 지역사회 의료에 기여한다.
3. 생명을 존중하고 인간을 사랑하는 가치관을 갖추며, 상호이해와 존경을 바탕으로 의사소통 하는 능력을 기른다.
4. 지속적인 학습과 연구로 변화하는 의료 및 사회환경에 창의적으로 대처하고 새로운 미래를 개척한다.

교과과정도 이 목표에 준하여 우선 기초의학과목을 이수한 후 내과, 외과, 소아과, 산부인과 및 특과임상과목에 대한 폭넓은 지식과 경험을 쌓아 점차 지역사회에 봉사할 수 있는 의료인의 자질을 기를 수 있도록 구성되어 있다.

□ 간호학과(Department of Nursing Science)

간호학과는 인도주의를 바탕으로 인류의 건강증진에 기여할 전문직 간호사를 양성하기 위한 목적으로 2012년에 신설되어 첫 신입생 63명이 입학하였다. 현재는 240여명의 4개 학년 학부생과 대학원 석사·박사 과정을 두고 있는 명실상부 충북대학교 대표학과로 성장하였다.

간호학과의 모든 학생들은 내실 있는 교육을 통해 우수한 간호실무 능력과 자질을 갖추어, 졸업 후 다양한 간호 현장 및 보건의료 분야에서 주도적 역할을 할 간호사, 간호지도자 및 보건의료전문가로 성장할 것이다. 간호학과의 교육과정은 학생들에게 간호사로서 지녀야 할 가치관과 직업윤리를 함양하고 우수한 실무능력을 갖추도록 다양한 교양교과목과 전공교과목으로 구성되어 있다. 특히 충북대학교 병원이 있어 임상실습을 충실하게 할 수 있는 여건을 갖추고 있다.

졸업 후 간호사 면허증을 취득한 후 대학병원 및 국내 주요 병원의 임상간호사, 간호직 및 보건직 공무원, 기업체 의무실의 직업건강관리 간호사, 간호장교 등 다양한 보건의료 분야에 취업할 수 있다. 대학 졸업 후 임상경력을 쌓고 한국보건복지인력개발원에서 운영하는 의료통역사과정을 이수한 후에 외국인 환자진료 의료기관 등 국제진료의 최일선 현장에서 전문통역사로도 활동할 수 있다. 또한 대학원을 졸업 한 후 보건의료기관의 연구 간호사로 취업하거나 간호학자로 성장할 수 있고, 미국간호사면허시험(NCLEX-RN)에 합격하면 미국의 병원에 취업할 수 있다.

14. 자율전공학부(Liberal studies major)

자율전공학부는 지식기반사회에서 미래가 필요로 하는 통섭형 인재를 양성하기 위해 2012년에 신설된 학부이다.

학생들이 1년 동안 인문사회, 자연과학 등 다양한 학문 영역을 직접 경험하고 이를 통해 논리적창조적 리더로서의 자질을 함양하여, 본인 스스로 적성과 미래 비전을 고려하여 전공을 선택하도록 하는 유연한 학부이다.

자율전공학부에 입학한 학생들은 본인의 희망과 노력, 역량에 따라 다양한 진로를 모색하고 자율적으로 미래를 설계할 수 있다

전공배정은 2학기 종료 후 2학년 진급시에 인문자연계열 구분 없이 학과(전공)를 선택하게 된다. 더불어 학과(전공) 선택은 사범대, 약대, 수의대, 의대 및 예·체능학과를 제외한 모든 학과(전공)를 선택할 수 있다. 학과(전공)를 선택하여 배정되면 해당 학과로 소속이 변경되어 본인의 희망에 따라 학문을 탐구할 수 있다.

15. 융합학과군(Inter-College Program)

현대는 다양한 학문들이 서로 상호 보완하고 협력하여 시너지 효과를 내고 있으며 이런 현상을 학문의 수렴, 즉 융합(converge)이라고 합니다. 미국의 NBIC(나노, 바이오, 정보기술, 인지과학)의 융합(convergence), STEAM(Science, Technology, Engineering, Art and Mathematics) 교육 등이 이러한 예이며, 이에 대한 체계적인 연구와 교육은 앞으로 다가올 사회에 대해 준비하기 위한 필수 요소가 될 것입니다.

융합학과군은 다양한 학문간의 융합을 추구하고 교육하기 위한 학과군으로써 현재 조형예술, 디자인 등 다양한 전공 분야를 가지고 있습니다. 이를 바탕으로 본 학과군에서는 기존 분야의 전통적인 지식과 다른 분야의 새로운 지식을 결합하여 또 다른 새로운 분야를 만들어 내는 융합 기술에 대한 연구와 교육의 장을 제공하고 있으며 다양한 분야로의 확대를 꾀하고 있습니다.

융합학과군

조형예술학과
디자인학과

□ 조형예술학과 (Department of Fine Art)

조형예술학과는 인간의 삶을 아름답고 풍요로운 시각으로 제시하는 전문 미술인을 양성하는데 있다. 이는 궁극적으로 21세기 문화·예술 시대의 패러다임에 걸 맞는

창의력과 통찰력을 겸비한 미래의 문화기술(Culture Technology) 지도자를 배출하는 것이다. 동양화·서양화·조소의 세 개 전공은 인문학의 지식체계와 문화·예술의 감성체계를 교차 교육하는 균형 잡힌 교과과정으로 구성되어 있으며, 학생 스스로 진로를 설계할 수 있도록 열려 있다.

특히 미술교육의 특성에 적합하게 설계된 신축 미술관과 스튜디오에서는 전공별 특성에 맞는 다양한 표현 및 매체의 체계교육이 진행된다. 학생들은 저마다의 개인별 창작공간에서 자신의 작품세계를 구축해 가고 1층 갤러리에서는 수시로 그 과정과 성과를 가능하는 작품전이 열린다. 정규 교과과정 외에도 세미나, 워크숍, 특강 등의 프로그램을 통해 명망 있는 국내외의 작가나 문화평론가 등을 초청하여 세계 문화·예술의 흐름을 읽을 수 있도록 적극 지원하고 있다. 또한 엄격한 학사과정을 마친 졸업자는 아트디렉터, 미술작가, 미술교육자, 큐레이터, 문화기획자 등으로 국내외를 망라한 곳곳에서 왕성하게 활동하고 있다. 충북대학교 조형예술학과는 이러한 진취적 목표의식과 열정을 통해 미술세계의 중심, 세계미술의 관문으로써 그 영역을 지속적으로 확장해가고 있다.

□ 디자인학과(Department of Design)

디자인학과의 교육목표는 디자인 기본원리에 충실한 시각커뮤니케이션 능력을 배양하여 미래 디자인문화를 선도할 수 있는 전문디자이너를 양성하는데 있다. 교육과정은 교양과 공동체 의식을 갖춘 통찰력 있는 지성인을 목표로 하여 창의적 사고와 디자인 전문지식을 겸비할 수 있도록 체계적으로 구성되어 있다.

디자인학과는 2002학년도에 인문대학 미술과 시각디자인전공을 시작으로 만 10년이 되는 2012학년도에 신설학과로 독립하여 새롭게 출발하였다. 각 학년은 15명 미만의 소규모 그룹으로 구성되며, 수업시간에는 모든 학생이 Critique에 참여한다. 교수와 1:1 Tutorial이 수시로 이루어지며, 디자인 CEO에 의한 Master Class, Portfolio Critique은 우리학생 하나 하나를 위한 맞춤교육방식이다. 특화된 교육과정은 물론 학생들의 자치활동인 학생회, 교외체험학습프로그램인 디자인캠프, 기업탐방 취업진로프로그램인 디자인탐험대, 한 학기를 결산하는 정기과제전시회, 4년을 마무리하는 졸업전시회, 디자인재능기부 등 다양한 프로그램이 단계별로 잘 짜여 있다.

디자인학과를 통하여 ‘우리의 인간다움’을 찾아 인류의 행복을 다양하게 제시하는 ‘따뜻한 디자이너’로 성장해 나갈 수 있다.

V. 부속시설

1. 도서관
2. 전산정보원
3. 취업지원본부
4. 현장실습지원센터
5. 대학일자리센터
6. 박물관
7. 학생생활관
8. 건강센터 보건진료원
9. 장애지원센터
10. 기록관
11. 양성평등상담소
12. 창의융합교육본부
13. 공동실험실습관
14. 국제교류본부
15. 인재양성원
16. 교직부
17. 천문대
18. 공학교육혁신센터
19. 공과대학부속공장
20. 농업생명환경대학부속농장
21. 농업생명환경대학부속동물
자원개발센터
22. 농업생명환경대학부속학술림
23. 수의과대학부속동물의료센터
24. 약학대학부속약초원
25. 약학대학부속실습약국
26. 평생교육원
27. 출판부
28. 대학신문방송사
29. 산학협력단부속학연산공동
기술연구원
30. 실험동물연구지원센터
31. 농업생명환경대학부설식물
종합병원
32. 농업생명환경대학부설농업
과학기술교육센터
33. 사범대학교육연수원
34. 사범대학부설중학교
35. 사범대학부설고등학교
36. 생활과학대학부설어린이집
37. 자연과학대학부설과학기술
진흥센터
38. 예비군연대
39. 국어문화원
40. 의과대학부속의학교육실
41. 법학전문대학원부속리걸
클리닉센터
42. 창업지원단
43. 교육혁신연구원
44. 사회봉사센터
45. 건강센터 학생생활상담소
46. 인권센터
47. 안전관리본부
48. 체육진흥원
49. 입학본부



1. 도서관

가. 개요

대학도서관은 급변하는 지식정보사회에서 학생, 교수, 직원, 일반연구자들의 정보요구를 충족시켜주기 위하여 설치·운영하는 대학의 교육기본시설이다. 대학교육의 목표달성을 지원하기 위해 교육과정의 효과적인 지원, 도서관 이용의 체계적 지도, 정보망을 통한 정보 자료 유통 등의 중추적 역할을 수행한다. 오늘날 다양한 이용자요구 및 매체의 발달로 학습·연구의 기능이 확대되고 있으며, 더 나아가 자료의 보존기능과 지역사회 개방에 따른 문화적·사회적 봉사기능까지 수행하고 있다.

나. 연혁

본 도서관은 1951년 9월 27일 본교의 전신인 청주초급농과대학 부속도서관으로 개설, 그 간 1953년 청주농과대학 도서관, 1956년 충북대학 도서관, 1978년 충북대학교 도서관으로 개칭하였으며, 1990년 8월 26일 의과대학 분관, 2002년 3월 2일 열람실 전용 건물인 형설관, 2003년 8월 26일 법과대학 분관, 2003년 9월 5일 전자정보실, 2012년 2월 18일 종합교육지원센터 1층(현 법전원) 제 1보존서고, 2012년 3월 20일 과학기술도서관을 신설하였다. 또한 1995년 도서관 업무를 전산화하고 학술정보시스템(CLASS) 가동을 시작하여 2013년 2월에는 학술정보시스템을 Solars7(아이네크사)으로 업그레이드 하여 운영하고 있다. 2015년 1층 로비와 2-3층 서비스 공간을 리모델링하였고, 2016년 지하주차장 공간을 신설하고, 2016년에서 2018년에 걸쳐 연면적 10,000㎡의 면적으로 제2도서관 신증축 사업과 ICT환경을 접목한 관리운영시스템 구축사업을 성공적으로 추진하여 2018년 9월부터 스마트 도서관서비스를 가동하고 있다.

현 중앙도서관은 구관 4층 건물과 신관 5층 건물이 유기적으로 연결되어, 연면적 25,908㎡, 2,157석의 좌석, 175대의 학습·연구용 PC를 갖추고 있으며, 효과적인 교수학습 및 연구지원을 위해 노력하고 있다.

다. 기구

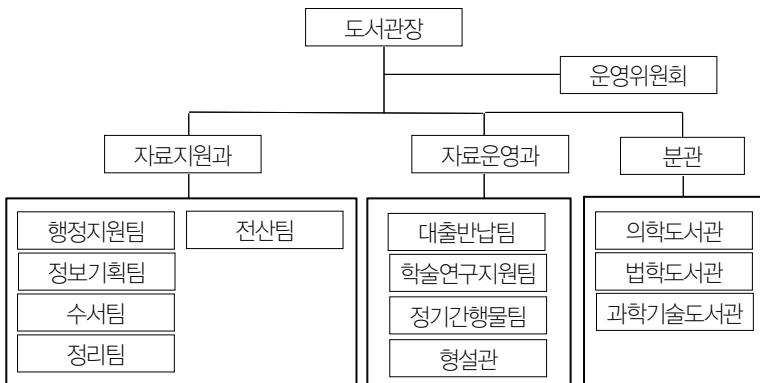

라. 현황

1) 장서

(2019. 국립대학교서관보)

단행본	국내서	877,635책	1,097,482책
	국외서	219,847책	
학위논문		33,783책	33,783책
정기간행물	국내학술잡지	716종	927종
	국외학술잡지	211종	
비도서자료 (e-book포함)		214,776점	214,776점
전자자료	국내학술데이터베이스	14 패키지	67 패키지
	국외학술데이터베이스	53 패키지	

2) 시설

구분	중앙도서관				형설관	의학도서관	법학도서관	과학기술도서관	계
	자료실	열람실	기타	소계					
열람석	176	1,577	404	2,157	912	20	24	275	3,388
면적(㎡)	8,626	3,614	13,668	25,908	2,514	262	812	1,248	30,744

3) 층별 현황 및 분관·별관

1층	Nova Aperio Space(Ⅰ), 그룹스터디룸, 인터넷학습실, 러닝커먼스라운지, 제1열람실, 제2열람실, 소셜존, 브라우징룸, 복사실, User Service Center, 관장실, 사무실(지원과장실, 수서팀, 정리팀, 행정지원팀, 정보기획팀, 학술연구지원팀)
2층	Nova Aperio Space(Ⅱ), 철학·순수과학 자료실, 정기간행물실, 그룹스터디룸, 프리젠테이션룸, 캐럴, 장애인나눔터
3층	멀티미디어실(PC 이용코너, 미디어열람코너, 노트북열람코너), 사무공간(운영과장실, 전산팀, 기기실), 주제자료실(인문과학, 사회과학, 어문학, 기술과학·예술 자료실), 대출실, 북스토리, 노트북존
4층	서양서자료실, 제3열람실
5층	개신시네마, 학술정보교육실
분관별관	의학도서관, 법학도서관, 과학기술도서관, 형설관(열람실 전용)

마. 도서관 이용시간

1) 자료실 및 분관

구 분		평 일		토 요 일
중앙 도서관	대출·반납실 주제자료실	학기중	09:00 ~ 20:00	09:00 ~ 13:00
		방학중	09:00 ~ 18:00	-
	정기간행물실	연 중	09:00 ~ 18:00	-
	인터넷학습실	학기중	09:00 ~ 20:00	-
방학중		09:00 ~ 18:00	-	
의학도서관		연 중	09:00 ~ 18:00	-
법학도서관		학기중	09:00 ~ 18:00 ※ 수요일 : 09:00 ~ 20:00	-
		방학중	09:00 ~ 18:00	-
과학기술도서관		학기중	09:00 ~ 20:00	-
		방학중	09:00 ~ 18:00	-

※ 일요일, 법정공휴일은 휴실

2) 열람실

구 분			이 용 시 간	비 고
중 앙 도 서 관	구 관	1, 2, 3열람실	05:00 ~ 24:00	제1, 2열람실 : 24시간 개방(교대로 운영)
	신 관	Nova Aperio Space (1-2층)	09:00 ~ 20:00 (평일)	시험기간: 22:00까지 개방
		멀티미디어실(3층)		
형 설 관			05:00 ~ 24:00	
과학기술도서관			08:00 ~ 22:00	휴일, 공휴일, 방학기간 휴실

※ 형설관 1층 시험기간 외 일반인 출입허용

1) 도서대출 서비스

구 분	책 수	기 간	비 고
학 부 생	7책	14일	대출기간 1회 연장가능
대학원생	15책	30일	
교 수	35책	90일	
직 원 · 조 교	15책	60일	
시간강사	15책	30일	
도서관회원	5책	14일	

▶ 이 용 문 의 : 대출반납팀 ☎ 261-2888

2) 열람실 자리배석시스템

▶ 신관

- 이 용 방 법 : 모바일 앱에서 자리 예약 후 도서관 출입게이트 통과하여 발권 및 이용
- 이 용 대 상 : 재학생, 휴학생, 졸업생(졸업 후 2년 이내)
- 이 용 시 간 : 09:00-20:00

▶ 구관

- 이 용 방 법 : 모바일 앱에서 자리 예약 후 자리배석시스템에서 발권 및 이용
- 이 용 대 상 : 재학생, 휴학생, 졸업생(졸업 후 2년 이내)
- 이 용 시 간 : 24시간

3) 사물함 이용

- ▶ 서비스 내용 : 중앙도서관 열람실 및 형설관의 사물함을 분양
- ▶ 분 양 시 기 : 연 2회 (학기 초 도서관 홈페이지 공지)
- ▶ 분 양 대 상 : 재학생, 휴학생, 졸업생(졸업 후 2년 이내)
- ▶ 신 청 문 의 : 학생복지위원회 ☎ 261-3081 / ※ 보증금: 5,000원

4) 그룹스터디룸, 프리젠테이션룸, 캐럴 이용

- ▶ 서비스 내용 : 도서관 모바일 앱에서 사전 예약 후 그룹스터디룸, 프레젠테이션룸, 캐럴 이용
- ▶ 이 용 대 상 : 재학생, 휴학생, 졸업생(졸업 후 2년 이내)
- ▶ 이 용 시 간 : 1인 1일 1회 3시간 이내
※ 신청자(또는 동반 이용자)는 이용 당일 중복 예약 및 사용 불가
- ▶ 이 용 방 법
 - 신관 : 도서관 모바일 앱에서 사전 예약 후 도서관 내 좌석관리시스템에서 최소예약인원(3명) 인증 후 이용
 - 구관 : 도서관 모바일 앱에서 사전 예약 후 구관 3층 대출반납실에서 해당실 열쇠를 받아 이용
※ 예약 후 미인증 시 7일간 사용불가 제재
- ▶ 이 용 문 의 : 대출반납팀 ☎ 261-2888

5) 무선인터넷 서비스

- ▶ 서비스 내용 : 관내에서 개인 노트북 이용시 무선랜 서비스를 제공함.
- ▶ 이용가능지역: 도서관, 형설관 전체
- ▶ 이 용 문 의 : 전산정보원 ☎ 261-2773, <http://wlan.chungbuk.ac.kr/>

6) 이용자교육

① 대면 교육

- ▶ 서비스 내용 : 도서관 자료이용과 학술정보 검색을 돕기 위하여 이용자교육을 실시
- ▶ 교 육 대 상 : 재학생, 교직원, 지역주민 (개인 및 단체 가능)
- ▶ 교 육 장 소 : 중앙도서관 신관 5층 학술정보교육실
- ▶ 교 육 내 용 : 도서관 안내, 도서관 홈페이지 이용방법, 문헌복사서비스 이용방법, 전자정보 활용법, 전자정보 교외이용방법 등

- ▶ 교육 신청 : 기본교육은 학기 초에 실시하며 맞춤(수시)교육은 연중 실시함.
 - ▶ 신청 방법 : 도서관 홈페이지 → 로그인 → 도서관 이용교육 → 신청 및 조회
 - ▶ 이용 문의 : 학술연구지원팀 ☎ 261-2892
- ② 온라인 교육(신입생 필수 이수)
- ▶ 서비스 내용 : 학술정보검색 및 활용법을 온라인 동영상으로 제공함.
 - ▶ 이용 대상 : 전 구성원
 - ※ 학부 신입생은 교육완료 인증을 받아야 대출가능
 - ▶ 교육 방법 : 도서관 홈페이지 → 로그인 → 온라인 이용교육 배너 클릭
- 7) 온라인 주제가이드 서비스
- ▶ 서비스 내용 : 도서관 구독 및 무료 자원들을 학문주제별로 수집·가공하여 제공하는 새로운 개념의 정보서비스
 - ▶ 접속방법 : 도서관홈페이지 > 전자자료 > 주제가이드
 - ▶ 대표 URL : <http://libguides.chungbuk.ac.kr>
- 8) 희망도서신청 서비스
- ▶ 서비스 내용 : 우리 도서관에 소장되어 있지 않은 자료를 구입신청하고, 처리 상황은 홈페이지에서 확인 가능함.
 - ▶ 이용 방법 : 도서관 홈페이지 → 로그인 → My library 『희망도서신청』 선택
 - ※ 만화, 아동유아도서, 개인수험서, 가제도서 등은 신청이 제외될 수 있음.
 - ※ 연체도서가 있거나 대출중지기간에는 희망도서 신청이 불가함.
 - ▶ 이용 문의 : 수서팀 ☎ 261-2885(국내자료), 261-2909(국외자료)
- 9) 우선정리도서 신청서비스
- ▶ 서비스 내용 : 검색 결과 자료가 '정리중' 혹은 '정리완료' 일 경우 이용자가 해당 자료를 우선정리 요청하면 1일 이내에 도서 대출이 가능함.
 - ▶ 이용 방법 : 도서관 홈페이지 → 소장자료검색 → 검색결과가 정리중, 정리완료를 확인 → [우] 아이콘 클릭 → 로그인 → 신청완료
 - ※ 우선정리를 신청한 후 기한 내에 대출하지 않은 횟수가 3회 이상일 경우 3개월간 해당 서비스 이용 불가
 - ▶ 이용 문의 : 정리팀 ☎ 261-2899
- 10) 도서예약 서비스
- ▶ 서비스 내용 : 대출하고자 하는 자료의 상태가 모두 '대출중' 인 경우 이용자가 자료를 예약신청하면 자료가 반납될 시 우선적으로 대출이 가능함.
 - ▶ 이용 방법 : 도서관 홈페이지 → 소장자료검색 → 검색결과 내 동일도서가 모두 '대출중' 임을 확인 → [예] 아이콘 클릭 → 로그인 → 신청완료
 - ▶ 이용 문의 : 대출반납팀 ☎ 261-2888
 - ※ 도서예약 후 대출 순서가 되었을 경우 3일(안내통보일 포함)동안 대출하지 않으면 자동 취소가 되며 1회 취소시 30일간 예약제도 이용 불가
- 11) SMS 문자서비스
- ▶ 서비스 내용 : 도서 연체사항· 도서예약· 우선정리 신청 상황에 대한 정보를 핸드폰 문자로 알림

- ▶ 이 용 방 법 : 도서관 홈페이지 → 로그인 → 개인정보관리 → 핸드폰 정보 정확히 기입 → SMS수신체크
- 12) SDI 서비스
- ▶ 서비스 내용 : 관심 있는 주제분야의 키워드를 등록하면 관련 자료의 최신입수정보를 E-mail을 통해 정기적으로 제공함.
 - ▶ 이 용 방 법 : 도서관 홈페이지 → My library 로그인 → SDI 서비스 선택
 - ※ 최신입수정보를 수신할 정확한 E-mail 주소를 개인정보에 등록해야 함.
- 13) 상호대차 및 원문복사 서비스
- ▶ 서비스 내용 : 우리 도서관에 소장되어 있지 않은 단행본, 학위논문 및 학술지 논문을 협력기관에 대출 및 원문 복사를 요청하여 이용자에게 제공(유료)
 - ※ 교직원, 대학원생에게는 일정비용을 지원(1인당 교직원 5만원, 강사·대학원생 3만원)하고 있으며, 교직원·강사·대학원생에 한하여 학내우편으로 소속학과 사무실까지 배달 가능
 - ▶ 이 용 방 법 : (1)문헌복사서비스를 운영하는 사이트에 개별적으로 회원가입 → 도서관 2층 정기간행물실로 방문하여 1회 인증을 거친 후 이용 → 도서관에 요청자료 도착시 문자통보 → 자료수령
 (2)개별신청이 곤란하거나 국내소장처가 없는 경우 : 도서관 홈페이지 → My Library → 원문복사신청 클릭
 - ▶ 원문복사서비스 운영 사이트: RISS(학술연구정보서비스) <http://www.riss.kr>
 - ▶ 자 료 대 상 : 학술지 논문, 학위논문, 단행본 일부분
 - ▶ 이 용 문 의 : 정기간행물팀 ☎ 261-3419, 2891 / 의학도서관 ☎ 261-2890
- 14) 국회도서관, 국가전자도서관 원문서비스
- ▶ 서비스 내용 : 학술정보교류협정에 의하여 국회도서관 및 국가전자도서관 자료의 원문을 관내 지정된 PC에서 열람 및 출력이 가능함.
 - ※ 출력시 인쇄비 및 도서관보상금(저작권료)이 과금됨.
 - ▶ 국가전자도서관 : 국립중앙도서관, 국회도서관, 법원도서관, 한국과학기술원 과학도서관, 한국과학기술정보연구원, 한국교육학술정보원, 국가지식포털, 국방전자도서관, 농촌진흥청 농업과학도서관 (9개 기관 통합 검색 가능)
 - ▶ 지정 PC 위치 : 전자정보실, 정기간행물실, 중앙도서관 복사실, 법학도서관
- 15) 교외접속
- ▶ 서비스 내용 : 교내에서만 이용토록 구독 계약되는 전자자료를 교외에서도 이용할 수 있도록 지원
 - ▶ 이 용 방 법 : 도서관 홈페이지 → 로그인 후 전자자료 이용
- 16) 보존서고 폐가제 운영
- ▶ 서비스 내용 : 소장자료 검색 후 대출을 원하는 자료의 소장위치가 보존서고일 경우 자료대출을 신청하면 오후 3시 이후에 대출실을 통하여 대출 가능
 - ▶ 이 용 방 법 : 도서관 홈페이지 → 소장자료검색 → 소장위치(보존서고) 확인 → [보] 아이콘 클릭 → 로그인 → 신청완료

17) 장애학생 서비스

▶ 책나래 서비스

- 서비스 내용 : 메일, 전화로 신청한 도서를 자택으로 배달해 주는 서비스
- 이 용 방 법 : 메일(book@cbnu.ac.kr), 전화(043-261-2888)로 원하는 도서 신청 시 2~3일 내 자택으로 택배배달

▶ 도서배달 서비스

- 서비스 내용 : 메일, 전화로 신청한 도서를 학내(학과사무실, 행정실, 장애지원센터 등)로 배달해 주는 서비스
- 이 용 방 법 : 메일(book@cbnu.ac.kr), 전화(043-261-2888)로 원하는 도서 신청 시 학내 원하는 장소로 배달

▶ 이 용 시 설 : 장애인 전용주차시설, 휠체어보관소, 장애인용 승강기, 유도블록

- 2층 장애학생 열람실 : 높낮이 조절 전동 테이블, 조이스틱 특수 마우스, 컴퓨터 화면확대 및 음성지원 프로그램 PC
- 3층 사회과학 자료실 : 저시력자용 탁상형 독서확대기

18) 비도서, 멀티미디어 자료 이용

▶ 신관 3층 멀티미디어실 : DVD열람, PC 이용 온라인 강좌 시청

▶ 구관 1층 인터넷학습실 : PC 이용 온라인 강좌 시청

▶ 이 용 문 의 : 전산팀 ☎ 261-2062

19) 도서관 모바일 서비스 운영

▶ 모바일 웹페이지 운영

- 서비스 내용 : 도서관 홈페이지 이용서비스를 모바일로 제공
- URL : <http://mcbnul.chungbuk.ac.kr>
- 제공 내용 : 소장자료검색, 전자자료 통합검색, E-Book/오디오북, 공지사항, 희망도서신청, 열람실 좌석배정현황 및 조회 등

▶ 도서관 모바일 앱 안내

- 서비스 내용 : 중앙도서관 입출입(출입게이트 인증), 스터디룸 예약, 도서검색, 모바일 이용증 등
- 다운로드 방법 : Paly(App) 스토어에서 “충북대학교 모바일도서관” 검색 후 다운로드

▶ 문 의 : 전산팀 ☎ 261-2062

20) 일반회원제 운영

- ▶ 서비스 내용 : 지역주민에게 자료대출, E-Book이용, 희망도서신청, 우선정리신청, 도서예약신청 서비스 제공

※ 일반회원 가입방법

- (1) 도서기증회원 : 신간도서 5책(5만원 이상, 수서팀 승인)이상 기부한 자로 함.
- (2) 발전기금 기부회원 : 충북대학교 발전기금을 5만원 이상 기부한 자로 함.

※ 자료열람과 형설관1층 열람실은 회원가입 여부와 관계없이 개방

▶ 서비스 대상 : 졸업생, 지역주민

▶ 이 용 문 의 : 대출반납팀 ☎ 261-2888

21) 타도서관 이용증 발급서비스

- ▶ 서비스 내용 : 우리 도서관이 소장하지 않은 자료를 타도서관에서 이용하고자 할 경우 타도서관 열람의뢰서를 발급(※온라인 신청·발급)
- ▶ 이 용 문 의 : 대출반납팀 ☎ 261-2888

22) 청주권 대학도서관 공동이용

- ▶ 서비스 내용 : 청주권역 8개 대학도서관간 자료대출 및 열람실 이용
- ▶ 이 용 기 관 : 충북대학교, 꽃동네대학교, 서원대학교, 청주교육대학교, 청주대학교, 충북보건과학대학교, 충청대학교, 한국교원대학교
- ▶ 이 용 대 상 : 재학생 및 (교)직원
- ▶ 이 용 범 위
 - 자료대출: 2책 10일
 - 열람실 이용 : 동하게 방학기간
- ▶ 이 용 방 법 : 도서관 홈페이지 로그인 후 My library 메뉴에서 타도서관 이용의뢰서 신청 → 승인 후 출력하여 이용대상 기관방문 및 회원등록(이용의뢰서 제출 및 신분확인)

23) 도서관 문화행사 운영

- ▶ 행사운영: 도서관 골든마일리지 행사(이달의 독서왕, 온라인 정보사냥대회, 등), 수요 개신 시네마, 희망트리 등
- ▶ 운영내용: 학교구성원과 지역주민의 독서문화 진흥 및 도서관 이용 활성화를 위한 문화행사 운영
- ▶ 행사일정: 연중실시
- ▶ 행사문의: 정기간행물팀 ☎ 261-3419

사. 학술데이터베이스(전자정보) 목록

분야, 국내/국외		TITLE
주제전반	국내	- KISS (한국학술정보회지) - RISS(학술연구정보서비스) - 교보문고 스콜라 - E-Article - CNC학술정보 : 북한학술정보 - 북집
	국외	- Science Direct - Scopus - S2 Journal - OUP (Oxford University Press) - ASC (Academic Search Complete) - CAJ : 중국학 전반 - CUP : (Cambridge University Press) - JCR : 전세계 학술지 평가정보 - Wiley Online Library - Springer - pressreader - NSP - SAGE

분야, 국내/국외		TITLE
	기 타 원문정보	<ul style="list-style-type: none"> - 한국인명대사전 - 색의마술 - 삼성디자인넷: 디자인 - CInii : 일본 학술지 원문, 인용색인정보(★) - PQDT/DDOD : 학위논문 원문 - China Doctor/Master's Dissertation : 중국 학위논문 원문
인문학	국내	<ul style="list-style-type: none"> - KoreaAtoZ - 한국학종합DB - 한국역사문화조사자료데이터베이스 - 조선왕조실록 - 고종순종실록 - 삼국사기 - 사서삼경 - 한국역학대계 - 고려사 - 한국민족문화대백과사전 - 한국현대문학대사전 - 한국복식문화사전 - KRPIA (누리미디어) - 국어학 DB - 창작과 비평 - 한국역대가사문학집성 - 한국지방사자료총서
	국외	<ul style="list-style-type: none"> - JSTOR:: 인문사회학 - PAO: 인문학(★)
사회과학	국내	<ul style="list-style-type: none"> - KOSSDA (한국사회과학자료원) - 로앤비 : 법학 - KSDC DB: 통계 및 여론조사 자료
	국외	<ul style="list-style-type: none"> - RBN : 경영, 경제학 - Emerald: 경영, 경제학 - ERIC : 교육학 - Education Source: 교육학(★) - Westlaw : 영미법학 - PsycARTICLES: 심리학 - SocINDEX with FullText: 사회학 전반 - Westlaw Japan: 일본 법률정보 - CLKD: 중국 법률정보 - BSC : 경영, 경제학 - Journal of International Business Studies: 경영, 경제학
자연과학	국외	<ul style="list-style-type: none"> - Science journal : 과학 - Nature journal : 과학 - ECC (전자저널 패키지) : 과학 - Clinical key : 의학 - AACR: 의학 - AIP: 물리학, 광학 - APS: 물리학

분야, 국내/국외	TITLE
	<ul style="list-style-type: none"> - ASPB: 식물학 - ASCO: 의학 - MEDLINE : 의학, 간호학 - UptoDate : 의학 - CINAHL Plus with FullText: 간호학 - MNS: 간호학 - Rockefeller University Press : 생명과학 - ACS : 화학 - MathSciNet : 수학 - NEJM: 의학 - ASM : 미생물학 - PNAS: 과학 - RSC: 화학 - IEL(IEEE/IEL) : 전기,전자공학, 컴퓨터공학 - SciFinder Scholar: 화학 - CELL: 생명과학 - OSA: 물리학 - OVID: 의학 - Journal of Inetrnational Business studies: 경영 - JBJS: 의학
전자책 및 오디오북	<p style="text-align: center;">국내</p> <ul style="list-style-type: none"> - 교보 전자책: 학문전반 - 우리 전자책: 학문전반 - 누리미디어 전자책: 학문전반 - 학술전자출판협동조합 전자책: 학문전반 - 북큐브 전자책: 학문전반 - KSI 전자책: 학문전반 - 오디오북(한솔 Audian): 학문전반
	<p style="text-align: center;">국외</p> <ul style="list-style-type: none"> - ACS Symposium: 화학 - Academic Complete: 학문전반 - Elsevier: 학문전반 - karger: 의학 - Wiley Online Book: 화학, 의학 - GVRL: 학문전반(★) - Clinical key: 의학 약학 - EBSCOhost eBook: 학문전반
이러닝강좌	<p style="text-align: center;">국내</p> <ul style="list-style-type: none"> - 국가기술자격증 강좌 - 아모리그쟁: 공무원 강좌 - KOCW(Korea Open CourseWare): 무료강좌

(★) : 국가라이선스이므로 이용시간의 제한이 있을 수 있음. ('RIS학술연구정보서비스' 에서 오후 4시 ~ 오전 9시까지 이용)

2. 전산정보원

가. 설립목적

전산정보원은 컴퓨터 관련 교과목의 교육 및 실습지원, 교직원 연구지원, 학사·행정·입시 정보시스템 구축 및 운영, 정보과학 관련 기술의 연구 및 개발을 목적으로 1978년 3월 15일에 설립되었다.

급변하는 정보화 시대는 사회 각 분야에서 정보화 수요가 급증하고 있으며, 대학교육에서도 그 중요성이 날로 높아지고 있다.

이에 전산정보원은 사용자 위주의 시스템 구축 및 365일 24시간 중단없는 정보서비스 제공을 목표로 전 교직원 및 학부생·대학원생에게 정보화 자원을 최대한 활용할 수 있는 편의 제공, 정보시스템 성능 개선 및 효율적 운영을 위한 기반시설 확충사업 추진, 정보유출 위협에 대응하기 위한 사이버보안관제센터 운영, 구성원의 정보화 능력 향상을 위한 교육을 실시하고 있다.

나. 연혁

1978. 3. 15	충북대학교 전산계산소 설립(훈령 제7조)
1978. 6. 24	HP3000/2 MODEL 6도입
1978. 9. 27	개소식
1990. 4. 12	PC실습실 설치
1994. 10. 19	학내전산망 구축 완료
2001. 2.	Gigabit 전산망 구축 완료
2001. 9. 11	전산정보원으로 명칭변경
2001. 9. 27	충북대학교 종합정보시스템 구축 완료
2002. 8. 20	웹메일시스템 도입
2004. 1. 19	KT 모바일 캠퍼스 협정서 체결
2006. 2. 27	HP9000 Superdome Enterprise 도입
2007. 12. 27	슈퍼컴퓨팅 교육·연구센터 개소
2008. 2. 27	사이버보안관제센터 구축
2008. 12. 5	백분 및 L4 스위치 이중화 구축
2008. 12. 20	캠퍼스 무선랜 1단계 구축
2009. 12. 29	캠퍼스 무선랜 2단계 구축
2010. 11. 23	3단계 모바일캠퍼스 구축
2011. 1. 13	스마트캠퍼스 구축 산학협력 체결
2011. 9. 20	에너지절감 시스템(PC 그린파워)서버 도입
2011. 11. 11	PC보안 개인정보 보호 솔루션 도입
2011. 11. 13	SAN/NAS 스토리지 도입(실험실습 확충사업비) SAN/NAS
2011. 12. 16	애플리케이션 레이어 방화벽(통합보안장비) 도입
2011. 12. 16	개인정보 웹필터 장비 도입

2011. 12. 16	하드디스크 천공장비 도입
2011. 12. 16	저장매체 완전삭제 장비 도입
2012. 2. 24	10G급(L3 스위치) 전산망 장비 교체
2013. 2. 26	웹서버 교체(HP BL460c Gen8 X 3대)
2013. 12. 5	향온향습기 도입
2013. 12. 5	통합커뮤니케이션 도입
2014. 1. 21	수강신청 순번대기 S/W도입 (대량접속제어솔루션)
2014. 4. 20	빅데이터 서버(DB서버) 도입(IBM P770)
2014. 10. 10	전산망 환경개선 L2스위치 교체
2015. 5. 2	주전산기실 환경개선
2015. 7. 12	전산망 환경개선 L4스위치 도입
2016. 1. 12	백업장비 교체
2016. 2. 20	DNS장비 교체
2016. 3. 22	DB 암호화시스템 도입
2017. 1. 9.	DDoS 장비 도입
2017. 1. 12.	원격지 백업시스템 도입
2017. 5. 10.	설문조사시스템 도입
2017. 7. 30.	IDC 망 분리
2017. 12. 19.	무선랜(WiFi) 확장 구축
2018. 1. 11.	유·무선 매트로스위치 교체
2018. 2. 13.	전산정보원 리모델링 준공식
2018. 3. 10.	웹방화벽 교체
2018. 8. 27.	개신누리(차세대 종합정보시스템) 구축

다. 조직 및 구성

충북대학교의 주요 정보화 사항을 심의하는 정보화추진위원회와 전산정보원 실무부서로 정보화전략팀, 학사정보화팀, 행정정보화팀, 정보화기반팀, 정보보안팀, 교육·연구지원팀 및 슈퍼컴퓨팅교육·연구센터가 있다. 또한 부속시설로는 사이버보안관제센터, 시스템실, 제1교육실, 제2교육실, I-MAC실습실, 스터디룸이 있다.

라. 기능

- 1) 정보화전략팀
 - 전산정보원의 행정처리 전반과 기본운영에 관한 사항
 - 대학 정보화 계획 수립
 - 정보화예산 집행
- 2) 학사정보화팀
 - 학사·연구 업무 전산화 계획 수립에 관한 사항
 - 학사정보화 시스템 관리 및 구축·이용 지원에 관한 사항
 - 사무자동화에 관한 사항

- 자료 보관에 관한 사항
- 시스템 조작 및 시스템 운영에 관한 사항
- 3) 행정정보화팀
 - 행정업무 전산화 계획 수립에 관한 사항
 - 행정정보화 시스템 관리 및 구축·이용 지원에 관한 사항
 - 사무자동화에 관한 사항
- 4) 정보화기반팀
 - 학내·외 전산망 운영 및 관리에 관한 사항
 - 시스템 운영 관리에 관한 사항
 - 학내 전산망, 서버 유지보수에 관한 사항
 - Help Desk 운영에 관한 사항
- 5) 교육·연구지원팀
 - 학생교육, 실습, 교직원 연구과제 지원에 관한 사항
 - 전공 및 교양 전산관련 과정 학생실습
 - 전산 실습실 관리
 - 교육용 및 연구용 소프트웨어 관리
 - 전산관련 특강 계획 수립 및 추진
 - 학생실습에 관한 매뉴얼 작성
 - 위탁교육 및 공개강좌에 관한 사항
- 6) 정보보안팀
 - 정보통신보안 기획 운영
 - 사이버 보안관제 업무
 - 교육행정전자서명인증서 관련 업무

마. 주요 시스템 보유현황

기종	CPU	Mem	Disk	서비스
IBM P770	4,22Ghz	32G	300G*2	학사행정(DB)
HP C7000	2,6Ghz	64G	300G*2	개신누리
IBM P770	3,5Ghz*2	32G	300G*8	학교홈페이지
IBM x3850	2Ghz*2	32G	300G*5	웹메일 DB
IBM x3850	2Ghz*2	32G	300G*5	웹메일 1
IBM x3850	2Ghz*2	32G	300G*5	웹메일 2
IBM X3650 M5	3Ghz*2	8GB	146G*5	스팸
IBM X3650 M5	2,2Ghz	32G	300G*2	TMS
IBM X3650 M5	2,4Ghz	32G	600G*2	자동백업
EMC Datadomain			32TB	자동백업
IBM P750	3,2Ghz*2	64G	600G*4	전자문서, 기록관
IBM x3550M3	2,4Ghz*2	8G	300G*2	기록관 변환

바. 전산망 현황

충북대학교 전산망(CBNET)은 1994년 FDDI Backbone Network으로 설치되어 교육연구에 활용되어 온 것을 시작으로, 보다 효율적인 인프라 구축을 위해 초고속 전산망(ATM)을 설치하였고 현재는 학내 모든 지역에 10Gb 백본망으로 전환을 통한 효율적이고 안정된 네트워크 서비스를 제공함으로써 강의 및 학사행정 업무처리, 연구지원 등의 서비스를 지원하고 있다.

1) 전산망 현황

구분	품명	수량/속도	비고
전산망장비	L2/L3/L4스위치	850ea	백본 2대, L4 4대, L3 45대 포함
	무선AP	1,987ea	실외AP 277대
인터넷망	KT	1Gbps	
	LG U+	1Gbps	
	캠퍼스	1Gbps	
	무선전용	1Gbps	
연구망(폐쇄망)	KOREN	1Gbps	
	KREONET	1Gbps	

2) 전산망 제공 서비스

- 인터넷 서비스(홈페이지, 이메일 등)
- 인트라넷 서비스(개신누리, 전자문서시스템 등)
- 스마트캠퍼스 구축(어플리케이션)
- 모바일캠퍼스 구축 및 무선 서비스
 - 무선랜 서비스는 802.11a/b/g/n/ac(WAVE2 지원)을 지원하며 자가망으로 구성
 - 무선랜 안내 홈페이지 <http://wifi.cbnu.ac.kr>
 - 이용대상 : 학교구성원(교직원, 재학생, 휴학생) 및 졸업 3년 이내의 졸업생(졸업 후 3년 이상은 일반 사용자로 분류됨)

사. 보안장비 현황

정보보안장비 유형	수량
방화벽	5
웹방화벽	2
DDoS 방어장비	2
서버보안	8
DB 접근제어	1
ESM(통합보안 관제)	1
보안관리정보연동	1
패치관리시스템	1
좀비PC 탐지 및 치료 장비	1

정보보안장비 유형	수량
스팸차단	1
개인정보웹필터	2
저장매체 영구삭제	1
하드디스크천공기	1
PC개인정보관리	1
바이러스 백신	1
접근제어 시스템	1
위협관리시스템	1

야. Help Desk(2119) 서비스 운영

- 1) 학내 PC 장애에 대한 서비스 & 정보 자원 이용 도우미
- 2) 개신누리 및 전자결재시스템 프로그램과 학내에서 사용하는 S/W 설치 지원
- 3) E_mail 관련 서비스 이용 도우미
- 4) 무선 인터넷 등 네트워크 사용지원(PC의 IP설정 및 회선 점검)
- 5) 서비스 지원방법
 - 전화를 통한 지원 (내선 2119)
 - 원격지원 모듈을 통한 지원
 - 서비스 직원 직접 방문을 통한 지원
 - 민원인의 전산 정보원 방문을 통한 지원

자. S/W 라이선스 계약 현황

프로그램명	사용가능부서	비고
한글 CLA	전부서	- 한글2010SE 및 한글2007
바이로봇	전부서	
SAS	전부서	
SPSS	전부서	
MS CA	전부서	- Windows 계열 모든 OS(Server 버전 제외) - Office Pro/Std (2000, 2003, XP, 2007, 2010) - Core CAL (MS 제품들의 클라이언트 프로그램) - Visual Studio,NET
Adobe CCFE	전부서	- Photoshop CC Ext, Illustrator CC, Acrobat Xi Pro, Professional CC 등 - Creative Cloud 기반 CC 버전 제품군 / 한글, Win/Mac OS 플랫폼 제공
알뜰직알집 알FTP, 알씨 알송등	전부서	
Symntec(Ghost)	전부서	

3. 취업지원본부

가. 설립목적

취업지원본부는 체계적이고 효율적인 학생취업지원 기능을 강화하기 위하여 2005년 3월 설립된 부속기관이다. 조직체계는 진로지원팀, 취업지원팀, 글로벌취업센터, 행정팀으로 구성되어 있다.

나. 연혁

2005. 3. 1.	충북대학교종합인력개발원 설립
2005. 3. 1.	초대 조성찬 원장 임명
2007. 3. 1.	2대 박종섭 원장 임명
2008. 10. 16.	종합인력개발원 규정 개정
2008. 11. 1.	여대생커리어개발센터 신설
2009. 3. 1.	3대 고석하 원장 임명
2011. 3. 1.	4대 고석하 원장 임명
2011. 10. 7.	5대 권순동 원장 임명
2013. 10. 7.	6대 권순동 원장 임명
2014. 9. 1.	7대 김성수 원장 임명
2014. 11. 1.	취업지원본부로 조직개편
2016. 9. 1.	대 김찬중 본부장 임명
2017. 7. 10.	글로벌취업센터 신설
2018. 9. 1.	9대 김찬중 본부장 임명

다. 조직

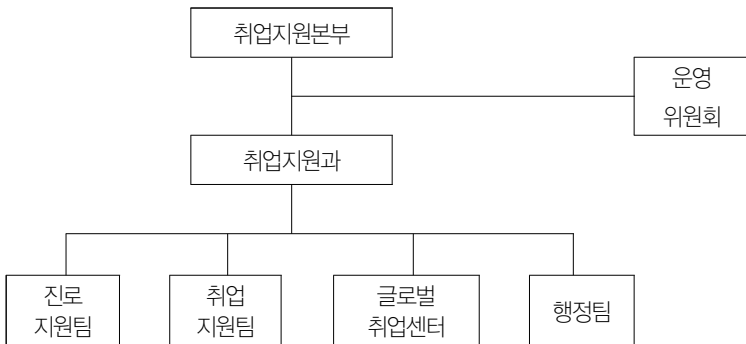

라. 주요사업

- 1) 학생의 진로 및 취업에 관한 기획, 교육, 홍보, 자료 및 정보제공, 전산 망 구축
- 2) 학생의 진로 및 취업지원을 위한 조사, 연구, 자료 분석 및 출판
- 3) 학생의 진로 및 취업지원을 위한 개인상담, 집단상담
- 4) 그 밖에 학생의 진로 및 취업을 지원하기 위한 사업

마. 각 부의 업무 내용

1) 진로지원팀

- 채용설명회 및 리쿠루팅
- 진로·취업관련 정규 교과목 운영
- 취업홈페이지 관리
- 잡카페 및 취업세미나실 관리
- 교육연구학생지도비 운영(산학연계코디네이터, 비교과프로그램)
- 대학혁신지원사업 프로그램 운영(학년별 맞춤 진로·취업지원 운영, 산학연계·글로벌 프로그램 운영)

2) 취업지원팀

- 취업통계조사
- 진로 지도 및 취업 상담
- 취업교육 프로그램 운영
- 대학사업 및 재정사업(취업관련) 프로그램 TF팀 운영

3) 글로벌취업센터

- 해외취업 관련 교육프로그램 개발 및 지원
- 해외취업 상담 및 컨설팅, 해외취업 설명회
- 해외 취업 정보 체계화 등 해외 취업 관련 업무

4) 행정팀

- 예산 편성 및 결산, 회계, 서무, 기획업무
- 계약직원 인사업무, 취업 관련 행사 지원
- 각종 프로그램 동영상 촬영 및 관리, 잡섹션·잡카페 관리 등

4. 현장실습지원센터

가. 설립목적

현장실습지원센터는 종합인력개발원의 취업인프라를 활용하여 현장실습을 진행하기 위해 2012년 취업지원본부에 센터를 설치하였으며, 체계적이고 효율적인 현장실습지원 업무를 수행하기 위하여 2015년 12월 독립적으로 설립된 부속기관이다. 조직체계는 현장실습지원부, 행정실로 구성되어 있다.

나. 연혁

2012. 11. 30	충북대학교 종합인력개발원 내에 현장실습지원센터 분리 설립
2012. 11. 30	1 대 권순동 원장·센터장 겸임
2013. 10. 7	2 대 권순동 원장·센터장 겸임
2014. 9. 1	3 대 김성수 본부장·센터장 겸임
2015. 12. 30	현장실습지원센터 규정 제정(규칙 제1214호)
2016. 1. 8	현장실습지원센터 독립 부속시설 설립
2016. 9. 1	1 대 김찬중 센터장 임명
2018. 9. 1	2 대 김찬중 센터장 임명

다. 조직



라. 주요사업

- 1) 국내·외 현장실습(인턴십) 기본계획수립 및 프로그램 개발과 운영
- 2) 그 밖에 현장실습에 필요한 사업

마. 업무 내용

- 1) 대학 전체의 현장실습(인턴십) 시행 계획의 수립 및 운영에 관한 사항
- 2) 국내외 현장실습(인턴십) 학생선발 및 관리
- 3) 실습기관의 참여 신청·접수·협약체결 등 실습기관의 관리
- 4) 대학과 현장실습 유관기관과의 협력을 통한 현장실습 기반 조성
- 5) 현장실습 업무의 체계적 운영 관리
 - 수요조사, 현장실습 산업체 발굴, 산업체와 학생 연계, 현장실습 지도교수 연계, 현

- 장실습 성과평가 및 관리
- 6) 현장실습 온라인 종합관리시스템 운영 관리
 - 학생의 이력&경력 관리/산업현장 연결/종합분석&통계&보고 및 환류시스템

5. 대학일자리센터

가. 설립목적

고용노동부, 지자체 등과 연계·협력하여 재학생 및 졸업생, 지역 청년들이 손쉽게 접근할 수 있도록 대학내 취·창업지원의 원스톱서비스 전달 체계를 구축하고자 2016년 3월에 설립되었다.

나. 연혁

2016. 3. 2.	대학창조일자리센터 신설
2016. 3. 2.	초대 김성수 센터장 임명
2016. 6. 22.	대학창조일자리센터 개소식
2016. 9. 1.	2대 김찬중 센터장 임명
2018. 1. 1.	대학일자리센터로 명칭 변경
2018. 9. 1.	3대 김찬중 센터장 임명

다. 조직

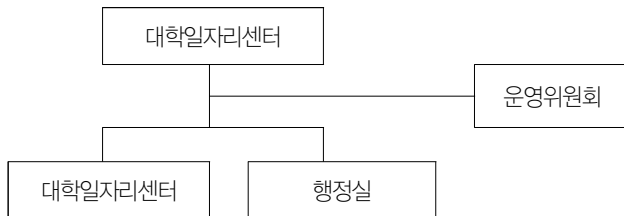

라. 주요사업

- 1) 진로상담 및 취·창업 상담
- 2) 진로지도 프로그램 운영
- 3) 취업지원 프로그램 운영
- 4) 청년고용정책 프로그램 운영 및 홍보
- 5) 지역 사회 협업 사업
- 6) 해외취업 지원

마. 업무 내용

- 1) 진로상담 및 취창업 상담
 - 진로지도 및 진로설정
 - 서류 및 면접 컨설팅
 - 직업심리검사 실시 및 해석
 - 단과대학별 상담사 운영

- 2) 진로지도 프로그램 운영
 - 진로로드맵 교육 및 배포
 - 공모전 프로그램 운영
 - 여대생 진로지도 및 진로설정 지원

- 3) 취업지원 프로그램 운영
 - 단과 대학 취업특화/심화 프로그램
 - 입사서류지원/면접지도/자격캠프
 - 취업동아리 운영
 - 미취업 졸업생 집중관리 프로그램 운영
 - 학생 희망 공모사업

- 4) 청년고용정책 프로그램 운영 및 홍보
 - 청년고용정책 인지도 조사
 - 대학생 구직성향 및 기업인식조사 실시

- 5) 지역 사회 협업 사업
 - 채용박람회
 - 기업채용설명회
 - 취업캠프(연합)

- 6) 해외취업 지원
 - 전문상담 인력 운영
 - 해외취업 상담 및 컨설팅
 - 해외취업박람회, 설명회 지원

6. 박물관

가. 설립목적

박물관은 고고·역사·미술·공예 및 민속에 관한 자료를 조사·수집·연구·진열·전시하여 교직원 및 학생의 관람과 교육연구자료를 제공하여 우리 역사문화의 이해와 계몽에 기여함을 목적으로 한다.

나. 연혁

1970. 9. 27	대학본부 2층에 박물관 개관(초대 박물관장 조건상교수)
1971. 12. 16	매장문화재보관기관 지정(문화공보부)
1977. 8. 2	제1회 특별전 『충북대학교 박물관 소장 명품전』 개최
1988. 10. 10	대학본부 3층에서 32동 3층으로 이전 통합
1990. 10. 10	역사유물실(대학본부) 및 선사유물실(32동)을 통합
1995. 8. 31	박물관대학 개설
1996. 1. 30	중국 하남성문물고고연구소와 학술교류협정 체결
1999. 7. 1	매장문화재 지표조사기관 지정(문화재청)
2000. 11. 20	1종 박물관 등록(문화관광부)
2001. 3. 17	경력인정대상기관 취득(국립중앙박물관)
2005. 9. 26	옛 대학본부로 독립건물 확보하여 박물관 이전 개관
2011. 9. 26	개교60주년 기념 특별전 『과거를 통해 미래를 보다』 개최
2014. 9. 25	특별전 『충북대학교 박물관대학 20년』 개최
2016. 11. 21	교육기부 진로체험 인증기관 선정(교육부)
2018. 4. 25	청주테크노폴리스 조성부지 내 송절동 유적 학술대회 및 연합전 『청주 마한 백제를 품다』 개최

다. 조직

사업을 효율적으로 수행하기 위하여 기획부장, 학술부장, 대학역사부장 및 학예실과 행정실을 두고 있으며, 박물관의 운영에 관한 중요사항을 심의하기 위하여 운영위원회를 두고 있다.

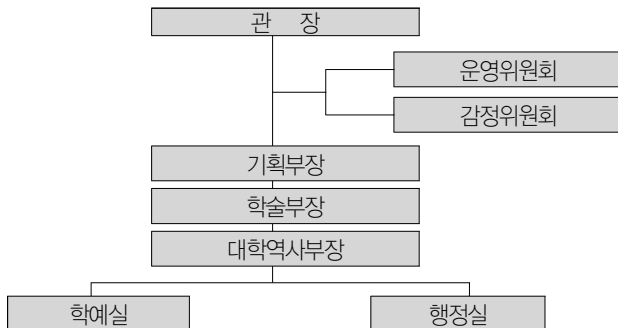

라. 활동

1) 지표조사

1975년 6월부터 대청댐수몰지역조사를 시작으로 충주댐수몰지역(1978~80년), 증원문화권(1980~84년), 중부고속도로 공사구간(1985~86년), 경부고속도로 확장공사 구간(2008년), 청주 오송 병마산성(2014년), 충주~문경 철도신설 구간(2016년) 등 약 150회에 걸쳐 문화유적 지표조사를 실시함.

2) 발굴조사

청원 두루봉 동굴 구석기유적(1976~83년), 충주댐(1982~85년), 청주 신봉동 백제고분군(1982~2003년), 단양 구남굴 유적(1986~98년), 증원 루암리 고분군(1989~90년), 청원 소로리 유적(1998년), 청주 봉명동 유적(1998~99년), 충주 금릉동 유적(2004년), 한국전쟁 전후 민간인 집단희생 관련 유해발굴(2007~09년), 연기 응암리 유적(2008년), 청주 부모산성(2012~14년), 청주테크노폴리스 조성부지 내 송절동 유적(2015년), 청주 정북동토성(2012~15년) 등 78회에 걸쳐 발굴조사함.

3) 전시회

한국구석기문화전(1986.9.15~12.31) · 한국수양개유적과 일본의 구석기시대(2004.4.1~5.31) · 개관기념전-증원지역의 고대토기와 조선시대복식(2005.9.26 ~2006.4.30) · 과거를 통해 미래를 보다(2011.9.26.~12.31.) · 영화포스터-1960~1980년 시대를 읽다(2018.1.18~12.28) 등 38회를 개최함.

4) 학술총서 간행

청원 두루봉 동굴 구석기유적 발굴조사 보고서(1983년), 충주댐 수몰지구 문화유적 발굴조사 종합보고서(1985년), 청주 신봉동 고분군(1995년), 청주시 문화유적 분포지도(1998년), 청주 봉명동 유적 발굴조사 보고서(2004년), 청주 부모산성 발굴조사 보고서(2016년), 청주 정북동토성(2018년) 등 총 129책을 간행함.

마. 소장품

1) 종류와 수량

금속	옥석	토도	골각	목죽조칠	피모지직	서화탁본	기타	총계
1,214	384	1,966	20	591	1,448	1,621	162	7,406

2) 국가지정문화재 현황

구 분	지정번호	명 칭	수 량	지정일
보 물	제716호	金吉通 佐理功臣 敎書	1點	1981.03.18
중요민속자료	제109호	淸州出土 順天金氏 依服 및 簡札	203點	1979.12.13
중요민속자료	제116호	淸原 求禮孫氏墓 出土 遺物	一括(15點)	1981.11.11
중요민속자료	제117호	淸原 傳林將軍墓 出土 遺物	一括(35點)	1981.11.11

구 분	지정번호	명 칭	수 량	지정일
중요민속자료	제118호	中原 金緯墓 出土 遺物	一括(18點)	1981.11.11
중요민속자료	제217호	安東金氏墓 出土 衣服	一括(15點)	1987.11.23

3) 시·도지정문화재 현황

구 분	지정번호	명 칭	수 량	지정일
유형문화재	제360호	李文健 夫婦墓 出土 遺物	10點	2014.07.01
유형문화재	제361호	李文健家 族譜	1點	2014.07.01

바. 향후 발전계획

- 1) 중원문화 유적 학술조사의 연차적 실시
- 2) 지역민 대상 박물관 교육 및 체험프로그램 활성화 추진
- 3) 박물관 실습 및 실무교육의 내실화 추진

사. 전시실안내

1) 관람안내

박물관은 1전시실과 2전시실, 그리고 야외전시장이 있다. 1전시실은 중원지역의 구석기 시대를 중심으로 약 1,300여점의 유물이 전시되어 있으며, 2전시실은 박물관에서 기획된 특별전이 진행된다.

2) 관람시간

박물관 전시실의 관람시간은 다음과 같으며, 관장은 필요에 따라 관람시간을 연장 또는 단축할 수 있다.

○ 평 일 : 09:30~17:30

○ 휴관일 : 토요일일요일공휴일(단, 토요일은 예약자에 한해 관람가능)

7. 학생생활관

가. 설립목적

학생생활관은 학생을 위한 복지 시설로서, 생활편의 제공은 물론 면학분위기를 조성하여 건전하고 유능한 사회인을 육성한다는 목표아래 설립되었으며, 생활관생들로 하여금 생활관 공동생활을 통하여 자주, 자립, 협동정신을 습득하게 하여, 건전하고 참다운 대학생활을 도모함을 목적으로 한다.

나. 연혁

1984.	3.	1	여학생기숙사 장미동(현 양현재 청운관 게스트하우스) 개관
1985.	9.	1	백합동(현 양현재 등용관) 개관
1991.	3.	1	남학생기숙사 개성재 진리관, 정의관 개관
1993.	3.	1	개성재 개척관 개관
2003.	2.	27	계영원 개관
	9.	29	학생생활관으로 명칭변경
2008.	3.	1	BTL생활관 양성재(지선관, 명덕관, 신민관) 개관
2015.	3.	1	BTL생활관 양진재(인의관, 예지관) 개관

다. 생활관생 정원

구 분	관 별	성 별	정 원(명)
본 관	개성재	진리관	남 222
		정의관	남 104
		개척관	여 240
	계영원	여 418	
	소 계	984	
양현재	등용관	남 87	
		여 81	
	소 계	168	
양성재(BTL)	명덕관	남 651	
	신민관	남 315	
	지선관	여 643	
	소 계	1,609	
양진재(BTL)	인의관	남 700	
	예지관	여 660	
	소 계	1,360	
총 계			4,121

라. 자치활동

자치회를 조직하여 자율적으로 운영하고 있으며, 매년 벚사랑 나눔제와 체육행사를 연례행사로 개최하여 외부인에게 생활관을 개방하고, 관생들간의 화합을 갖는 축제가 열리고 있다.

8. 건강센터 보건진료원

가. 설립목적

보건진료원은 학생과 교직원의 보건관리와 진료를 통하여 건강한 대학생활을 유자도모 하고자 1978년 12월 20일 설립되었고, 2015년 7월 건강센터 보건진료원으로 기관 명칭을 변경하였다.

나. 조직

보건진료원장 산하에 진료부와 보건부를 두고 있으며 진료실, 치료실, 약국, 병리검사실로 구성되어있다.

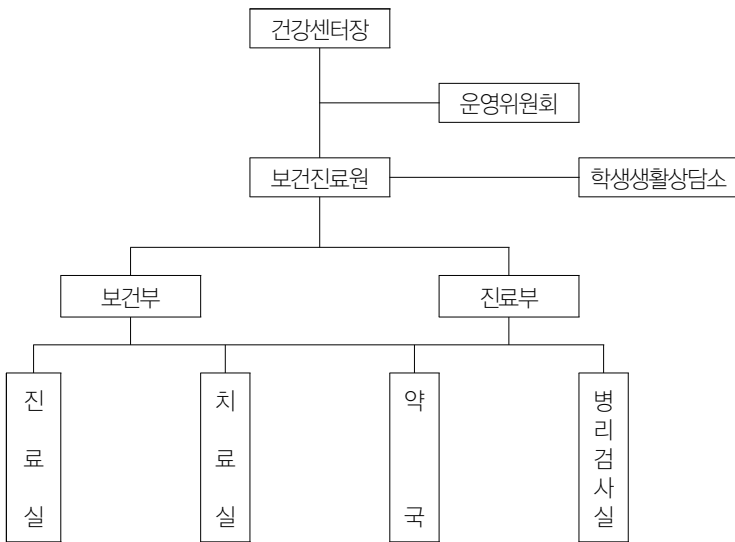

다. 기능

- 1) 진료실 : 진료 및 건강 상담
- 2) 치료실 : 상처소독, 주사
- 3) 약 국 : 처방에 의한약품조제 및 투약
- 4) 병리검사실 : 혈액학적 검사, 생화학적 검사, 요 검사, 체성분 검사

라. 진료안내

진료시간 : 09:30 ~ 17:30, 점심시간 : 12:00 ~ 13:00

마. 이용안내

건강센터 보건진료원을 방문하여 약국에서 접수한 후 진료를 받는다.

바. 검사

- 1) 혈액학적 검사 : 백혈구수, 적혈구수, 혈색소농도, 헤마토크리트, 혈소판수
- 2) 생화학적 검사 : 간기능, 혈당, 콜레스테롤 등
- 3) 혈청학적 검사 : B형간염 검사
- 4) 요 검사 : 비중, 백혈구, 이질산염, PH, 요단백, 요당, 케톤, 유로빌리로젠, 빌리루빈 잠혈
- 5) 체성분 검사

사. 방역소독 사업

실시시기 및 횟수 : 연 5회 실시(4월, 6월, 8월, 10월, 12월)

아. 보건통계

진료통계 : 대학별, 질병별, 건강검진 통계

자. 충북대학교 U-헬스케어 홈페이지(<http://cuh.chungbuk.ac.kr>) 가동중

건강센터 보건진료원에서는 학생과 교직원의 건강유지와 보건향상을 위하여 건강한 대학 생활을 유지할 수 있도록 '충북대학교 U-헬스케어 홈페이지' 를 개설하여 가동중에 있다.

차. 특별사업

학생 건강검진

- 대상 : 1·4학년 학부재학생 및 일반대학원 석사 1학년
- 실시기간 : 매년 3월초
- 검사항목 : 혈압, 신체계측(신장·체중·비만도), 혈액검사(혈당·총콜레스테롤·AST·ALT·혈색소), B형간염 항원·항체, 요검사(요단백·요잠혈), 학생건강검진 문진표, 흉부x-ray촬영

9. 장애지원센터

가. 설립목적

장애지원센터는 학생과 교직원 그리고, 대학 이용자들의 개인적환경적 장애로 인한 불편이나 애로사항을 상담/지원하여 교내의 학습 및 생활 여건을 개선하고, 나아가 지역사회의 장애복지 발전에 이바지하기 위하여 설립되었다.

나. 연혁

2005. 5.	19	충북대학교 장애학생지원센터 운영규정 공포 및 센터 설립
2005. 8.	5	장애학생지원센터 전담직원 배치
2005. 9.	7	충북대학교 장애지원센터 개소식
2006. 4.		장애학생 도우미 지원사업
2006. 9.		장애학생 학점등록제도 시행
2007. 5.		장애학생 휴학연한 연장 시행
2007. 10.		2007년 대학장애학생지원 우수프로그램 '장애학생의 역량강화를 위한 멘토링 프로그램' 선정
2007. 11.		사회봉사인증기관 등록
2008. 12.		한국정보문화진흥원 정보통신보조기기 지원 대학 선정
2009. 3.		2008년 대학 장애학생 교육복지 지원 실태 평가 "최우수대학" 선정
2009. 10.		장애학생 지원관리 시스템(CS) 구축
2010. 6.		장애학생 스펙관리프로그램 실시
2011. 4.		장애학생 스마트라닝 시연
2012. 2.		2011년 대학장애학생 교육복지지원평가 "최우수대학" 선정
2012. 6.		장애대학생 Dream Career 개발 프로그램 실시
2012. 6.		장애지원센터 확장이전, Dream Career 개발 프로그램 실시
2013. 4.		장애대학생진로지원 상호협력 협약체결(한국장애인고용공단)
2014. 6.		장애학생 맞춤형지원사업 실시
2015. 3.		2014년 대학장애학생 교육복지지원평가 "최우수대학" 선정
2018. 3.		2017년 대학장애학생 교육복지지원평가 "최우수대학" 선정

다. 조 직

1) 일반지원체계

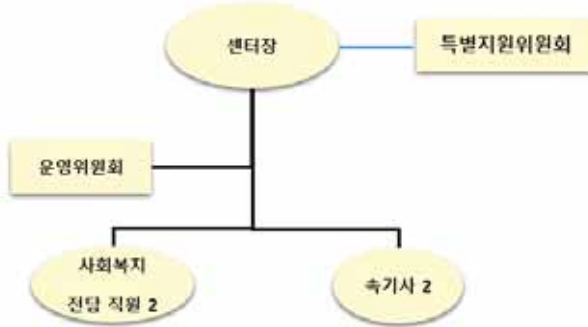

2) 특별지원체계 : 장애학생 특별지원 위원회가 설치되어 아래의 사항을 심의 결정함.

- 장애학생 지원을 위한 계획
- 심사청구 사건에 대한 심사결정
- 그 밖에 장애학생 지원을 위하여 특수교육법이 정하는 사항

라. 주요 기능

1) 교수·학습지원

- 장애학생 우선 수강신청제도
- 장애학생 학점등록제도
- 장애대학생 도우미제도 운영
- 학습(대필, 튜터) 도우미 지원
- 학습지원협조요청 권고 안내문 발송
- 학습보조기기 지원
- 청각장애학생 전문 속기 지원
- 장애학생지원 가이드 제작 배포

2) 이동지원

- 전동휠체어, 수동휠체어 대여 및 수리
- 이동편의시설제공(엘리베이터, 경사로 등)
- 높낮이 조절 책상 비치
- 이동 도우미 지원

3) 생활·복지지원

- 장애학생 오리엔테이션(부모상담 실시)
- 상담지원

- 장애학생 희망장학금 지급
- 생활 도우미 지원
- 장애학생 도우미 간담회
- 문화체험활동
- 4) 취업지원 및 기타
 - 장애학생 취업 전문상담
 - 장애학생 경력관리프로그램 운영
 - 취업정보 제공
 - 교직원·보조인력 등에 대한 교육
 - 장애학생 교육복지 실태조사

마. 시설 및 보조기구 지원

- 1) 이동·학습 보조기구 대여 : 휴대용 독서확대기, 프로그램, 강의지원용 노트북,전동 수동휠체어, 이동형 리프트 등(60종 188개)
- 2) 편의시설 안내도 및 가이드 제작 배포
- 3) 학내 장애인 편의시설 점검(경사로, 장애인 주차구역) 및 시설 개선 요청

바. 장기발전 계획

- 1) 장애인정책 변화에 따른 시스템 정비
 - 장애등급제 폐지에 따른 제도 정비
 - 종합적 욕구조사 결과 반영 제도 정비
 - 장애인 재난 안전 관리
- 2) 대학생활 통합화
 - 교수·학습권 보장의 환류 체계 도입
 - 웹, 모바일 정보 접근성 확대
 - 안전한 이동권 보장, 보행안전 확보
- 3) 장애학생 역량 강화
 - 기초역량 강화
 - IT, 인문역량 강화
 - 진로 직무 역량 강화
 - 자기관리 역량 강화
- 4) 지역사회 기여와 교육
 - 장애인식개선 교육 정착
 - 지역과 함께 하는 종합지원 연계
 - 장애인 편의 제공 효율화

사. 이용안내

- 1) 위치 : N2동 법학전문대학원 1층 (장애인 주차장에서 경사로 이용 접근 가능)
- 2) 연락처 : 043)261-3565~3566 / 팩스 : 043)261-3567
- 3) 이용시간 : 월~금 09:00~18:00
- 4) 공간구성 : 학생화실 멀티미디어실 재활실 상담실 열람실 휴게실 사무실 센터장실
베리어 프리 룸
- 5) 홈페이지 : <http://supporter.chungbuk.ac.kr>

10. 기록관

가. 설립목적

기록물의 효율적이고 체계적인 관리를 통하여 행정업무의 능률을 향상시키고 기록정보 자원인 기록물의 안전한 보존·관리 및 활용을 위하여 기록관을 설립 운영

나. 연혁

2005.	2	충북대학교 기록관 설치
2005.	2	충북대학교 자료관 운영규정 제정
2006.	4	전산장비 및 S/W 구입
2007.	4	준영구 이상 기록물 D/B구축 실시
2007.	11	충북대학교 기록관 운영 규정(1차개정, 제명변경)
2008.	2	자료관 → 기록관(명칭변경)

다. 조직

- 1) 기록관은 현재 총무과 소속으로 기록관의 장은 총무과장이 되며
- 2) 기록물의 평가 및 폐기에 대한 사항을 심의하기 위하여 민간전문가 2인을 포함한 5인 이내의 위원으로 구성 된 기록물평가심의회를 두고 있다.

라. 현황

- 1) 위 치 : N2 1층
- 2) 규 모 : 248,57㎡
- 3) 장비구축현황
 - 도면스캐너 1대, 고속스캐너 1대, 바코드리더기 1대
 - 레이저복합기 1대, 프린터 1대, 컴퓨터 5대, 전자복사기 1대
 - 이동식 서가 : 34개, 고정식 서가 7개
 - 향온향습기 1대, 제습기 1대, 공기정화기 2대

4) 보유 기록물 현황

(2019. 2. 28. 현재)

구 분	계	영구	준영구	30년	10년	5년
총계(권)	22,185	4,221	2,369	440	1,374	13,781
문서대장(권)	21,013	3,924	1,501	440	1,373	13,775
카드(권)	1,035	160	868	-	1	6
도면(권)	137	137	-	-	-	-

마. 주요업무

- 기록물의 보존·관리 및 활용 등 기록물 관리
- 중요 기록물 DB 구축
- 비밀기록물 이관 및 관리
- 기록물분류기준표 취합 관리
- 기록관리시스템 및 행정표준코드 운영 관리
- 기록물 평가심의위원회 운영
- 정보공개 접수창구 운영

11. 양성평등상담소

가. 설립목적

양성평등상담소는 우리 대학 구성원에 대한 양성평등교육 및 성희롱·성폭력·성매매·가정폭력 예방 교육을 통하여 양성평등한 직장 또는 학교 문화를 정착시키고, 성희롱·성폭력 피해자의 아픔을 함께 나누고 건강한 삶을 되찾게 함으로써 대학 구성원의 인권을 보호하고자 설립되었다.

나. 연혁

- 2006. 10. 12. 충북대학교 성문제대책위원회규정 전부개정규정(안)에 대하여 노경희 교수 외 10인의 교수들이 종합인력개발원과 기획처에 의견 제출. 타 대학 성폭력상담소 현황조사
- 2006. 11. 30. 양성평등상담소 독립기구 설립 제안을 위한 1차 준비모임(교수 5인)
- 2006. 12. 15. "성상담 전담기구 설치 요구안" 제출(교수 355명 서명)
- 2007. 4. 10. 학장회의 개최 - 양성평등상담소 설치 계획(안) 통과 - 학장회의 논의사항 및 여론을 수렴하여 시행(기획처장에게 위임)
- 2007. 5. 31. 법제심의위원회 개최 - 충북대학교 양성평등 구현과 성희롱·성폭력의 예방 및 처리에 관한 규정 제정(안) 통과

2007. 7. 1.	제1대 김향숙 교수 소장 취임
2007. 11. 12.	양성평등상담소 개소 및 기념강연회 개최
2009. 3. 1.	제2대 이은희 교수 소장 취임
2010. 4. 28.	충북대학교 양성평등 구현과 성희롱·성폭력의 예방 및 처리에 관한 규정 개정
2011. 3. 1.	제3대 김연숙 교수 소장 취임
2013. 3. 1.	제4대 이선옥 교수 소장 취임
2014. 9. 1.	제5대 권수애 교수 소장 취임
2016. 9. 1.	제6대 이희숙 교수 소장 취임
2018. 6. 8.	제7대 권순동 교수 소장 취임
2018. 9. 1.	제8대 류화신 교수 소장 취임

다. 기구

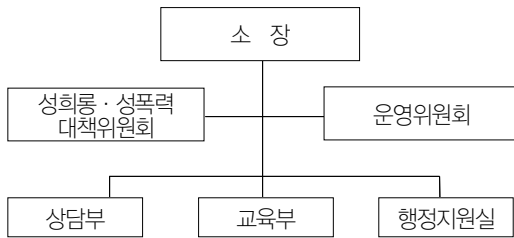

라. 주요업무

- 1) 성희롱·성폭력 피해 신고접수 및 사건처리 지원
 - 방문(제학생회관 3층), 전화(261-3425), 메일(help119@chungbuk.ac.kr)을 통한 신고 접수
 - 사건처리(비공개, 절차적 권리의 보장, 접수일로부터 30일 내에 완료)지원
- 2) 성희롱·성폭력 피해자 및 가해자 상담
 - 피해자 상담 및 치료를 위한 적절한 조치 지원
 - 가해자 상담 및 치료를 위한 적절한 조치 지원
- 3) 양성평등교육 및 성희롱·성폭력·성매매·가정폭력 예방교육 제공
 - 신입생 교육, 신규직원 교육
 - 재학생 교육(학기 중)
 - 교직원 교육(연 2회 이상)
 - 명사 초빙 강연회 등
- 4) 양성평등실현을 위한 캠퍼스 문화조성
 - 논문상 공모전 / 글짓기 공모전 / UCC 공모전
 - 성문화 캠페인
 - 영화제, 도서 및 DVD 대여 등

마. 이용안내

- 1) 위치 : 충북대학교 재학생회관 3층
- 2) 연락처 : 043)261-3424~3425 / 팩스 : 043)267-3426
- 3) E-mail : help119@chungbuk.ac.kr
- 4) 이용시간 : 월~금 09:00-18:00
- 5) 공간구성 : 양성평등상담소 사무실, 소장실 및 개인상담실(고충상담실), 자료실
- 6) 홈페이지 : <http://gecc.chungbuk.ac.kr>

12. 창의융합교육본부

가. 설립목적

창의융합교육본부는 교양교육 전담기구로 2010년 9월 1일 설립된 기초교육원의 기능 및 책임을 강화할 목적으로 2015년 6월 23일 확대개편된 조직이다. 창의융합교육본부는 효율적이고 체계적인 교양교육 및 비교과 교육을 위한 실질적 Control Tower 역할, 학부 교육의 개선을 위한 실질적 지원조직으로서의 역할을 다함으로써 교육수요자 및 제공자에 대한 만족도를 높이고 이를 바탕으로 우수한 대학교육을 실현함을 목표로 하고 있다. 현재 창의융합교육본부는 우리 대학의 교양교육 및 비교과교육, 연계전공 등 융복합교육, 의사소통교육 등을 담당하고 있다.

나. 연혁

- 2010. 9. 1. 기초교육원 설립
- 2011. 9.12. 교양교육센터, C센터 설치
- 2015. 6.23. 창의융합교육본부 신설 (교양교육센터, 융합교육센터, 창의교육센터, 의사소통혁신센터, 행정실)
- 2018. 3. 1. 창의융합교육본부 조직 확대개편(교수학습지원센터와 통합 및 행정기획실 신설)

다. 조직 및 구성



라. 주요 업무

〈행정기획실〉

- 부서 운영사업 기획 및 평가
- 직원 채용 및 인사관리
- 대학회계, 재정지원사업 예산 편성 및 관리
- 초빙교원 공채 및 행정지원
- 시간강사 위·해촉 등

〈교양교육센터〉

- 교양교육과정 기획 및 편성 운영
- 초빙교원 채용 및 관리
- 예비대학 운영 관리
- 교양수업 교과목 운영
- 개신증점강좌 운영

〈창의RC교육센터〉

- 비교과과정 기획 및 관리
- 비교과과정 프로그램 관리 및 성과 관리
- 비교과영역 CPM시스템 관리
- RC프로그램 기획 및 편성 운영
- 연계·융합전공 운영 기획
- 융복합 분야 사업추진

〈의사소통교육센터〉

- 글쓰기 상담 프로그램 기획 및 운영
- 의사소통집중교과목 운영
- 독서 프로그램 운영
- 토론 대회 운영
- 자유학기제 프로그램 관리 및 운영 지원

〈교수학습센터〉

- 교수학습지원 프로그램 기획 및 개발
- 교수법/학습법 특강
- 수업 컨설팅
- 학습진단
- 학습부진자 코칭 프로그램

〈스마트교육센터〉

- CBNU 스마트교육 플랫폼 운영 및 관리

- K-MOOC 강좌 개발/ 운영
- 플립러닝 강좌 개발/ 운영
- KOCW 대학강의 공개
- 이러닝 콘텐츠 개발/ 관리
- 이러닝워크숍/ ICT활용교육
- 멀티미디어 수업자료 제작
- 첨단 인프라 및 기자재 구축 관리

13. 공동실험실습관

가. 설립목적

공동실험실습관은 대학의 중요정밀기기를 공동으로 일괄 관리함으로써 실험실습 기자재의 효율적인 운영과 연구 및 교육에 기여함을 목적으로 한다.

나. 연혁

1987.	3.	11.	중앙기기관 설립 준비위원 임명	
1987.	9.	11.	중앙기기관 운영규정 제정	
1987.	9.	17.	중앙기기관장 농과대학 축산학과	김종욱교수 취임
1988.	2.	24.	중앙기기관 운영세칙 제정	
1988.	6.	13.	교육부에 법제화 신청	
1989.	3.	11.	공동실험실습관법제화(대통령령 제12638호)	
1989.	4.	18.	제 1대 공동실험실습관장 농과대학 축산학과	김종욱 교수 취임
1991.	9.	12.	제 2대 공동실험실습관장 농과대학 농화학과	육창수 교수 취임
1992.	11.	30.	공동실험실습관신축건물 착공	
1993.	9.	11.	제 3대 공동실험실습관장 자연과학대학 생물학과	이준영 교수 취임
1994.	9.	11.	제 4대 공동실험실습관장 자연과학대학 생물학과	양덕조 교수 취임
1996.	3.	28.	공동실험실습관 개관식	
1996.	9.	11.	제 5대 공동실험실습관장 공대 화학공학과	홍성선 교수 취임
1998.	9.	11.	제 6대 공동실험실습관장 자연과학대학천문우주학과	이용삼 교수 취임
2000.	9.	11.	제 7대 공동실험실습관장 공과대학 안전공학과	신창섭 교수 취임
2002.	9.	1.	제 8대 공동실험실습관장 약학대학 제약학과	문동철 교수 취임
2004.	9.	1.	제 9대 공동실험실습관장 자연과학대학 화학과	박외숙 교수 취임
2006.	9.	1.	제10대 공동실험실습관장 자연과학대학 물리학과	김명원 교수 취임
2008.	9.	1.	제11대 공동실험실습관장 자연과학대학 물리학과	연규황 교수 취임
2010.	9.	1.	제12대 공동실험실습관장 자연과학대학 물리학과	연규황 교수 취임
2012.	9.	1.	제13대 공동실험실습관장 사범대학 생물교육과	강상순 교수 취임

- 2014. 9. 1. 제4대 공동실험실습관장 농업생명환경대학 특용식물학과 이문순 교수 취임
- 2016. 9. 1. 제5대 공동실험실습관장 공과대학 화학공학과 나병기 교수 취임
- 2018. 9. 1. 제16대 공동실험실습관장 공과대학 화학공학과 이종대 교수 취임

다. 조직

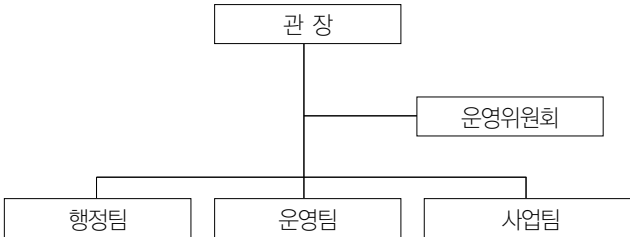

라. 주요사업

- 관련 대학간의 고가정밀 분석 기기의 중복구매 방지와 도입된 고가정밀 분석기기를 집중화하여 효율적으로 관리 운용함으로써 예산의 절감과 활용도를 증진시키고 교육 과 연구에 기여한다.
- 우리대학에서 구입하는 기자재중 공동기기의 성질을 갖는 기기의 구매조정
- 기기 이용을 위한 교육 및 세미나를 개최한다.
- 연구실안전관리 및 방사선안전관리 업무를 수행한다.
- 지역사회에 시설을 개방하여 산학 협동에 기여한다.

마. 보유기기

품 명	수량	설치장소
X-선회절분석기	2	117
기체크로마토그래피 텐덤질량분석기	1	310
고분해능 X-선회절분석기	1	117
고출력고분해능 X-선회절분석기	1	117
공초점레이저주사현미경	2	202,212
광전자분광기	2	112
기체크로마토그래피/질량분석기	1	310
나노인덴터	1	316
냉동초미세박절기	1	106A
마이크로웨이브시료용해장치	2	315
범지구위치결정시스템	1	307

품 명	수량	설치장소
비표면적기공촉정장치	3	123,306,307
삼축압축시험기	1	406
생물질분리정제기	1	202
세포분석기	1	203
수은분석기	1	317
액체크로마토그래피 텐덤 질량분석기	1	311
액체크로마토그래피 하이브리드 질량분석기	1	311
이온크로마토그래피	1	317
에너지분산X선분석기	2	108,109
에너지여과형투과전자현미경	1	101
열차별분석기	3	309
오제이전자분광기	1	125
유기원소분석기	1	317
유도결합플라즈마분광광도계	1	314
유도결합플라즈마질량분석기	1	314
유세포분석기	1	202
자동열탈착장치를 부착한 기체크로마토그래피질량분석기	1	310
자외선-가시광선-근적외선 분광광도계	1	112
전계방사형주사전자현미경	1	108
전계방출형주사전자현미경	1	109
전자스핀공명분석기	1	118
주사탐침현미경	2	316
지질탐지기	1	307
집속이온빔장치	2	101
접촉각측정기	1	118
접촉식표면단차측정기	3	316
초고속유세포자동분류기	1	203
초고진공주사탐침현미경	1	111
초고해상도공초점레이저주사현미경	1	211
편광현미경 및 열적특성 장치	1	212
플로터	3	405
퓨리에변환적외선분광기	1	317
핵자기공명분석기	2	110
형광광도계	1	212
휴대용X선형광분석기	1	122

14. 국제교류본부

가. 설립목적

첫째, 본교 재학생 및 지역사회 주민을 대상으로 우수한 원어민 교수들과 내국인 강사들이 직접 강의하는 양질의 다양한 외국어강좌를 개설·운영하여 종합적인 외국어 의사소통 능력을 갖출 수 있게 함으로써 글로벌 인재를 양성한다.

둘째, 세계 각국에서 온 외국인 학생들 및 재외동포를 대상으로 한국어를 교육함으로써 한국에서의 대학 진학 및 수학을 가능하게 하는 동시에 이들의 취업에도 도움을 주며 다양한 우리 문화체험의 기회를 제공하여 한국문화를 세계에 알린다.

나. 연혁

1970. 9. 18.	영어교육과 어학실습실
1978. 3. 1.	충북대학교 어학실습실
1984. 1. 4.	충북대학교 어학연구소
1997. 3. 1.	충북대학교 외국어교육원
2000. 3. 1.	충북대학교 국제교육원
2010. 9. 1.	충북대학교 국제교류원
2014. 11. 1.	충북대학교 국제교류본부

다. 조직

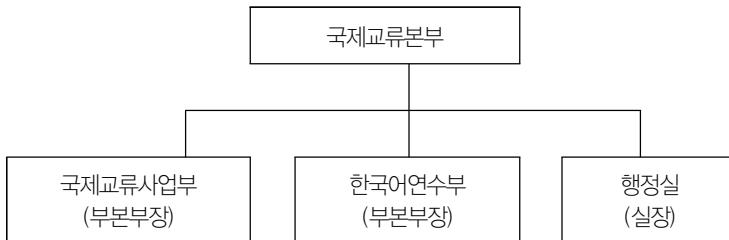

라. 주요업무

- 국제교류부
 - 장단기 국제교류계획 수립
 - 국제학술교류협약 및 외국대학과의 교류 업무
 - 학생 어학연수 등 프로그램 운영
 - 국제학술회의 및 초청인사 지원
 - 외국인 학생 및 연구인력 유치업무

- 유학생 지원센터 관련 업무(학생관리, 행정지원 및 상담)
 - 외국어 교육과정 수립 및 교재개발
 - 영어 모의시험 실시 및 운영
 - 학생, 교직원, 일반인 실용외국어 교육과정 운영
 - 위탁강좌 운영
 - 영문교정 및 번역서비스 업무
 - English Clinic & Writing Center 관련 업무
 - 기타 국제교류본부의 운영과 관련한 사업
- 2) 한국어연수부
- 외국인 및 교포학생에 대한 한국어 연수교육
 - 한국어 연수 교육계획 수립 및 운영
 - 한국어 연수 교육과정 및 한국어 교재 개발
 - 한국어 연수생 학사관리 및 체류지원
 - 한국어 행사 기획 및 진행
 - 외국인 유학생 대상 한국어 특별교육과정 운영
 - 한국어 교육 관련 정부사업 유치 및 운영
 - 충북대학교 외국인 한국어 입학시험 출제 및 시행
 - 국립국제교육원 주관 한국어능력시험(TOPIK) 시행
 - 한국어 교원 교육실습 운영 및 관리
 - 한국어 교육 학술대회 개최
 - 해외 단기어학연수 프로그램 계획 수립 및 운영
 - 다문화 교육 사업 유치 및 운영
 - 그 밖에 한국어 연수부 운영에 관련한 사항
- 3) 행정실
- 일반 행정업무
 - 예산 및 회계업무
- 4) 건물현황
- 국제교류부: N10동(1호관)
 - 한국어 연수부: N5동(2호관), N9동(3호관)

15. 인재양성원

가. 설립목적

1986년 2월 25일에 발족한 인재양성원은 사법시험, 5급공채, 공인회계사, 변리사, 중 등 임용시험 등에 대비, 이에 필요한 학식과 직무수행능력을 배양하게 하여 각종 고시에서 합격생을 배출함으로써 본교의 명예를 드높임은 물론 건전한 면학기풍을 조성하여 학교발전에 기여함을 목적으로 하고 있다.

나. 연혁

1986. 2. 25.	충북대학교 사회과학대학부설고시원 개원
1989. 2. 27.	충북대학교 법과대학부설고시원으로 개칭 및 이관
1993. 3. 16.	충북대학교 고시원으로 개칭 및 이관
2004. 8. 25.	충북대학교 고시원 명현관으로 이전
2013. 3. 01.	충북대학교 인재등용원으로 개칭
2015. 2. 17.	충북대학교 인재양성원으로 개칭

다. 시설현황

인재양성원은 법학전문대학원 뒤쪽이면서 형설관 옆인 N6(인재양성원) 2,3층을 사용하며, 각반별 열람실, 영상강의실(4개), 멀티미디어실 등을 주요 시설물로 두고 있다.

인재양성원생은 모든 시설물을 24시간 이용할 수 있다.

라. 원생선발 및 관리

1) 선발

본교 재학생 및 졸업생중 각종고시 1차합격자 또는 직전학기 성적평균이 B⁺ 이상인 학생 중 인재양성원에서 시행하는 소정의 선발시험(매학기말 정기입실시험, 매학기초 추가입실시험)과 면접을 통해 선발한다.

2) 관리

최대한의 독서시간 확보를 위한 지도를 하며, 실력향상과 수험적응 능력을 배양토록 하기 위하여 공동과목 특강과 2월 1회 모의고사를 실시한다.

3) 장학제도

각종고시 1차 합격자에게는 교재지원비를 지급하며, 성적우수자에게는 등록금 면제, 기타의 장학금이 지급된다.

4) 원생지원

서울소재 학원의 동영상강의를 지원하며 서울소재 유명 강사를 초청하여 특강을 개최함으로써 원생들을 지원하고 있다.

16. 교직부

가. 설립목적

교직부는 사범계 및 비사범계(교육대학원포함) 학생들의 교직과정 운영전반에 관한 업무를 효율적으로 처리하기 위하여 1984년도에 설립되었다.

나. 조직

본 교직부는 대학본부 직속으로, 교직부장1인과 교직부 운영위원회가 있다. 교직부장은 사범대학 부교수 이상에서 보임하며, 교직부운영위원은 교직부장이 위촉한다.

다. 운영현황

본 교직부는 이수예정자 선발, 교직과정 이수지도, 교육실습계획 및 성적평가, 교직과목 개설, 교직과정 설편, 기타 교직과정 운영에 필요하다고 판단하는 사항을 관장하며, 이를 교직부운영위원회에서 심의한다.

17. 천문대

가. 설립목적

천문대는 천문우주과학에 관한 교육 및 연구, 지역사회 청소년 및 주민들을 위한 우주 관측 프로그램개발, 해당분야의 인력양성, 국제협력 및 공동연구와 기타 천문대의 목적에 부합되는 업무를 수행하는 것을 목적으로 한다.

나. 연혁

1998.	8. 17.	IBRD차관으로 국내대학 최대구경인 1m 망원경 도입
	11.	청주시와 함께 상당산성 인근에 천문대 건립 추진시작
1999.	12. 30.	청주 상당산성 남문주차장에 간이천문대설치
2000.	9.	상당산성 동문 밖 일원동 자연녹지를 상당우주과학공원화 및 진입 도로 사업 (충북대 천문대 유치) 확정(청주시)
2000.	12.	본부 부속기관으로 천문대 설립
2001.	2.	초대 대장 정장해 교수 임명
	9.	제2대 대장 김용기 교수 임명
2002.	3.	제3대 대장 서경원 교수 임명
	9.	제4대 대장 김용기 교수 임명
2006.	9.	제5대 대장 이용삼 교수 임명
2008.	4.	충북 진천군 문백면 소재에 충북대학교 천문대 개관
2008.	9.	제6대 대장 김천휘 교수 임명

2010.	9.	제7대 대장 이용삼 교수 임명
2010.	9.	제7대 대장 이용삼 교수 임명
2012.	9.	제8대 대장 김천휘 교수 임명
2013.	9.	제9대 대장 이용삼 교수 임명
2014.	8.	천문 체험학교(오토캠핑장) 개장
2014.	9.	제10대 대장 김용기 교수 임명
2017.	3.	제11대 대장 김천휘 교수 임명
2018.	10.	제12대 대장 김용기 교수 임명

다. 조직

총장이 본교 부교수 이상의 교원 중에서 임명하는 천문대장과 연구부, 기획부 및 운영관리부를 두어 천문대의 업무를 수행하고 있으며, 각 부의 부장은 대장의 추천으로 총장이 임명한다. 또한 천문대의 운영에 관한 중요한 사항을 심의하기 위하여 운영위원회가 있는데 위원장은 천문대장이 맡는다.

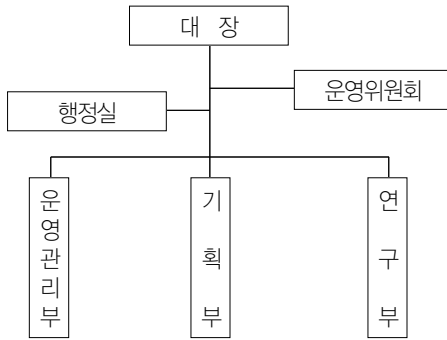

라. 운영현황

충북대학교 천문대는 광해(光害)가 없는 곳에서 양질의 천문관측을 할 수 있는 교육과 연구를 수행할 수 있도록 국내대학에서 제일 규모가 큰 1m급 천문관측 시설을 제공하고 있다. 교내 40cm와 35cm 망원경과 소백산 60cm 망원경을 사용하여 이미 충북대학교 관측 천문 연구활동 가운데 근접쌍성 연구는 국내외적으로 가장 활발한 연구그룹 중에 하나이다. 근접쌍성 관측활동을 수행하기 위하여 지속적인 관측설비를 확충할 계획이다.

현재 보유하고 있는 고분해능 CCD 영상자료 관측장치를 설치하고 교육전산망을 연결하여 방대한 관측 영상자료들을 처리할 수 있도록 완비하여 최상의 근접쌍성의 측광시스템을 갖추어 관측한 관측자료를 제공하며, 관측자료를 통하여 많은 논문과 연구결과물을 제공한다.

년차적으로 분광관측을 수행할 수 있도록 고분산 분광기를 설치하도록 이에 필요한 연구비와 재원을 마련하는 한편 근접쌍성의 시선속도를 관측하여 운동성분을 분석한다. 그 외 교내 설치되어 있는 태양표면과 홍염관측 장비와 한국천문연구원의 태양전파망원경을

이전하여 설치 운영한다.

한국천문연구원의 사업으로 추진 중인 지구 근접천체 관측망에 참여, 지구 근접천체 관측망원경을 충북대학 천문대로 유치하여 설치하도록 추진한다. 아울러 추후 예산 범위내에서 적외선 영상 관측 및 자료 처리시설을 운영할 계획이다.

특히 2014년부터 가족과 함께하는 다양한 천문교육과 체험을 할 수 있는 천문체험학교 오토캠핑장을 운영하면서 다양한 교육환경과 실습환경에 대한 전공학생들의 실 체험을 통하여 최근 늘어가고 있는 천문관련 학원천문대에 많은 취업자를 배출하고 있다.

18. 공학교육혁신센터

가. 설립목적

공학교육혁신센터의 설립목적은 공학교육 내실화, 변화하는 산업구조에의 능동적 대처, 국가 경쟁력 제고라는 시대적 요구에 발맞추어, 공학교육시스템을 개발하고 이를 운영 관리하는데 있다. 구체적으로 공학교육인증프로그램의 준비, 지원, 운영, 평가, 지속적 개선 등의 업무를 수행하며 아래와 같은 구체적인 목표를 가지고 있다.

- 가) 미래 신산업을 주도할 충북지역의 창의적 실무능력을 갖춘 산학융합형 공학인재 양성
- 나) 충청북도 차세대 전략산업과 연계한 창의적이고, 국제적인 실무형 공학인 양성 및 공학 교육 혁신프로그램을 개발
- 다) 의사소통 능력, 창의력 개발을 위한 효과적인 공학교육 방법론 및 평가 기법 확립
- 라) 충북지역 산업체 기술수요와 애로기술 관련 연구개발 및 기술지원 시스템 구축
- 마) 전인적인 공학인 양성을 위하여 산학과 연계한 새로운 개념의 공학교육 방법론 개발
- 바) 충북지역 전략산업 지원 및 수요에 부합하는 연구과제 도출과 기술이전을 위한 산학 협력 활성화

나. 연혁

2006.	충북대학교 공학교육혁신센터 설립
2006. 5. 15	센터장 신소재공학과 홍주화 교수 임명
2008. 5. 18-20	공학교육 예비인증 방문평가, 15개 프로그램
2009. 1. 1	센터장 기계공학부 이응석 교수 임명
2009. 1. 8	공학교육 예비인증 획득 (3개 대학, 14개 프로그램)
2010. 4.11-13	공학교육인증 방문평가 (3개 대학, 13개 프로그램)
2010. 10. 18	센터장 건축공학과 김옥규 교수 임명
2010. 12. 22	공학교육인증 획득 (3개 단과대학, 13개 프로그램)
2011. 3. 1	컴퓨터과학 심화프로그램 신설
2012. 4. 15-17	공학교육인증 방문평가 (3개 단과대학, 12개 프로그램)
2012. 10. 18	센터장 전자공학부 권오욱 교수 임명
2012. 12. 26	공학교육인증 획득 (3개 단과대학, 12개 프로그램)

- 2014. 5. 22-24 공학교육인증 방문평가 (3개 대학, 13개 프로그램)
- 2014. 10. 18 센터장 토목공학부 김성보 교수 임명
- 2014. 12. 22 공학교육인증 획득 (3개 단과대학, 13개 프로그램)
- 2015. 4. 21 공학교육혁신지원사업 신규 선정(주관 산업통상자원부, 한국산업기술진흥원)
- 2016. 3. 1 공학교육혁신지원사업 계속 운영(주관 산업통상자원부, 한국산업기술진흥원)
- 2016. 4. 12 공학교육인증 조건부인증 방문평가 (3개 대학, 7개 프로그램)
- 2016. 10. 12 공학교육인증 획득 (3개 단과대학, 7개 프로그램)
- 2016. 4. 10-11 공학교육인증 방문평가 (2개 단과대학, 10개 프로그램)
- 2017. 9. 19 공학교육인증 획득 (2개 단과대학, 10개 프로그램)
- 2017. 3. 1 공학교육혁신지원사업 계속 운영(주관 산업통상자원부, 한국산업기술진흥원)
- 2017. 3. 1 센터장 정보통신공학부 안재형 교수 임명
- 2018. 3. 1 창의융합형공학인재양성지원사업 계속 운영

다. 조직



라. 주요 업무

- 가) 공학교육 혁신을 위한 교수 및 학습체계 개발 등의 사업수행 및 연구
- 나) 공학교육 인증기준에 필요한 창의적 공학설계기법 및 교과목 개발에 관한 사항
- 다) 공학계열 각 프로그램의 교육목표 및 학습 성과 평가 법 개발에 관한 사항
- 라) 공학교육관련 각종 정보의 수집분석 및 제공에 관한 사항
- 마) 공학교육 관련 학연·산관 교류 협력 및 연구에 관한 사항
- 바) 그 밖의 공학교육 혁신 및 인증 관련 업무 지원에 관한 사항

19. 공과대학부속공장

가. 설립목적

부속공장은 교수 및 대학원생의 연구, 학부학생의 교육과목과 관련된 실험·실습을 위한 장소, 장비 및 기기, 전산실 운영 등 공학교육의 효율적인 지원을 목적으로 한다.

나. 연혁

1980.	3.	국립대학교설치령 제11조 제3항에 의하여 공과대학내에 부속공장을 설립
1986.	2.	공과대학내에 부속공장을 신축하여 이전
1996.	3.	공학지원센터 통합 운영
2006.	1.	공학지원센터를 공학지원부로 명칭 변경
2012.	3.	공동실험실습지원부 운영

다. 조직

- 1) 부속공장에는 공동실험실습지원부, 공학지원부, 연구개발사업지원부가 있으며
- 2) 공동실험실습지원부는 공동실험실습실이 있고, 공학지원부에는 전산응용교육실, 여학교육실이 있고, 연구개발사업지원부는 가공지원실, 공용실험실, 공용기기실, 사업지원실이 있다.

라. 현황

1) 공동실험실습지원부

5개의 랩실로 구성되어 있으며, 공동실험실습실 및 공동기기 설치·운영에 따른 교수·대학원생에 대한 공동 교육연구·실험증진과 학생 실습용 기자재의 효율적 집중 관리 및 공동운영 활성화를 위해 설치함.

랩	실험내용	주요장비
1A	건설분야(구조)	정적유압식액추에이터 유압서보진동시험기용 제어기 및 펌프 Unit
1B	건설재료(토질)	
1C	건설재료(콘크리트)	
II	측량및GIS 준비실	Global positioning system receivers Distance meters
III	기계공학 기초분야	3차원좌표측정기, 광계측시스템, PIV유속계측시스템, Force plate system
IV	화학공정 기초분야	다채널전기화학분석기, 적외선분광기, 고속카메라, Gas Chromatograph, Force Tensiometer
V	환경 수질 분야	Water Purification, Do meter, Spectrophotometer PH meter, Dispenser

2) 공학지원부

공학교육지원을 위한 전산응용교육실, 어학교육실 운영

실 명	교육내용	수용인원
전산실1	Auto Cad 중심으로 전공수업 지원	53
전산실2	Pro-Engineer 중심으로 전공수업 지원	52
전산실3	개방형 전산실 학기중 : 09:00 ~ 21:00 방학중 : 09:00 ~ 18:00	53
어학실	영어청취력, 회화, 토익말하기쓰기등	40

3) 연구개발사업지원부

다음을 위한 가공지원실,2 와 공용기기실, 사업지원실을 운영한다.

- ① 각 학과 및 학부에서 의뢰하는 실험기와 실험장치의 보수, 제작 및 가공.
- ② 산업분야에 관한 생산과 기술의 연구지원
- ③ 공과대학과 관련된 특별사업지원

실 명	주요업무
가공지원실,2	제작의뢰 가공, 기계, 안전 실습교육
공용기기실	기기분석실, 재료실험실, 특수장비실로 구분하여 공용장비 설치
사업지원실	공과대학과 관련된 특별사업지원

20. 농업생명환경대학부속농장

가. 설립목적

부속농장은 농업생명환경대학 교수와 대학원생들의 연구를 위한 시설과 학부학생들의 교육과목과 관련된 실험실습장소와 자료의 제공, 주요작물의 재배기술 개발과 품종개량을 통한 농업기술발전 및 보유시설 및 전시포를 이용한 지역농민 교육을 목적으로 하고 있다.

나. 연혁

부속농장은 1951년 충북대학교의 개교와 함께 설립되었으며, 1956년 현재의 개신동 캠퍼스로 이전하여 종합 농장체제를 갖추어 운영되어 왔다. 그 동안 대학 발전을 위하여 농장의 규모가 많이 축소되었으나 최근 유리온실을 비롯한 시설과 장비가 확보되어 연구와 교육에 크게 기여하고 있다.

다. 조직

농장의 제반운영을 심의하기 위하여 농장장을 포함해서 각 부의 부장 및 제6행정실장, 그리고 전임강사 이상의 교원중에서 농장장 추천에 의해 학장이 임명한 10명이내의 위원들로 구성된 운영위원회가 있으며, 농장장 아래 연구부, 사업부 및 관리부가 있다.

라. 기능

- 1) 학부생의 농학교육에 대한 실험실습
- 2) 교수 및 대학원생의 각종 연구
- 3) 선진농업기술 및 작물의 도입과 개량
- 4) 교육 및 연구용 각종자료의 제공
- 5) 지역특성에 적합한 농업기술의 연구개발

마. 시설현황

- 1) 포장 : 답작포 5,447m², 전작포 17,758m², 과수원 7,590m²
- 2) 온실 : 표본온실 1동 66.1m², 재배온실 5동 각 56.2m²
자동조절 유리온실5동 1,126m² 및 관리동 736m²
- 3) 농장관리사 : 강의실, 실험실, 행정실 등 1,157m²
- 4) 농기계 창고 : 건조실, 농기계실, 농자재 저장 263m²
- 5) 대형트랙터, 콤바인, 경운기 등 각종 농기계 등 보유

21. 농업생명환경대학부속동물자원개발센터

가. 설립목적

동물자원개발센터는 축산학 전반에 걸친 이론과목을 통한 학부학생 현장실습, 기술연마 및 교수와 대학원생의 실험연구 수행을 기본 목적으로 한다.

나. 연혁

동물자원개발센터는 종합농장체제로부터 1956년 9월 부속목장으로 분리 설립되었으며, 1968년 충북대학교 농과대학 부속동물사육장으로 명칭이 변경되었고, (규칙 제699호) 2005. 3. 3. 농업생명환경대학 부속 동물자원개발센터로 변경

다. 조직

동물자원개발센터에는 관리부, 연구부를 두고 관리부에 행정실, 대가축관리실, 중소가축관리실, 가금관리실, 초지, 사료포관리실을 두며 연구부에서는 가축육종분석, 가축영양사료, 반추가축, 단위가축, 초지, 축산가공 유전공학, 가축위생 및 방역에 관한 연구를 관장한다.

라. 시설 및 가축현황

관리사무실(9,9㎡), 관사(105㎡), 건조창고(72㎡), 유우사(222㎡), 돈사(136㎡), 유우방목장(324㎡), 돼지방목장(48㎡), 등이 시설되어 있으며, 교내 첨단동물자원개발센터(596㎡) 2007년 1월 완공, 교외 동물자원개발센터 본관동(1,147.96㎡), 한우사(1700.5㎡), 유우사(600㎡), 돈사(612㎡), 계사(343.2㎡), 사슴사, 면양, 마사(450㎡)건초, 기계창고(288㎡), 축분저장소(148㎡), 기계실(17.5㎡)이 신축예정입니다. 가축사육두수는 한우 2두, 육우 1두, 돼지 16두를 사육하고 있다.

마. 연구활동

교수학술연구 및 대학원생과 학부학생들의 실험논문 수행을 위한 각 전공별 즉 육종, 번식, 영양, 사료, 생리해부, 유전공학, 초지, 가공, 수의, 양목, 양봉과 생태 등의 연구활동의 현장으로서 기여한다.

22. 농업생명환경대학부속학술림

가. 설립목적

부속학술림은 강의실과 연구실에서 탐구한 산림과학 전반에 관한 전문적 이론을 현장에서의 실험과 실습을 통하여 기술을 연마하는 실습장으로서 유능한 임업인과 지도자를 양성하는 동시에 교수 및 학생들의 학술연구를 위한 목적으로 1959년 12월에 설립되었다. 한편 삼림자원의 배양, 국토보전 및 후생적 가치를 증대시킴으로써 국가경제발전에 기여하고 인간의 정서를 함양하는 데도 큰 목적이 있다.

나. 조직

학술림의 설립목적 달성과 합리적인 운영을 위하여 제정한 학술림 규정(규칙 제 704호 2005. 4. 18)에 의거 연구부, 사업부 및 관리사무소를 두고 업무를 분장하고 있으며 학술림장의 자문에 응하기 위하여 운영위원회를 두고 있다. 또한 본교 교직원이나 학생이 학술림의 시설을 이용하고자 할 때에는 사전에 학술림장의 허가를 받도록 하고 있다.



다. 위치 및 시설

1) 위치

- 가) 월악산 학술림 : 충북 제천시 한수면 송계리 4구(충북의 명산인 월악산일대 표고 1,097m)
- 나) 세종 학술림 : 세종시 전의면 다방리, 세종시 금남면 성덕리
- 다) 교내 학술림 : 충북 청주시 흥덕구 개신동

2) 규모

- 가) 월악산 학술림 : 충북 제천시 한수면 송계리산 46-1 외 26필지 2,428.3ha(수종 125과 270속 398종 분포)
- 나) 세종 학술림 : 세종시 전의면 다방리 산14-1번지 외 16필지 8.27ha
세종시 금남면 성덕리 산 20-1 1.71ha
- 다) 교내 학술림 : 충북 청주시 흥덕구 개신동 산105번지 외 2필 2.93ha

3) 시설

- 가) 월악산학술림 송계관리소
시멘트 벽돌 슬라브 2층, 연건평 528㎡(160평) 강의실, 회의실, 표본실, 식당, 사무실, 숙직실 각 1실 및 침실 5실, 기타로 구성되어 있다.
- 나) 산림기술박물관 (구 월악산학술림 골외관리소)
2,833㎡(856.98평), 시멘트 벽돌스레트 단층
강의실 82.06㎡(24.82평)
사택 27.08㎡(8.19평)
화장실 14.63㎡(4.42평)
- 다) 묘포장
월악산 학술림 : 2,317㎡(700평 : 조림용 잣나무, 기타)
교내 학술림 : 4,439㎡(2,847평 : 학생실습용, 조림용, 조경용수목)
- 라) 온실 : 66㎡(20평 : 실험실습용 자료)

라. 주요 업무

- 1) 학술림일대의 식생조사 및 표본, 자료수집
- 2) 식재조림, 만절, 제벌, 간벌 등 무육실습
- 3) 삼림병해충조사, 방제실습 및 표본, 자료수집
- 4) 수간석해 재적측정 및 삼림경영계획 실습
- 7) 벌채조제, 제탄, 송지 채취실습
- 8) 굴피, 송지, 제탄, 송이, 목재 등 생산
- 9) 교직원 및 학생들의 Seminar 및 연습장소 제공
- 10) 1984. 12. 31자 건설부고시 제555호에 의거 국립공원 17호로 지정
- 11) 인공조림 면적은 393,6ha이고 수종은 낙엽송, 잣나무, 리기다소나무, 편백, 유실수 등

23. 수의과대학부속동물의료센터

가. 설립목적

충북대학교 수의학과 교수진과 연구진의 축적된 경험 및 지식을 바탕으로 학생들에게 수의임상교육을 위한 실습장 역할을 하도록 한다. 지역사회에서는 동물에 대한 3차 진료기관으로서의 역할을 수행하며, 인수공통 전염병을 포함한 질병예방을 통하여 동물과 인류의 보건향상을 도모한다. 또한 산업동물의 질병치료 및 전염병 예방을 통하여 가축위생 및 축산분야의 생산성 향상에 이바지함을 목적으로 한다.

나. 연혁

동물의료센터는 국립대학 설치령에 의거 농과대학 부속동물병원으로 1960년 11월에 개설한 이래 꾸준한 발전을 거듭하여 새로운 의료기기와 인원을 확충하였다. 1994년 3월부터 수의과대학 부속동물병원으로 개칭한 후 1999년 10월에는 동물병원의 신축으로 소동물 수술실 및 진료실, 처치실, X-선실, 영상진단실, 임상병리검사실, 입원실, 대동물 진료실 및 처치실, 약국 등을 따로 확충하였으며, 2004년 7월에는 충북대학교학칙개정 규칙 제 665호에 의거 현재의 동물의료센터학교기업으로 거듭나게 되었다. 동물의료센터는 명칭에 걸 맞는 CT 촬영실, MRI 촬영실, 초음파검사실, 진단검사실 등의 시설확충 및 진료·진단장비의 첨단화를 가속하고 신규 연구·진료인력을 총원하는 등 현대화 및 질적 향상을 이루고 있다.

현재 동물의료센터는 국내외 저명한 수의학 관련교수와 더불어 전임수의사, 전공의 등과 함께 수의내과, 수의외과, 수의산과, 수의진단영상의학과, 수의진단검사의학과, 조류질병과, 야생동물의학과, 어류질병과, 전염성질병 및 산업동물질병과 등의 다양한 분야에 양질의 수의기술을 제공하고 있다.

다. 조직

동물의료센터장 하에 진료부, 병성감정부, 행정교육지원부를 두고 있으며 각부에는 부장이 위촉되어 담당하고 있으며 세부적으로 진료부에는 내과, 외과, 산과, 피부과, 안과, 응급의학과, 마취과, 야생동물의학과, 조류질병과, 어패류질병과, 진단검사와, 방사선과, 진단병리과, 약제과가 있으며, 병성감정부에는 병리검사와, 미생물감정과, 역학조사과, 기생충감정과, 그리고 행정교육지원부에는 기획과, 경리과, 원무과, 현장실습관리과, 수련의관리과, 평생교육과를 두고 있다. 각 과에는 강좌 담당교수가 전공과목별로 각종 동물의 진료·진단검사가 이루어지고 행정교육지원 등이 포함된다. 또한 동물의료센터에 관한 주요사항을 심의하기 위해 센터장을 포함한 10인 이내의 운영위원회가 설치되어 있다.

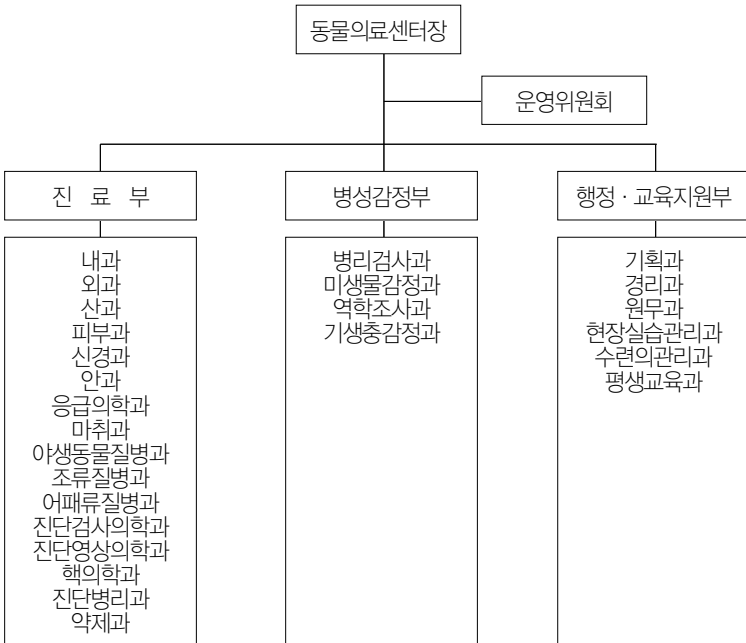

라. 주요 업무

학부 및 대학원생의 임상실습 교육, 외래 동물의 진료, 입원치료 및 동물질병 진단과 치료 방법에 대한 체계적인 연구를 수행하여 더욱 향상된 방법들을 개발하는데 힘을 모으고 이러한 신기술을 수의사 평생교육프로그램과 자문을 통해 보급함으로써 수의사의 진료 기술을 향상시키고 있다. 개업수의사의 의뢰 동물에 대한 2차 및 3차 진료를 수행하고 이에 대한 학술적 연구와 교육을 담당한다. 또한 가축 전염병의 파악과 병인학적 진단치료 및 방역 예방, 축산 및 낙농가에 대한 질병상담 및 자문, 임상학술 교류, 지역사회의 공중

보건학적 자문 및 환경보전업무 등을 통해 동물의 보건과 가축위생의 향상을 위해 교육과 연구를 하고, 전공 과목별 진료 시스템을 구축하여 양질의 진료 서비스를 제공한다.

24. 약학대학부속약초원

가. 설립목적

약초원은 1956년 5월에 설립되었으며, 생약 및 약용식물 자원의 교육 및 연구를 위한 핵심 기반시설로 활용되고 있다. 약용식물의 외관에 의한 감별, 생리, 생태, 분류 재배의 지식을 습득시키고, 채취시기에 따른 식물성분 변화 시험, 순화재배 시험, 우수품종의 개발을 위한 육종학적 시험 등을 통하여 새로운 의약품 자원개발과 응용에 기여하며 생물종 다양성 보전의 장으로 이용되고 있다.

나. 조직 및 현황

본 약초원에는 원장 1인과 재배부, 표본부에 각각 부장 1인을 두고 있다. 면적은 표본포 400㎡, 재배포 1,800㎡를 보유하고 있으며, 각종 약용식물의 재배시험과 300여 종 이상의 표본식물을 보존 관리하고 있다.

다. 기능

- 1) 국내 약용식물 및 생약자원 확보 및 보존
- 2) 생약자원의 표본식물 보존관리
- 3) 각종 생약의 재배시험 및 실험재료 보급
- 4) 순화 재배시험 및 육종학적 시험
- 5) 교육 및 연구용 식물재료 제공

라. 주요활동

- 1) 주요식물(생약)의 자원 확보 및 분류
- 2) 주요식물(생약)의 외부 및 내부 형태 시험
- 3) 주요식물(생약)의 품질관리를 위한 시험법 연구
- 4) 주요식물(생약)의 유효성분 분석 연구
- 5) 주요식물(생약)의 약효 및 응용에 관한 연구

마. 이용안내

본 약초원에 보유하고 있는 각종 약용식물에 대하여는 언제든지 견학이 가능하며 각종 약용식물의 재배실험을 희망하는 단체나 개인은 언제나 본 약초원을 이용할 수 있다. 또 본 약초원에 있는 표본을 분양받고자 할 때는 소정의 절차를 거쳐 분양이 가능하다.

※ 약학대학 약초원 현황

구분	위치	면적 (m ²)	비고
개신캠퍼스	충북 청주시 서원구 충대로1 (S4-2, 구 약학연구동)	400	표본포
학외	충북 청주시 서원구 개신동 산105	1,800	재배포

25. 약학대학부속실습약국

가. 설립목적

실습약국은 끊임없이 개발 창제되는 의약품의 발전과 보조를 맞추어 심오한 학문적 이론을 바탕으로 하며 새로운 의약품의 조합, 투여 및 약국경영에 관한 기술을 습득함으로써 지역사회 발전에 이바지할 수 있는 유능한 약학도 양성을 목적으로 1956. 9. 31 설립하여 현재에 이르고 있다.

대국민 서비스로서의 약사의 역할과 의약품의 연구 및 개발 환경은, 한미 FTA 등 대외적인 변화와 함께 내부적으로는 약대 6년제 시행 및 약학기술의 급격한 발전 등에 의하여 크게 변화되어 가고 있다. 이와 같은 급격한 환경 변화에 발맞추어 약학대학부속 실습약국은 끊임없이 개발 창제되는 의약품 산업의 발전과 보조를 맞추어 심오한 학문적 이론을 바탕으로 한 새로운 의약품의 조합, 투여 및 약국경영에 관한 기술을 습득함으로써 지역사회 발전에 이바지할 수 있는 유능한 약학 인재를 양성하는데 주력하여 왔다.

나. 조직

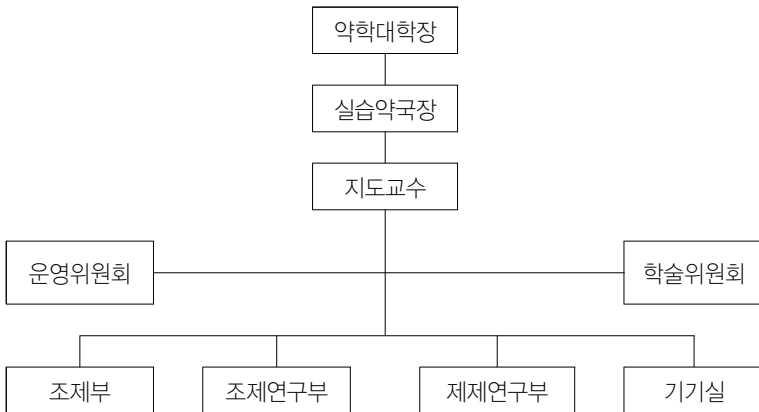

다. 주요활동

본 부속약국은 조제대를 갖춘 실습실을 약학대학 1관 3층에 확보하고 있으며 다음과 같은 역할을 하고 있다.

- 1) 조제부 : 의약품의 조제
- 2) 조제연구부 : 의약품 조제의 이론 및 기법 연구
- 3) 제제연구부 : 의약품 제형 및 제제 이론 및 기법 연구
- 4) 기기실 : 실습약국 필요 기기 비치 및 관리
- 5) 운영위원회 : 실습약국 운영에 관한 자문 및 심의
- 6) 학술위원회 : 조제 및 제제 연구 및 교육에 관한 자문 및 심의

라. 발전계획

2011년 출발한 약대 6년제의 전면 실시 등 격동하는 약학 분야 전반의 환경변화에 발맞추어 약학 분야의 전반적인 교육, 연구, 봉사 및 운영실태 등에 대한 자체적인 분석 후 문제점을 스스로 진단, 규명하고 그 해결책과 개선방안을 모색하여, 임상실무 실습이 강화되는 6년제 교육환경에서 중요한 부분인 조제(연구) 및 제제(연구)부분에서 실습약국의 기능과 역할을 향상시키고 관련 학문분야의 발전에 부응함으로써 차세대를 책임질 우수한 약학인재를 양성함은 물론 충북대학교, 지역사회 및 국가의 발전에 이바지하는데 있다.

또한, 대학 및 부속기관의 사회적 및 국가적 역할이 점차 강화되는 현실에 부응하여 부속실습약국의 질적 수준을 체계적이고 구체적으로 향상시킴으로서 약학대학의 체질개선과 교육과정의 내실화에 기여하고자 한다. 창의적이고 진보적인 발상과 의견을 수렴하고 약국 실무, 임상경험 및 제약분야의 교육이 강화되는 약학교육의 6년제에 따른 실습약국의 발전 계획을 통하여 다음의 목표를 달성하고자한다.

- 1) 약대 6년제에 대비한 임상 실무실습의 핵심 주제로 실습 및 현장교육을 추진.
- 2) 6년제 실시에 맞춘 국제적 수준의 기자재 시설 및 예산을 확보.
- 3) 임상실무실습을 위해 지역 병원약국 및 임상약국과의 협동 교육과정을 설립.
- 4) 의약품의 실제 판매를 담당하는 교내 약국을 적극적으로 추진.
- 5) 동문회 발전기금 등을 활용하여 약학대학 오송캠퍼스 내의 실습약국 및 제약공장 설치 추진.
- 6) 전산망 확충으로 처방전의 전산화 교육체제를 갖춘.

26. 평생교육원

가. 설립 목적

충북대학교 평생교육원은 “현대사회는 평생교육이 절실히 요구되고 있어 누구나 평생 교육을 받아야 한다.” 는 당위성 아래 평생교육을 선도할 수 있는 지적능력과 정서적 소양을 갖춘 인간화, 전문화, 정보화, 국제화를 목표로 하여 지역사회와의 긴밀한 연계교육에 중점을 두고 있다. 이러한 맥락에서 “문화적 교양의 함양” 과 “새로운 기술·기능의 연마”, 그리고 “건강증진” 이라는 세 축을 중심으로 평생학습의 장을 열어가고 있으며, 이러한 목표를 위하여 우리 대학교가 가지고 있는 교육용 시설, 전문가, 다양한 설비와 정보·자료를 공유토록 하면서, 다양하고 구체적인 교육 프로그램으로 성인교육을 수행함으로써 지역사회 주민들의 자질과 능력을 향상시켜 삶의 질을 높이고 가정과 사회와 국가발전에 기여할 수 있도록 하고 있다.

나. 연혁

1996. 9. 20	충북대학교 사회교육원 개원
2001. 3. 1	충북대학교 부설 평생교육원으로 개칭
2006. 8. 27	충북대학교 평생교육원 이전(N5동)
2008. 10. 17	제5회 평생학습대상 특별상 수상(대학부설평생교육원 부문)
2009. 6. 9	대학부설평생교육원활성화사업 선정(교육부)
2011. 7. 27	충북대학교 평생교육원 입학사정관교육연수센터 설립
2012. 1. 27	충북대학교 평생교육원 글로벌교육센터 설립
2013. 7. 19	2013년 대학중심의 평생학습활성화 지원사업 비하위전문가 과정 선정(교육부)
2014. 4. 1	산림청 산림치유지도사(2급) 양성기관 선정
2014. 6. 2	2014년도 현장맞춤형교육훈련사업 선정(한국산업단지공단)
2014. 12. 19	충북대학교 평생교육원 신축 이전[수곡동 구]검찰청부지]
2015. 1. 1	충북대학교 공작학원, 평생교육원 부설기관으로 업무 이관
2015. 6. 11	산림청 산림치유지도사(1급) 양성기관 선정
2015. 7. 30	지역사회와 함께하는 아름다운 세상만들기 『한여름밤의 화이트 크리스마스』 개최
2015. 9. 1	충북농협 여성리더 아카데미과정 운영
2015. 10. 28	중국 연변대학교 평생교육원과의 교류협력추진 협약 체결
2015. 12. 12	지역사회와 함께하는 아름다운 세상만들기 『사랑의 연탄 나눔』 실시
2016. 1. 6	2015년 현장맞춤형교육훈련사업 「3D 프린팅 기술전문가 양성과정」 운영
2016. 1. 7	2015년 국립대학 혁신지원사업 지역사회와 함께하는 프로그램 운영
2016. 5. 10	녹색실천 선도기관 선정(생명문화도시 창조, 2016년 녹색시민실천 협약식)
2016. 5. 10	2016년 충청북도 평생교육 프로그램 공모사업 프로그램 운영
2017. 7. 8	2017년 간호조무사 전문보수교육 운영
2017. 11. 22	청주시민과 함께하는 「한국 환상동화 도서관 및 삽화전시회」 개최
2018. 5. 11	2018년 충청북도 보육교직원 보수교육 운영
2018. 7. 17	연변대학교 평생교육원 공동주관 「외식산업 최고경영자과정」 운영

다. 조직

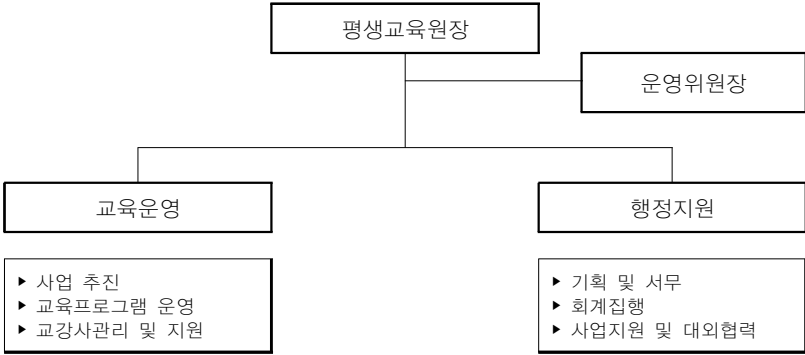

라. 활동사항

충북대학교 평생교육원은 전문교육기관인 대학의 지식과 정보를 활용해 지역사회 및 주민들에게 봉사하는 열린 캠퍼스를 지향하면서 행복한 시민, 건강한 시민, 안전한 시민이 되는데 기여하고 있다. 매년 500여개의 프로그램, 150여명의 교강사, 6,000여명의 성인학습자를 교육하는 중부지역 최대의 평생교육기관으로 자리매김하고 있으며, 주요 사업으로는 다음과 같다.

- 1) 지역사회 주민을 위한 일반교양 및 전문 교육과정의 운영
- 2) 지역사회 평생학습 역량강화 프로그램 운영
- 3) 지역사회연계 여성능력 향상 전문교육 프로그램 위탁 운영
- 4) 양극화해소를 위한 소외계층 프로그램 운영
- 5) 평생교육 환경조성을 위한 설비 투자
- 6) 지역사회 평생학습 네트워크의 구축
- 7) 평생교육 담당자를 위한 전문성 제고 프로그램 운영
- 8) 지역의 「니눔문화배움」의 종합 Community 센터 역할 수행

마. 평생교육원 강의실 시설현황

실번호	실명	수용인원(명)
B01	기계살전기실	-
101	신언임홀	256
102	경비실	-
103	커피실습실	12
104	커피숍	-
105	원장실	-
106	교육부장실	-
107	상담실	-
108	행정실	-
109	문서고	-
110	행정실장실	-
111	댄스실	25
112	세미나실	90
201~209	일반강의실	각 24
210~211	전산실	각 20
212	GX Room	20
213	조리실	24
301~303	일반강의실	각 40
304	중국문화체험실	-
305	공자학원교수실	-
306~307	계단식강의실	각 50
308	서양화실	25
309	동양화실	25
310	공예실	25
311	음악실	40

바. 기타

- 1) 주소 : 충북 청주시 서원구 구룡산로 351 충북대학교 평생교육원
- 2) 전화 : 043)261-2075~77, FAX : 043)276-8315
- 3) 홈페이지 : <http://lifelong.cbnu.ac.kr>
- 4) 이메일 : social@cbnu.ac.kr

1). 평생교육원 부설 공자학원

가. 설립 목적

충북대학교 평생교육원 부설 공자학원은 2004년부터 중국정부가 국가 프로젝트의 일환으로 중국어와 중국문화 보급을 위하여 사상가·교육자·철학인 “공자”를 명칭으로 하여 세계 각국에 설립·운영하고 있는 중국어 전문교육기관이다.

충북대학교 공자학원은 2006년 9월 28일 중국정부 교육부와 국가한어국제보급영도소조 판공실의 지원을 받아 전국 대학 최초로 설립되었다.

나. 연혁

2006. 9. 18	한국 충북대학교와 중국국(한반도)의 충북대학교 공자학원 설립에 관한 MOU 체결
2006. 9. 28	충북대학교 공자학원 설립
2007. 3. 12	2007학년도 제1학기 중국어회화 개강
2009. 3. 9	평생교육원에서 공자학원 업무 담당
2012. 1. 20	국제교류본부(前 국제교류원)에서 공자학원 업무 담당
2015. 1. 1	평생교육원에서 공자학원 업무 담당
2015. 4. 2	공자학원 이전 개원식(현판식) 개최
2015. 4. 30	공자학원 중국문화체험실 운영
2015. 5. 20	중국 문화 도서 『중국의 숨은 보석-연변』 출판
2016. 6. 9	공자학원 교우회 창립
2016. 7. 13	충북대학교-연변대학교 공자학원 운영에 관한 합의서 체결
2016. 7. 14	공자학원 설립 10주년 기념 행사 개최
2017. 6. 9	제4회 중국어 교육 학술 세미나 개최
2017. 6. 19	제1회 중국 시문 낭송대회 개최
2018. 11. 9	중국 남창대학 예술단 초청공연 개최
2018. 12. 1	제2회 전국공자아카데미 중국시문낭송대회 개최
2018. 12. 14	제5회 한·중 차세대 포럼 개최

다. 조직

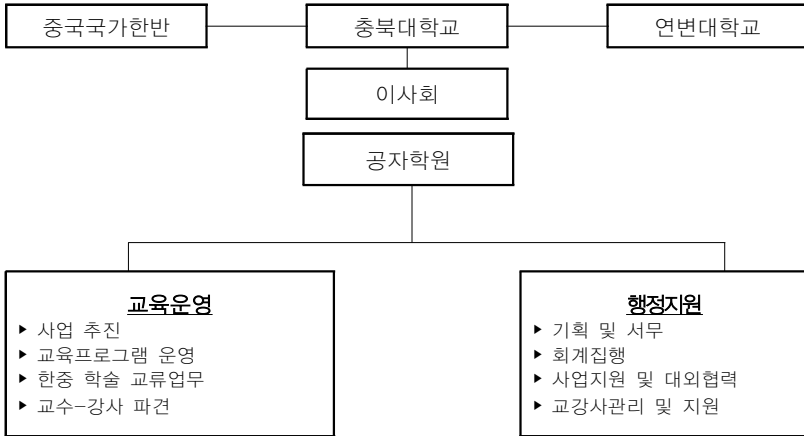

라. 활동사항

충북대학교 평생교육원 부설 공자학원은 중국 연변대학교와 협력관계를 맺고 있어, 연변대학교 한어문화대학에서 파견한 교류교수 3명 및 원어민 강사 6명이 모든 강의를 담당하고 있으며, 중국 정부로부터 교육컨텐츠와 교재, 교육과정 등을 제공받아 수준 높은 강의를 보장하고 있다. 또한 공자학원에서는 중국 문화를 지역사회에 보급하는 다양한 사업을 진행하고 있다. 주요 사업으로는 다음과 같다.

- 1) 중국어 회화 강좌 운영 및 체험 교육 실시
- 2) 중국어 강사 교육 과정(양성 및 직무교육) 운영
- 3) 중국 유학생 및 국가 지원 장학생 선발 및 상담
- 4) 중국어 능력시험 HSK·HSKK 시행
- 5) 한·중 문화 교류 사업
 - 중국 문화 탐방
 - 춘절맞이 행사
 - 경필 대회 및 말하기 대회
 - 한·중 포럼 및 세미나 개최

마. 기타

- 1) 주소 : 충북 청주시 서원구 구룡산로 351 충북대학교 공자학원
- 2) 전화 : 043)261-3667, FAX : 043)276-8315
- 3) 홈페이지 : <http://gongja.cbnu.ac.kr>
- 4) 이메일 : kongzi@cbnu.ac.kr

27. 출판부

가. 설립목적

1983. 3. 24. 규칙 제117호에 의거 설립된 출판부는 교내의 학술연구 및 문헌의 출판과 교육에 필요한 교재 및 인쇄물 간행을 통하여 학술문화 발전에 기여함을 목적으로 한다.

나. 조직

출판부에 편집실, 인쇄실, 행정실을 두어 각 업무를 분장하며, 출판업무에 관한 사항을 심의하기 위하여 출판위원회를 두고 있다. 출판위원회는 출판부장과 학사과장 및 총장이 임명하는 4인 이내의 위원으로 구성하며, 임명위원의 임기는 2년으로 한다. 위원장은 출판부장이 되고, 위원은 본교 조교수 이상의 교원 중에서 출판부장의 제청에 의하여 총장이 임명한다.

- 1) 편집실은 출판의 기획, 조사연구, 출판의 조정, 출판물의 교정 및 섭외에 관한 사항을 분장한다.
- 2) 인쇄실은 보유 시설에 의한 인쇄, 복사 및 재생업무를 분장한다.
- 3) 행정실은 도서의 판매, 계약 및 출판부의 서무에 관한 사항을 분장한다. 다만, 행정실을 두지 아니한 경우에는 편집실이 그 업무를 분장한다.

다. 기능

- 1) 교양 및 전공 교재의 간행
- 2) 학술연구물 간행
- 3) 교재, 일반 간행물의 출판 및 공급
- 4) 출판물에 관한 조사연구
- 5) 기타 필요한 사업

라. 교양교재 및 학술·교양도서 간행 현황

1) 교양교재

도서명	저(편) 자
한국사의 이해	한국사 연구실
대학한문	개신어문학회
탈현대사회의 가치와 명상	김용환
의식 심리학(수정증보)	ROBERTE ORNSTEN/원, 이봉건/역
볼링의 이론과 실제(증보)	장봉우
즐거운 골프여행	평생체육연구소
신체활동과 건강	최종환
국가발전의 제문제	권혁길
인류의 기원과 진화	박선주
테니스의 이론과 실제	최종환

도서명	저(편)자
개신공학윤리	김용환
신체활동과 스트레스	장봉우
골프의 이론과 실기	옥광
매일 만나는 한국어1	충북대학교 국제교류원
매일 만나는 한국어2	충북대학교 국제교류원
쉽게 말하는 한국어3	충북대학교 국제교류원
매일 만나는 한국어 활용	충북대학교 국제교류원
매일 만나는 한국어2 활용	충북대학교 국제교류원
쉽게 말하는 한국어3 활용	충북대학교 국제교류원
인류의 진화와 발자취	박선주
기초컴퓨터프로그래밍실습	컴퓨터프로그래밍교재편찬위원회
중국문화 이해하기	배득렬, 조현국
교육과 심리의 검사방법이해	허경조
빅데이터 이해와 활용	조완섭, 최상현, 나중화, 류관희, 김용채
생활속의 경제학	조택희
스포츠 건강과 웰니스	평생체육연구소
대학 글쓰기	대학 글쓰기 교재 편찬위원회
형성원리로 깨우치는 한자	실무한자 교재 편찬위원회
기초프랑스어연습 I, II	이은미

2) 전공교재

도서명	저(편)자
전자회로 실험	안재형 외2인
기초회로 실험	안병철 외2인
디지털 실험	조경록 외2인
안전공학 총론	이병곤 외6인
화학공장의 설계와 경제	염경호 외1인
진업작가로 살아남기	진익송
작물재배학원론	정승근 외8인
숲, 문화 그리고 인간(수정증보)	김재수 외10인
한국정치사상사원강론	민병학
독성학	김학성, 오기완
어류질병 진단기법	허강준, 김정호
육상경기	김태완, 장민경
계획모형	박병호
Fundamentals of Dream Design and Analysis	유영갑
사회과학의 메타분석방법론	이지훈

도서명	저(편) 자
현대고분자화학과공업	김공수, 김완영
T.S 엘리엇의 시	황철암
정치사의 이해	G.R.Elton/원, 민병학/역
G. 켈러의 단편	G. 켈러/원, 이명우/역
임연 · 임연정권 연구	신호철
증권거래법상 경영자민사책임론	송종준
비범한 학습	유인호
합성생물학	김영창 외3인
로하스시대의 바이오임업과 이용	김재수 외1인
아날로그/디지털 기초회로실험	조태원 외3인
정보통신공학 기초회로실험	조경록 외2인
ERP전략&자재관리 시스템	김영렬, 박진서
미리 가보는 수의학 교실	충북대학교 수의학교재편찬위원회
전자회로실습설계	권오욱 외 2인
도시구성	이준표
현대법학입문	류화신
바이오필과 함께하는 생명정보학	김영창
ERP 재고관리시스템	김영렬
Stata를 활용한 통계이론 및 실습	성현곤
디지털시스템설계 실습	김형원
마이크로프로세서 ARM Cortex-M3	김근우, 박찬식
AVR ATmega128을 이용한 에너지	김성진, 심승환, 오도봉
절감형 미니모바일 로봇	
라즈베리 파이 및 ARM	
임베디드시스템 실습	최민, 조경록, 안병철, 김태준, 이의신

3) 학술도서

도서명	저(편) 자
생물공학의 기술과 미래	김대재
명왕조 성립사 연구	전순동
장미의 고품질 생산기술	허정욱, 김태중, 백기업
녹색교통자전거-계획과 설계-	박병호
특수기능고분자	김공수
후삼국시대호족연구	신호철
동유럽민족문제연구	안성호
한국금융사	배영목
녹조식물해캄의 생물학	김영환

도서명	저(편)자
환경이상과 식물장애	차병진
현대사회와 윤리문제	김용환
안면외상학 기초에서 응용까지	진홍률
일본형 기업경영	김영래
서양중세의 음식과 축제	홍성표
생물인류학	박선주
몽유소설	한석수
초경질피막의형성원리와공업적응용	위명용
영어사의 이해	김성욱
한중국 근대개혁운동 비교	민병학
동양사회의 정신세계	장공자
정치사의 이해	민병학
사료로 읽는 중국고대 법제사	임병덕
적대적 M&A의 법리	송종준
미국이민의 역사·이론과 실제	민경희
베트남의 세계사	박홍영
후삼국사	신호철
근대러시아 문학사	김문황
윤희와 반윤희	정세근
아나키즘-철학과 이상	백용식
고대러시아문학사	김문황
세계윤리교육	김용환
영국의지역정책	최영출
인사관계법	노병호
현대민주주의 위기연구	안성호
국어 어원론(개정판)	조항범
동양과학개론	권일찬
남부유럽론	홍성후
알렉산드로스 대왕전기	윤진
시스템 사고와 시나리오 플래닝	김상욱
정보보호인력 양성정책	김태성
중세영국사의 이해	홍성표
문화국가론	김수갑
플라톤의 파르메니데스편 연구	김귀룡
수요중심의 인력계획	김태성
문법구조와 인지과정	최도규
충북의 선거와 지역정체성	강희경
미국의 대한반도 정책 이론과 실제	김일수
중국 고전문학이론의 이해	배득렬

도서명	저(편) 자
U.S. BUSINESS LAW CLASS	김광록
통감절요1,2,3,4	김정화
기업범죄론	이승준
한국어 어휘음운사 탐색	전철웅
보수의 이념과 진보의 정치빈곤	이항우
사회변화와 범죄	홍성표
경제수학	구영완
우주법론	이영진 외 5인
중국고대의 법제	임병덕
현대중국외교론	이장원
한국 경제사회의 천민성	김성기
가옥, 가족, 가구	김범철
혁신교육론 입문	김보림
현대미술론	윤우학
일본여성가극 다카라즈카	이성재
부동산물권 법리의 쟁점	김판기
시스템 사고와 창의	김상욱
20세기말 현대러시아 문학사	노만 N, 쉬나이더만 저/ 김문항 역
인문학으로 부정읽기	박연호
사회과예비교사의 수업관찰과 반성적 실천	강창숙
윤리적 인사관리	김찬중
주거복지법제와 주택임대차법의 현황과 과제	이은희, 여경수
제4세대 경영	김상욱
소비자와 미디어	유현정

4) 교양도서

도서명	저(편) 자
도전에는 영광이	장수익 외35인
- 대학교수의 지구촌 유학체험기-	
삶, 학문 그리고 사회	이동한 외32인
- 대학생을 위한 경험적 철학에세이-	
서재여적	노두현 외110인
다시보는 물리	김대식
이성과 자연	김동원
간 이야기	이현영 외6인
유토피아 연구와 크리스타볼프의 문학	박설호
중국의 전통문화 한국에 미친영향	최병수

도서명	저(편)자
종교윤리와 정산사상	김용환
역주회양동지	충북대학교 우암연구소
스코틀랜드 분리 독립운동의 역사적 기원	홍성표
역주 송파유고	충북대학교 우암연구소
자연과 사람과 시	김영남
우아한 삶에 대하여	고봉만
이효석의 서정미학	이익성
더 즐거운 변화	김기태
명가보목	신범식 외 1인
역주 금호유고	임동철 외 1인
심리건강,2	이봉건
한국의 환상동화 1,2,3	로돌프 메랭제, 김재홍
노년에 관한 인문학적 성찰	고봉만 외 7
해바라기는 해를 보려고 키가 자란다	러시아언어문화학과
제주환상동화	프랑스언어문화학과
충청환상동화	프랑스언어문화학과

마. 출판절차

- 1) 출판부 발간 교재를 개발하고자 할 때에는 각 교과목 편찬위원회(공동) 또는 해당과목 담당교수(개인)의 명의로 매학기 개시 5개월 전에 교재개발신청서를 출판부에 제출하여야 하고, 이를 출판위원회의 심의를 거쳐 총장의 승인을 받아 시행한다. 출판부 발간 교재의 전면 개편시에도 또한 같다.
- 2) 교재를 개발하고자 할 때에는 교재개발신청 이전에 출판부와 협의하여야 한다.
- 3) 학내 각 연구소에서 발행하는 논문집 원고를 조판 및 편집한다.

바. 발간교재 공급 방법

- 1) 필수교재의 경우 교과대금 납부고지서에 의하여 은행에 납부 후 교재 교환권 소지자에게 출판부에서 공급한다.
- 2) 출판부 발간 도서는 구내서점 및 주요 온라인 서점, 한국대학출판협회와 위탁하여 자율적으로 판매하며, 우편 주문에 의하여도 판매한다.

사. 기타

- 1) 주소 : 충북 청주시 서원구 충대로1 개신문화관 지하층 충북대학교 출판부
- 2) 전화 : 043)261-2952, FAX : 043)274-1256
- 3) 홈페이지 : <http://presscbu.chungbuk.ac.kr>
- 4) 이메일 : presscbu@cbnu.ac.kr

28. 대학신문방송사

가. 설립목적

충북대학교 신문방송사는 대학 언론으로서의 언론소통, 다양한 문화·학술정보 제공, 대학내 건전한 여론 형성과 대학 문화 창달, 언론인으로서 전문적 역량을 갖춘 기자 양성, 학내 구성원과 동문 및 지역 주민들과의 소통 등을 목적으로 한다. 이를 위해 각각 독립되어 있던 충북대신문, The Chungbuk Times, CUBS교육방송국을 하나로 통합하여 유기적인 협력을 바탕으로 대학언론으로서의 사명을 다하고 있다.

본 신문방송사는 교수와 학생들의 활동이나 연구동향 및 학술정보, 학내외 소식 등 학내구성원들에게 유용한 정보를 제공하기 위해 지면뿐만 아니라 교내방송설비, 인터넷 홈페이지 등 다양한 매체를 활용하고 있다. 이를 통해 본 신문방송사는 멀티미디어 시대에 걸맞는 종합언론 미디어로 거듭나고 있다.

현재 한글신문인 『충북대신문』 연 11회(학기중), 영자신문인 『The Chungbuk Times』 연 7회(학기중) 발행하고 있으며, 교육방송국은 학기 중 월요일부터 금요일까지 점심·저녁 오디오 방송을 편성하여 송출하고 있으며, 영상뉴스, 기획취재, 특집영상물 등을 제작하여 홈페이지와 유튜브에 공개하고 있다.

나. 조직

총장을 발행인 및 사장으로 하며, 주간이 본사의 업무운영 전반을 총괄하고, 부주간은 주간의 업무를 보좌한다. 신문방송사는 기능적으로 행정업무를 총괄하는 행정실과 신문발간 및 방송을 총괄하는 편집국/편성국으로 분류된다. 편집국/편성국은 충북대신문과 The Chungbuk Times의 편집국장과 학생기자, 교육방송국의 편성국장과 학생국원으로 구성된다. 편집국장과 편성국장은 학생기자 중 우수한 자를 주간이 임명하고, 학생기자와 학생국원은 결원 발생 시 재학생을 대상으로 공개 채용한다. 한편 신문방송 제작 및 운영을 위해 운영위원, 신문방송 편집 및 기획·제작을 지도하기 위해 편집자문위원, 사설집필을 위해 논설위원을 둔다.



다. 현황

주간은 부교수 이상의 교수가, 부주간은 조교수 이상의 교수가 맡고 있다. 편집국장과 편성국장, 기자, 국원 등이 신문·방송제작에 참여하며, 모든 신문과 방송은 기획 및 편집 회의를 거쳐 발간 및 제작된다. 주간을 비롯한 부주간, 편집간사, 학생기자들이 공동 참여하여 보다 나은 신문 발간과 방송제작을 위해 노력하고 있다. 충북대신문은 학기 중 연 11회, The Chungbuk Times는 학기 중 연 7회 발행되며, 교육방송국은 학기 중 오디오 점성 방송 송출과 영상물을 제작해 홈페이지 및 유튜브에 공개하고 있다.

라. 학생기자 및 국원에게 주어지는 특별한 혜택

- 1) 학생기자 및 국원들에게 소정의 기자활동 근로 장학금 지급
- 2) 개인 집필 공간 및 개인PC 제공
- 3) 기자학교 입소 등 기자로서의 역량 강화를 위한 각종 기자교육 제공
- 4) 공로·모범 기자 표창 및 해외연수 추천

마. 투고 및 특집, 방송프로그램

- 1) 투고 : 투고를 희망하는 교수나 교직원 및 학생이 원고를 기고하면 심사를 거쳐 게재

하고, 게재된 원고에 대해서는 소정의 원고료를 지급한다.

- 2) 기획 및 특집면 등에 따른 원고 청탁 : 신문방송사 편집·기획회의를 거쳐 선택된 내용의 원고를 청탁하기도 하며, 게재된 원고에 대해서는 소정의 원고료를 지급한다.
- 3) 방송은 오디오 방송과 영상물 제작으로 구분하며 참여하는 학생에게는 문화상품권 등 소정의 경품을 제공한다.

바. 기타

- 1) 주소 : 충북 청주시 서원구 충대로 1 충북대학교 학생회관 3층
- 2) 전화 : 주간실(☎ 3010), 부주간실(☎ 3019), 조교/편집간사(☎ 2934) 행정(☎ 3643)
충북대신문기자실(☎ 2936), The Chungbuk Times 기자실(☎ 2935)
교육방송국(☎ 2953, 2809), FAX : 043)276-8315
- 3) 홈페이지 : <http://press.cbnu.ac.kr/>
- 4) 이메일 : press@cbnu.ac.kr

29. 산학협력단부속학연산공동기술연구원

가. 설립목적 및 현황

학연산공동기술연구원은 반도체, 정보산업을 중심으로 전기전자공학분야의 종합적이고 효율적인 학연산 협동연구 및 교육체제의 구축을 위하여, 1999년 3월 교육부의 공과대학 중점지원사업 예산 및 기타 기부금 약 160억원으로, 지하 1층, 지상 9층으로 부지 9,066㎡, 연면적 12,785㎡(3,867평)의 10층 규모로 현대식 건물로 건립되어 최적의 연구 및 기술 개발환경을 제공하고 있다.

현재 8개의 산학협동연구 수행교수연구실, 58개 IT-BT-ET관련기업, 9개의 연구소 및 연구센터가 입주하고 있으며, 벤처기업을 보육하고, 산학협동연구(R&D)지원, 기술이전, 애로기술지원등의 기업맞춤 토털 멘토링으로 기업을 육성하는 “충북대학교 창업보육센터”와 “충북녹색산업진흥원”, 교수, 대학(원)생, 일반인등이 일정기간동안 기술, 인력, 장비등 창업인프라를 활용하여 기술창업 지원하고 있다. 또한 창업보육, 기술지도, IT관련 재교육 프로그램, 상품화기술개발, 산학협동교육 및 연구, 첨단과학기술연구, 국가지원 지역거점 교육 및 연구사업을 수행하는 중부권의 대표적인 Research Park 이다.

나. 연혁

- 1994. 08. 교육부로부터 공과대학중점지원사업 선정
- 1994. 12. 국책대학 학연산공동기술연구원 건립 (주)LG그룹 20억원 기증
- 1996. 09. 학연산공동기술연구원장 취임(제1대, 이충구 교수)
- 1996. 10. 학연산공동기술연구원 20억 기증공사 협약체결(현대건설,주)
- 1996. 12. 학연산공동기술연구원 기공식
- 1998. 04. 중소기업청 '98년도 중소기업기술혁신교육기관 지정

- 1998. 09. 노동부 지원 실업자를 위한 재취업교육 수행기관 지정 및 계약체결
- 1998. 11. 학연산공동기술연구원장 취임(제2대, 유영갑 교수)
- 1999. 03. 학연산공동기술연구원 준공
- 1999. 07. 청주시 지원 시민위탁취업교육 수행기관 지정
- 1999. 11. 학연산공동기술연구원 개원
- 2000. 01. 충북대학교 정보통신창업지원센터 지원사업 선정
- 2000. 03. 학연산공동기술연구원규정 제정
- 2000. 04. 학연산공동기술연구원장 취임(제3대, 김영석 교수)
- 2000. 04. 충북대학교 중소기업청창업보육센터 지원사업 선정
- 2000. 05. 청주상공회의소 전자상거래 기본교육 수행기관 지정
- 2002. 04. 학연산공동기술연구원장 취임(제4대, 조태원 교수)
- 2002. 08. 한국생산기술연구원 중부권 기술이전컨소시엄 사업 참여
- 2003. 06. 정보통신부로부터 소프트웨어진흥시설로 지정
- 2003. 12. 창업지원센터 우수창업보육센터 수상 (충청북도)
- 2004. 03. 창업지원센터 정보통신부 2003년 운영 평가 우수센터 선정
- 2004. 09. 학연산공동기술연구원장 취임(제5대, 김영철 교수)
- 2005. 04. 창업지원센터 정보통신부 2004년 운영 평가 우수센터 선정
- 2005. 12. 중소기업청으로부터 창업보육센터 통합운영 승인
- 2006. 02. 청주시 지원 산학협력연구실지원사업(One to One) 선정
- 2006. 03. 연구원 창업보육센터 중소기업청 “비기술혁신네트워크지원사업” 선정
- 2006. 04. 연구원 창업보육센터 충북테크노파크 우수B지원사업 선정
- 2006. 04. 연구원 창업보육센터 중소기업청 평가 최우수센터 선정
- 2006. 05. 중소기업유공자포상 지원기관부문 중소기업청장상표창
- 2006. 09. 학연산공동기술연구원장 취임(제6대, 안병철 교수)
- 2008. 03. 연구원 창업보육센터 충북도청 평가 “최고등급” 평가
- 2008. 09. 학연산공동기술연구원장 취임(제7대, 고창섭 교수)
- 2009. 02. 청주시 지원 산학협력연구실지원사업(One to One) 선정 (2단계)
- 2009. 03. 연구원 창업보육센터 충북도청 평가 “최고등급” 평가
- 2009. 03. 중소기업청 예비기술창업자육성사업 주관기관 선정
- 2009. 03. 중소기업청 실험실창업지원사업 주관기관 선정
- 2009. 03. 연구원 창업보육센터 중소기업청 평가 “최우수센터” 선정
- 2009. 05. 충북지방중소기업청 지원 「충북 Green POST-BI센터」 유치
- 2010. 03. 연구원 창업보육센터 충북도청 평가 “최고등급” 평가
- 2010. 03. 연구원 창업보육센터 중소기업청 평가 “최우수센터” 선정
- 2010. 03. 중소기업청 예비기술창업자육성사업 주관기관 선정
- 2010. 07. 산학협력단 부속기관으로 소속변경
- 2010. 09. 학연산공동기술연구원장 취임(제8대, 김재연 교수)
- 2010. 10. 충북녹색산업진흥원 개원
- 2010. 12. 충북대학교 “앱(App)센터” 설치

- 2011. 02. 중소기업청 “창업선도대학” 주관기관 선정(~현재까지)
- 2012. 01. 농업전문창업보육센터(농림부) → 창업보육센터(중기청)로 통합
- 2013. 03. 청년취업아카데미 사업 선정 - 고용노동부
- 2013. 05. 비보육역량강화사업 선정
- 2014. 05. 창업보육센터 운영 최고등급(S) - 중소기업청(6년연속)
- 2014. 09. 학연산공동기술연구원장 취임(제9대, 박태형 교수)
- 2015. 02. ‘Entrepreneurship cafe’ (기업가정신 카페)개소
- 2015. 03. 국립대 최초 학생창업펀드 15억 조성
 - 윤양택동문(10억원), 산학협력단(5억원)
- 2015. 04. (주)트임 학연산입주기업 학생·창업지원 후원금 1억원 기부
 - 정한섭동문(전자공학부 2000학번)
- 2016. 09. 학연산공동기술연구원장 취임(제10대, 전명근 교수)
- 2017. 03. 창업보육센터운영 최고등급(S) - 중소기업청(9년연속)
- 2018. 03. 학연산공동기술연구원장 취임(제11대, 서재원 교수)

다. 조직



부서	주요업무
기획 홍보부	· 연구원 운영 계획 및 홍보 · 기술자문용역 · 반도체 · 정보 기술분야의 인증
산학 협동부	· 산학협력연구 · 산업기술재교육 · 산업기술정보수집 및 지원 · 기술문서 및 교육훈련 자료 출판 및 보급

부서	주요업무
행정 지원부	· 예산/회계관리 · 물품관리 · 건물유지관리 · 기타 연구원 행정업무 지원

라. 주요사업

- 1) 반도체, 정보 전기전자컴퓨터분야 교육 및 연구
- 2) 공학기술 및 산업정책 관련 학연산 공동연구
- 3) 고급기술인력 양성 및 산업기술분야 재교육
- 4) 참여기업 및 대학생 대한 연구공간, 연구장비, 연구인력 지원
- 5) 기술혁신 사업 및 창업기업 보육 지원
- 6) 기술문서 및 교육훈련자료 출판 및 보급
- 7) 기타 연구원의 설치목적과 관련되는 사업

마. 시설현황

학연산공동기술연구원(제1창업보육센터/창업지원단)			
연면적(m ²)	12,507.6		
건축면적(m ²)	1,320.2		
입주실 현황	실수	면적(m ²)	
교수산학연구실	9	527.97	
연구기관	26	1,820.43	
창업보육기업	35	1,809.4	
일반기업	27	1,443.04	
학생창업지원실	1	18.38	
(구)농업전문창업보육센터(제2창업보육센터, 2012. 1. 27. 통합)			
연면적(m ²)	873.6		
건축면적(m ²)	446.16		
입주실 현황	실수	면적(m ²)	
창업보육기업	18	616.2	

바. 주요사업실적

① 연구비 과제 수행 실적

연도	구분	연구 과제수	연구비	비 고
2007		3	171,600천원	
2008		3	117,200천원	재정지원사업
2009		5	1,020,046천원	재정지원사업
2010		3	889,700천원	재정지원사업
2011		6	2,281,789천원	재정지원사업
2012		6	2,077,892천원	재정지원사업
2013		6	2,578,800천원	재정지원사업
2014		5	2,643,800천원	재정지원사업
2015		5	2,567,500천원	

지원기관	주 요 실 적
중소 기업청	<ul style="list-style-type: none"> •창업보육센터 지원사업 선정(2000년 4월~현재/연속사업) •Green Post-BI센터운영 지원사업 선정(위탁)(2009년) •BI기술혁신네트워크지원사업 선정(2006년) •예비기술창업자육성사업 선정(2009~2010년) •실험실창업지원사업 선정(2009년) •우수창업아이템개발지원사업 선정(2009~2010년) •BI보육역량강화사업 선정(2013~현재) •창업선도대학 주관기관 선정(2011~현재)
청주시	<ul style="list-style-type: none"> •시민위탁취업교육사업 선정(2000~2007년) •창업보육센터(입주기업공동)기자재지원사업 선정(2003~2007년) •One to One 산학협력연구실지원사업 선정(2006.3~2010.2월) •Post-BI센터운영보조사업 선정(2010년~현재) •WPT 산학협력지원사업 선정(2011~2013년)
충청 북도	<ul style="list-style-type: none"> •BI센터운영보조사업 선정(2005년 10월~현재/연속사업) •Post-BI센터운영보조사업 선정(2010년~현재)

지원기관	주요 실적
충북, 충남 TP	<ul style="list-style-type: none"> •충북테크노파크, 지역혁신특성화시범사업(RIS) 선정(2004~2008년) •충북테크노파크, 우수R&D지원사업 선정(2006년) •충남테크노파크, 신기술창업보육사업(TBI) 선정(2006년, 2008년) •충북테크노파크, 신기술사업화지원사업 선정(2008년) •충북테크노파크, 청년일자리창출지원사업 선정(2010년)
농림부	<ul style="list-style-type: none"> •농업전문창업보육센터 선정(2007~2012년) / 충북농업전문창업보육센터 개소(2009년)
기타	<ul style="list-style-type: none"> •노동부, 실업자를 위한 재취업교육 수행기관 지정(1998년) •청주상공회의소, 전자상거래 기본교육 수행기관 지정(2000년) •한국생산기술연구원(교육부), 중부권 기술이전컨소시엄 사업참여(2002~2005년) •고용노동부 청년취업아카데미 지원사업 선정(2012~현재)(구. 창조캠퍼스)

② 수상실적

평가기관	년 도	실 적
중소 기업청	2006 2006 2013 2008-2015	<ul style="list-style-type: none"> •창업보육센터 “최고등급(S)” 평가 •중소기업유공자포상 지원기관 중소기업청장상 표창 •2013 벤처창업박람회 중소기업청장상 표창 •창업보육센터 “최고등급(S)” 평가
충청북도	2003 2006-2011 2012-2013 2014 2015 2016	<ul style="list-style-type: none"> •창업지원센터 우수창업보육센터 수상 •창업보육센터 운영평가 최고등급(A등급) 평가 •창업보육센터 운영평가 최고등급(S등급) 평가 •창업보육센터 운영평가 최고등급(A등급) 평가 •창업보육센터 운영평가 최고등급(S등급) 평가 •창업보육센터 운영평가 최고등급(S등급) 평가
정보통신부	2004 2005	<ul style="list-style-type: none"> •창업지원센터 2003년 운영평가 우수센터 선정 •창업지원센터 2004년 운영평가 우수센터 선정
충북대학교	2005 2007 2009	<ul style="list-style-type: none"> •제1주기 부속시설 평가 최고등급(A등급) 평가 •제2주기 부속시설 평가 최고등급(A등급) 평가 •제3주기 부속시설 평가 최고등급(A등급) 평가

30. 실험동물연구지원센터

가. 설립목적

실험동물연구지원센터는 『국제적인 실험동물의 사육 및 관리인증제도 (AAALAC)』 및 우수실험실기준(GLP)에 따라 동물실험의 수행을 지원하여 실험결과의 정확성 및 신뢰성을 확보할 수 있도록 하며, 또한 동물실험에 대한 전문적인 지식과 기술 제공을 통하여 인력 양성 및 실험동물 관련 연구지원을 목적으로 설립되었다.

나. 연혁

- 1999 교육인적자원부 54,86억원 예산으로 전국 국립대학에서 최초 GLP사업 확정
- 2000. 10 건물 설계 및 착공(건물면적 4153.77㎡,대지면적 1650㎡)
- 2003. 11 실험동물연구지원센터 설립추진단 발족(단장 강종구 교수)
- 2004. 03 건물완공(1층, 지상 4층으로 실험실 17개, 동물실 30개)
- 2004. 05 충북대학교 부설 실험동물연구지원센터로 등록(규칙 제 661호,제 668호)
- 2004. 08 초대 센터장 이범준 교수 취임
- 2004. 09 운영위원 위촉
- 2005. 04 교육인적자원부 실험실습기자재 확충사업 예산 4년간 20억 예산 확보
- 2005. 06 일반회계 경상 운영비 확보(1억/년)
- 2005. 06 SPF barrier 청정동물실 12실 확보
- 2005. 07 교육인적자원부에서 연 1억원의 경상 운영비 확보
- 2005. 09 교육인적자원부 지원 바이오산업인력 양성 교육프로그램 수행
- 2006. 01 실험동물연구지원센터 개관식 및 심포지엄 개최
- 2006. 07 교육인적자원부 지원 실험동물기술사 양성 사업 수행
- 2007. 08 통합 동물실험지원서비스(TSS) 시작
- 2008. 06 교육인적자원부 지원 실험동물기술사 전문인력 양성 사업 수행
- 2008. 08 2대 센터장 김대중 교수 취임
- 2009. 01 동물실험윤리위원회 설립
- 2009. 09 실험동물법에 따른 동물실험시설 등록 완료 (식약청 09-2호)
- 2010. 04 동물실험윤리위원회 현판식
- 2010. 08 3대 센터장 양만표 교수 취임
- 2010. 09 4대 센터장 안병우 교수 취임
- 2012. 07 오송첨단의료산업진흥재단 실험동물센터와 MOU 체결
- 2012. 09 5대 센터장 이완규 교수 취임
- 2014. 09 6대 센터장 김윤배 교수 취임
- 2016. 05 7대 센터장 강현구 교수 취임
- 2018. 09 8대 센터장 성연희 교수 취임

다. 조직 및 기능

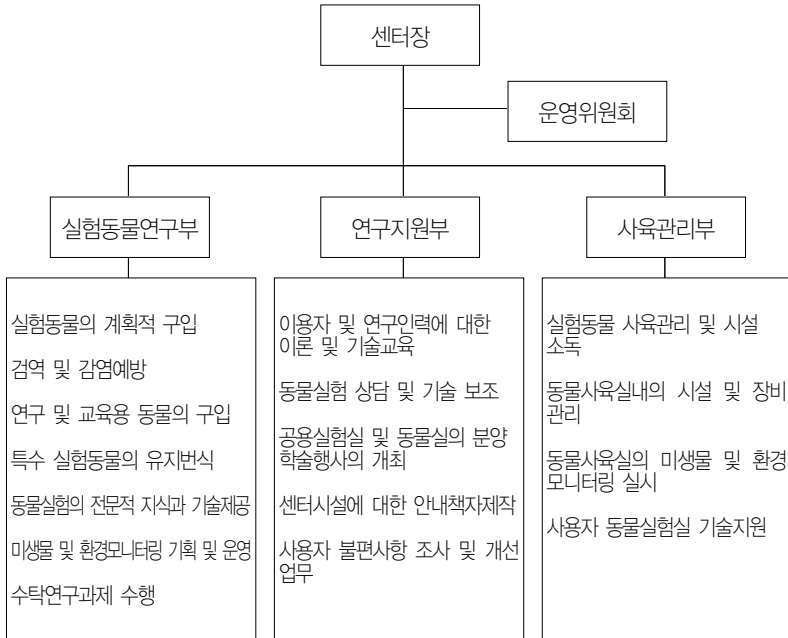

라. 역할

1) 사업분야

- 동물실 운용 및 청정환경 유지관리
- 학내구성원 동물실험연구지원
- 국책과제 및 수탁실험수행
- 동물실험 관련교육

2) 연구분야

- 신물질 검색 및 건강기능성식품 등의 효능평가
- 의약품 및 의료용구의 안전성평가에 관한 비임상시험 연구
- 안전성약리
- 특수실험동물의 유지 및 번식

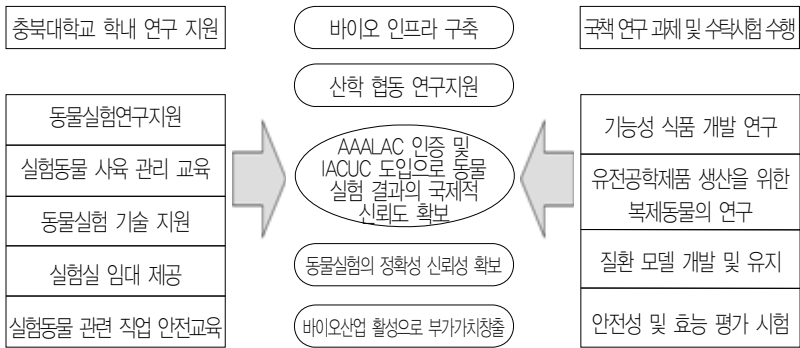

마. 주요사업실적

나노물질의 ADME에 대한 연구 등 1,000여건의 동물실험연구지원

바. 기대효과

- 1) 최근 오송생명과학단지, 첨단의료복합단지, 오창과학단지 등의 조성, 생명의학 분야의 국책연구기관 및 기업체의 총청권으로의 이전 등으로 총청복도를 포함한 중부권이 국내 바이오산업의 메카로 부상하고 있는 현실에서 생명의학 관련 연구 및 신소재의 유효성/안전성평가에 대한 수요 증가 기대
- 2) 실험동물연구분야에 있어 시설 및 운영의 체계적 시스템확립을 기반으로 시험 기자재의 운용, 관리, 대여 및 고가 연구기자재의 탄력적 운용과 원스톱 동물실험 연구지원을 포함한 수탁연구과제 수행 등의 운영수익 다변화를 통하여 수익창출 극대화과 국립대학 자립형 수익모델 기준 제시할 것으로 예상됨.
- 2) 바이오산업의 가장 중요한 인프라인 동물실험을 최상의 환경에서 연구지원 할 수 있도록 동 센터를 체계적으로 운영함으로써 다양한 연구에 대한 기초인프라를 제공하고 생명의학 관련 연구 결과에 대한 신뢰성과 윤리성을 제고하여 신소재의 유효성/안전성평가에 대한 수요 확대에 적절히 대응하며 결과적으로 국가 생명의학 관련 연구 활성화에 크게 기여

사. 센터주소

- 충북 청주시 서원구 충대로 1(개신동) 충북대학교 실험동물연구지원센터 (우:28644)
- TEL: 센터장실(043)261-3700, 민원안내창구 (043)261-3701, 연구지원팀(윤리위원회) (043)261-3702, 동물실험연구팀 (043)261-3703
- FAX: (043)272-2395
- Homepage : <http://larc.cbnu.ac.kr>

31. 농업생명환경대학부설식물종합병원

가. 설립목적

충북대학교 농업생명환경대학 부설식물종합병원은 식물을 키우는 시민 또는 농업인을 위하여 농업생명환경대학의 교수들의 전문지식을 이용하여 식물의 병, 해충, 생리 및 환경적 장애를 진단하고 그에 대한 처방을 제공하는 대민봉사를 통해 지역사회 발전에 기여함을 목적으로 설립되었다. 충북대학교 식물종합병원에는 학내교수뿐만 아니라 농업기술원, 산림환경연구소, 사설나무병원, 그리고 농 기업에 종사하는 각 관련분야 전문가들이 운영위원으로 참여하고 있다. 식물종합병원은 식물에 발생하는 모든 병충해와 재해를 정확하게 분석하여 진단하고, 이를 바탕으로 적절한 방제 및 치료방법을 종합적으로 제시하여 다양한 재해로부터 식물의 피해를 최소화하기 위해 노력하고 있다. 식물종합병원은 식물을 키우는 사람들이 여러 재해에 대한 전문가의 의견을 얻는 창구로서의 역할뿐만 아니라, 대학에서 이 분야를 전공하는 학생들에게는 실습 및 현장교육의 기회를 제공하여 교육의 폭을 넓히는 장으로, 그리고 이 분야를 연구하는 연구자에게 현장에서의 문제를 파악하고 연구의 재료를 얻을 수 있는 곳으로 활용되기를 기대하고 있다. 또한 식물의 병, 해충, 생리 및 환경적 장애 분야의 산학연의 유기적 협동연구의 창구가 되어 식물재해의 새로운 진단법 및 방제법을 비롯한 이 분야의 다양한 연구의 매개체로서의 역할도 기대하고 있다.

나. 연혁

- 1991. 09. 식물종합병원 설립 발기인 대회
- 1991. 12. 대학본부에 식물종합병원 설립 신청
- 1992. 01. 기획위원회 심의
- 1992. 02. 08. 학처장회의 의결
- 1992. 03. 09. 식물종합병원규정(안)의 법제 심의위원회 심의
- 1992. 03. 11. 식물종합병원 규정안 공포
- 1992. 04. 충북대학교 농과대학 부설기관으로 설립(국내최초)
- 1992. 05. 08. 식물종합병원 개원식
- 1995. 04. 3개년간의 운영실적 평가 통과 후 정식으로 인가, 개원
- 1996. 10. 제 1차 종합발전계획 수립
- 1998. 03. 인터넷에 홈페이지 개설 (<http://web.chungbuk.ac.kr/~agriph>)
- 1998. 08. 대농민 병해충 진단 및 처방 원격지원사업(WWW) 개시
- 2004. 04. CJB 저녁 8시뉴스 및 아침마당 식물종합병원 소개
- 2005. 05. 생명공학연구원 GMO 안정성 연구에 위탁연구 협약
- 2007. 05. "조경식물 보호관리" 워크숍 개최
- 2009. 03. 식물종합병원 및 나무병원구회 심포지엄 "식물병해충의 정확한 진단기술"
- 2010. 05. "Insect Neuropeptide Hormone, Pheromone and Pest Management" 세미나 개최
- 2010. 08. 홈페이지 개편(<http://www.planthospital.org>)

- 2011. 01. 충청북도농업기술원 포도연구소와 MOU 체결
- 2011. 09. 블루오션 곤충산업 심포지엄 개최
- 2012. 03. 산림청 지정 수목진단센터(<http://ctdc.cbnu.ac.kr>)
- 2012. 04. 식물종합병원 심포지엄 개최
- 2012. 04. 2011년 식물이상 진단사례집 발간
- 2013. 09. "큰나무 관리 Tree Climbing Workshop" 개최
- 2013. 11. 2013 충북대학교 수목진단센터 진료기술향상 워크숍 개최
- "진딧물류의 동정 및 피해 진단기술"
- 2013. 11. 진딧물류의 동정 기법 발간
- 2014. 09. 2014 충북대학교 수목진단센터 진료기술향상 워크숍 개최
- "식물병해충 사진촬영기술"
- 2015. 03. 홈페이지 개편(<http://planthospital.cbnu.ac.kr>)
- 2015. 11. 6차산업을 위한 식물 및 병해충 스마트 사진 촬영법 워크숍 개최
- 2015. 12. 2015 충북대학교 수목진단센터 진료기술향상 워크숍 개최
- "생활권 수목이상의 진단과 방제 "
- 2016. 04. CJB 굿모닝 충북,세종 "이것도 고친대 우리가 몰랐던 이색병원" 소개
- 2016. 11. 2016 충북대학교 수목진단센터 워크숍 개최
- "수목병해충 방제용 작물보호제 현황 및 사용법"
- 2017. 04. 2017 충북대학교 수목진단센터 워크숍 개최
- "수목위험요소 조사장비의 원리와 응용"
- 2017. 09. 중부매일 "약은 약사에게, 식물은 식물사에게" 소개
- 2018. 04. CJB 충북오늘은 "식목일 특집-식물종합병원" 소개
- 2018. 04. 청주시농업기술센터와 "곤충산업 육성을 위한 MOU" 체결
- 2018. 09. 충북산림환경연구소와 "수목진료 전문가 양성을 위한 MOU" 체결

다. 조직

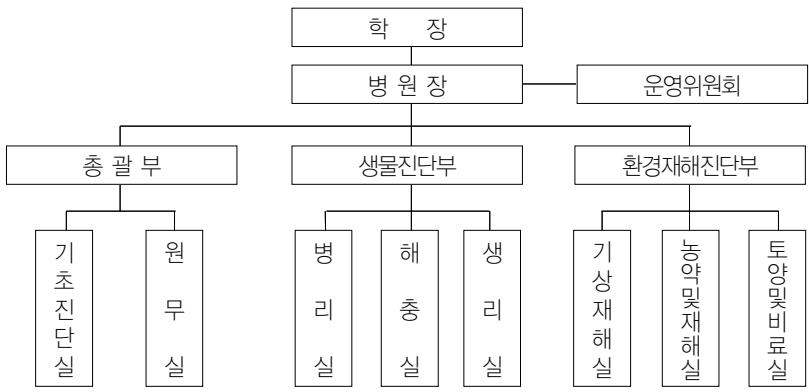

라. 진료 대상 및 분야

논, 밭 및 특수작물, 원예 및 조경분야, 농약, 비료 및 환경오염, 가공 및 유통분야 그리고 공원환경을 위한 가로수 및 공원 조경수 등의 병충해 및 생리적 질병 등을 대상으로 한다.

마. 이용 방법

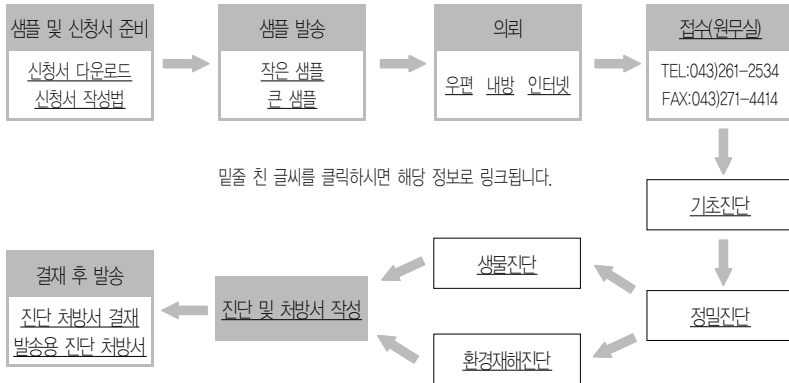

바. 실적

연도별 진단 의뢰되어 처방된 내용은 [표]과 같음.

[연도별 진단처방내용분석]

연도	병해	총해	생리장애	계
1992	19	24	17	60
1993	22	33	2	57
1994	29	28	5	62
1995	13	31	1	45
1996	8	2	1	11
1997	8	36	1	45
1998	5	26	2	33
1999	3	4	2	9
2000	14	5	7	26
2001	12	9	9	30
2002	7	6	7	20
2003	17	15	32	64
2004	6	7	27	40
2005	11	18	61	90
2006	4	11	29	44
2007	5	9	24	38

연도	병해	총해	생리장애	계
2008	30	9	13	52
2009	3	10	11	24
2010	7	6	15	28
2011	16	6	17	39
2012	11	48	72	131
2013	13	57	84	154
2014	2	57	162	221
2015	16	61	86	163
2016	12	68	71	151
2017	13	81	82	176
2018	17	45	48	110
계	323	712	888	1,923

32. 농업생명환경대학부설농업과학기술교육센터

가. 설립목적

- 1) 학·연·산·관의 협력 사업
- 2) 지역특화 산업에 대한 연구개발 및 기술지도
- 3) 영농 현장지도 및 대 농업인 교육
- 4) 지역 농업에 대한 정보센터 기능 수행

나. 주요사업

- 1) 전문농업인 최고경영자과정 운영
 - 전공 : 명품농산물생산, 축산, 원예, 양봉과학, 농촌개발, 친환경 중 2~3개반 운영
 - 모집정원 : 60명
 - 교육기간 : 1년, 48주/년, 매주 4시간 수업
- 2) 농촌지역의 컴퓨터 활용도 제고를 위한 대 농업인 현장지도
- 3) 친환경농업 교육훈련 사업
- 4) 지역 농업에 대한 관련정보 보급
- 5) 영농정책교육과정 운영
 - 전공 : 식량작물, 축산, 원예, 농촌어메니티, 농산자원 가공 5개과정 운영
 - 교육대상 : 농업생명환경대학 재학생중 1학년 수료자
 - 교육기간 : 3년

다. 연락처 : (043) 261-2398, FAX : (043) 271-4698

33. 사범대학교육연수원

가. 설립목적

교육연수원은 고등교육법 제 46조 및 교육공무원법 제39조에 의하여 1970년 5월에 설립하였으며 중등교원의 시대적 사명감을 고취하고 교원으로서의 역할과 신념을 재확인시켜 투철한 교육관을 확립시키고, 필요한 소양을 배양하여 사표가 될 품성의 연마를 목적으로 한다.

나. 조직 및 기능

1. 조직

- 1) 교원 등의 연수에 관한 규정 제 2조 제 3항에 의거 원장은 사범대학 교수 또는 부교수 중에서 학장이 임명한다.
- 2) 교원 등의 연수에 관한 규정 제 2조 제 4항에 의거 연수원의 강사는 매기연수계획 수립시 원장이 위촉한다.
- 3) 연수원의 일반사무를 관장하기 위하여 서무직원을 둘 수 있다.
- 4) 기타 연수원 운영에 필요한 직원은 연수원운영위원회의 결정에 의하여 따로 둘 수 있으며 이를 원장이 임명한다.

2. 기능

- 1) 수업 및 연수계획 수립에 관한 사항
- 2) 연수과정에 관한 사항
- 3) 시험 성적평가에 관한 사항
- 4) 연수생의 상벌에 관한 사항
- 5) 연수원 운영에 관한 사항
- 6) 기타 일반 학사에 관한 사항

다. 연수종별

연수는 교육의 이론방법 및 직무수행에 필요한 능력배양을 위한 직무연수과정과 상급자격을 취득하기 위한 자격연수 과정 및 특수목적에 위한 특별 연수과정을 둔다.

라. 연수운영

교원연수는 각·시도 교육감으로부터 연수대상자를 위탁받아 연수계획을 수립, 하계 및 동계 휴가기간을 이용하여 실시하며, 자격연수는 통산연수 및 출석연수를 병행하여 실시한다.

홈페이지 : <http://edu.chungbuk.ac.kr/joongdung/index.do>

마. 운영현황

년도	연 수 종 별			비고
	자격연수	직무연수	특별연수	
2018	367	193		
2017	130	477		
2016	140	647		
2015	367	193		
2014	182	427	9	
2013	233	875		
2012	230	1,487	11	
2011	135	26		
2010	246	35		

바. 연혁 및 역대 연수원장

1). 연혁

- 1970. 5. 4 임시 중등학교 교원양성소 및 중등학교 교육연수원 설치 인가
- 2000. 3.16 관련법령 개정에 따라 중등교육연수원으로 개명
- 2009. 3. 1 충북대학교학칙 개정에 따라 교육연수원으로 명칭 변경

2). 역대 연수원장

- 1970. 5. 4 초대 조건상(趙健相)교수 취임
- 1973. 5.21 2대 연규형(延圭瀟)교수 취임
- 1978. 4. 6 3대 이희재(李熙哉)교수 취임
- 1980. 3. 6 4대 황금연(黃兢淵)교수 취임
- 1982. 4.20 5대 이충원(李忠元)교수 취임
- 1984. 4.20 6대 정승용(鄭升溶)교수 취임
- 1986. 4.20 7대 김영대(金永玳)교수 취임
- 1987. 4. 3 8대 이진환(李鎭歡)교수 취임
- 1988. 9.16 9대 이헌우(李憲雨)교수 취임
- 1991. 3. 1 10대 임종술(林鍾述)교수 취임
- 1993. 3. 1 11대 이종각(李種珏)교수 취임
- 1995. 3. 1 12대 김두영(金斗泳)교수 취임
- 1995. 7.12 13대 김 명(金 明)교수 취임
- 1997. 3. 1 14대 강상준(康詳俊)교수 취임
- 1999. 3. 1 15대 김재덕(金在德)교수 취임
- 2001. 3. 1 16대 강영복(姜永福)교수 취임
- 2003. 3. 1 17대 성준용(成俊鏞)교수 취임

2004. 3. 1 18대 양기석(梁起錫)교수 취임
 2006. 3. 1 19대 전철웅(全哲雄)교수 취임
 2008. 3. 1 20대 권효식(權孝植)교수 취임
 2010. 3. 1 21대 한주성(韓柱成)교수 취임
 2012. 3. 1 22대 양동석(梁東錫)교수 취임
 2014. 3. 1 23대 강창숙(姜昌淑)교수 취임
 2015. 3. 1 24대 김남준(金南俊)교수 취임
 2016. 9. 1 25대 박명환(朴明歡)교수 취임
 2018. 9. 1 26대 김형범(金炯範)교수 취임

34. 사범대학부설중학교

가. 연혁

1983. 04. 21 충북대학교사범대학부속중학교 설립인가(24학급)
 1984. 03. 01 초대 임창순 교장 취임
 1984. 03. 03 부속중학교 개교 및 입학
 1985. 11. 13 부속중학교 학칙 변경 인가(12학급)
 1989. 09. 01 2대 연기항 교장 취임
 1991. 03. 01 3대 윤주택 교장 취임
 1991. 03. 01 부속중고등학교 분리 인가
 1992. 06. 16 학칙 변경 인가(18학급)
 1995. 03. 01 4대 김홍범 교장 취임
 1999. 09. 01 5대 조항훈 교장 취임
 2001. 03. 02 학칙 변경 인가(부속중학교→부설중학교)
 2001. 04. 02 전교생 급식 실시
 2004. 09. 01 6대 윤병선 교장 취임
 2009. 09. 01 7대 이창근 교장 취임
 2014. 03. 01 8대 김종신 교장 취임
 2017. 03. 01 9대 김관훈 교장 취임
 2019. 01. 08 제35회 졸업식(176명, 총 9,388명)
 2019. 03. 04 2019학년도 신입생 입학(6학급, 남 85명, 여 85명, 총 170명)

나. 학생 현황

구분		학년	특수	1	2	3	계
		학급 수	(1)	6	6	6	18(1)
학생수	남	(4)	83(1)	84(1)	90(2)	257(4)	
	여	(2)	88(1)	81	97(1)	266(2)	
계		(6)	171(2)	165(1)	187(3)	523(6)	

다. 교직원 현황

구분	교원					행정						총 계	
	교장	교감	부장	교사	소계	행정실장	행정직	기능직	회계·기타	영양사	조리사		소계
남	1	1	6	8	16	1		1	1			3	19
여			9	15	24		1		5	1	6	13	37
계	1	1	15	23	40	1	1	1	6	1	6	16	56

교과	도덕	국어	한문	사회	수학	과학	체육	음악	미술	기술	가정	정보	영어	진로	특수	계
인원	2	5	1	4	5	5	3	2	1	2	1	1	4	1	1	38

라. 시설 현황

구분	교장실	교무실	행정실	일반교실	과학실험실	가사실습실	기술실	음악실	교과사랑방	미술실	진로활동실	세미나실	교직원휴게실	체육동아리실	위클래스	도서실	강당	흡배이스	교육정보실	체력단련실	학습도움실	유형외국어회의실	보건실	방문경비실	인쇄실	평가실
수	1	7	1	19	2	1	1	2	4	1	1	1	1	1	1	1	1	6	1	1	1	1	1	1	1	1

부지 면적 : 34,748.9m ²	연건축 면적 : 16,431.8m ²
--------------------------------	---------------------------------

마. 교직원 명단

순	직위	성명	성별	교과	업무	담임	순	직위	성명	성별	교과	업무	담임
1	교장	김관훈	남	·	통 할	·	27	교사	남진희	여	역사	연구학교	2-1부
2	교감	윤교현	남	·	교무관리	·	28	"	박광일	남	기술	방송정보	3-4
3	보조교사	박호진	여	과학	교무기획	3-2부	29	"	박미숙	여	과학	교육협력	1-1
4	"	유은식	여	사회	수업혁신연구	3-3부	30	"	박재구	남	기술	진로	1-4
5	"	엄성혁	남	진로	학생생활 진로안전	2-4부	31	"	서원탁	남	과학	무한상상 과학	3-5부
6	"	전진숙	여	수학	교육과정	1-2부	32	"	송수옥	여	영어	평가	3-2
7	"	김경숙	여	도덕	자유학년	1-1부	33	"	신상옥	여	수학	동아리	3-3
8	"	이용희	여	국어	학력지원	2-2부	34	"	안연주	여	음악	보건	3-6부
9	"	손승희	여	수학	지역사회협력	1-4부	35	"	안은지	여	가정	학적1	2-3
10	"	이현영	여	과학	정보과학	1-6부	36	"	오은혜	여	음악	빙과후학교	2-1
11	"	박광진	남	체육	체육보건	·	37	"	이소영	여	국어	도서	1-6
12	"	이은영	여	체육	문화복지	1-5부	38	"	이수희	여	과학	학적2	2-2
13	"	안영순	남	도덕	빙과후학교	2-6부	39	"	전경재	남	체육	체육	3-5
14	"	방준혁	남	미술	환경봉사	3-4부	40	"	홍진수	여	수학	학력	3-1
15	"	김인구	남	영어	1학년기획	1-3부	41	행정 실장	이철우	남	·	행정총괄	·
16	"	이종균	남	정보	2학년기획	2-3부	42	행정 담당	김규림	여	·	행정-예산	·
17	"	이희숙	여	국어	3학년기획	3-1부	43	주무	서철원	남	·	관리업무	·
18	교사	김가운	여	영어	봉사	1-4	44	사무	신승연	여	·	행정사무	·
19	"	김문희	남	국어	생활2	3-6	45	교무	김재은	여	·	교무업무	·
20	"	김수현	여	국어	수업연수	3-4	46	과학	윤금주	여	·	실험업무	·
21	"	김용남	남	영어	안전	1-5	47	전산	김진규	남	·	전산업무	·
22	"	김유한	여	지리	장학	1-2	48	상담	김정희	여	·	상담업무	·
23	"	김윤호	남	특수	특수	특수	49	특수	오선숙	여	·	특수교육	·
24	"	김태숙	여	수학	일과	2-5부	50	영양사	인선영	여	·	급 식	·
25	"	김효정	여	한문	생활1	2-6	51	급식	이선미	여	·	급식사무	·
26	"	남승우	남	역사	생활3	2-5	52	인쇄	허한구	남	·	인쇄	·

35. 사범대학부설고등학교

가. 연혁

- 1985. 11. 13 부속고등학교 설립 인가(12학급)
- 1986. 03. 03 부속고등학교 초대 임창순 교장 취임
- 1986. 03. 03 부속고등학교 개교 및 입학
- 1988. 06. 01 부속고등학교 학칙 변경 인가(18학급)
- 1989. 02. 14 부속고등학교 제1회 졸업(221명)
- 1989. 09. 01 부속고등학교 제2대 연기항 교장 취임
- 1993. 05. 13 부속고등학교 제3대 권순찬 교장 취임
- 1996. 09. 01 부속고등학교 제4대 김학수 교장 취임
- 1999. 09. 01 부속고등학교 제5대 한상기 교장 취임
- 2001. 03. 02 (학칙 변경 인가) 부설고등학교로 교명 변경
- 2003. 09. 01 부설고등학교 제6대 황오연 교장 취임
- 2006. 03. 01 부설고등학교 제7대 김흥식 교장 취임
- 2009. 09. 01 부설고등학교 제8대 변상권 교장 취임
- 2010. 02. 01 본관 교사 신축 이전
- 2013. 09. 01 부설고등학교 제9대 이근청 교장 취임
- 2015. 09. 01 부설고등학교 제10대 백인숙 교장 취임
- 2016. 12. 16 가원학사 준공(지상4층, 80명 수용)
- 2017. 09. 01 부설고등학교 제11대 윤인중 교장 취임
- 2018. 08. 31 유네스코 학교(UNESCO Associated School) 지정
- 2019. 01. 30 제31회 졸업식(216명, 연 7,806명)

나. 학생현황

구분	학년		1			2			3			계			
	성별		남	여	계	남	여	계	남	여	계	남	여	특	계
학 급 수			3	3	6	3	3	6	3	3	6	9	9	2	20
학 생 수			89	83	172	96	97	193	110	106	216	295	286	(19)	581

다. 교직원현황

단위 성별	교장	교감	부장 교사	교사	소 계	교 육 행 정 직			행정 실무	전문 상담사	사서	영양사	조리원	소계	총계
						6급	7급	8급							
남	1	1	8	14	24	1	1	1	3					6	27
여	·	·	7	14	21	·	·	·	5	1	1	1	8	16	40
계	1	1	15	28	45	1	1	1	8	1	1	1	8	22	67

라. 교과별 교사 현황

교과 성별	국 어	윤 리	역 사	지 리	일 사	수 학	물 리	화 학	생 명	지 학	한 문	체 육	음 악	미 술	영 어	프 랑 스 어	중 국어	기 술 가 정	정 보	진 문 진 학	특 수	계	
남	3		1	1	2	3	1	1		1		2	1	1	2		1				1	1	22
여	3	1	1	1		3		1	2		1				4	1		1	1			1	21
계	6	1	2	2	2	6	1	2	2	1	1	2	1	1	6	1	1	1	1	1	1	2	43

마. 시설현황

구 분	본 관		별 관		
	보유수	구 분	보유수	구 분	보유수
교장실	1	방송실	1	학습도움실	2
교감실	1	당직실	1	미술실	1
행정실	2	인쇄실	1	과학준비실	2
서고	1	보건실	1	화학/생물실	1
교무센터	1	도서실	1	물리/지구과학실	1
교사/교과연구실	8	급식소	1	실내체육실	1
진로교육실	1	조리실	1	소프트볼숙소	1
인성상담실	1	우유급식실	1	컴퓨터실	1
교과전용교실	4	화장실(남)	10	기술/가정실	1
교과교실	13	화장실(여)	10	가원학사	1
공용교실	4	미디어스페이스	5	체육관	1
흡배이스	6	엘리베이터	1	운동장	1
세미나실	1	테니스장	1	농구장	1
음악실	1	다목적실	1	학생자치회 회의실	1

바. 교직원 일람

순	직 위	성 명	담당교과	비고	순	직 위	성 명	담당교과	비고
1	교 장	윤 인 중		통 할	32	교 사	전 영 지	국 어	일 과
2	교 감	김 종 섭		교무관리	33	·	김 태 경	한 문	2 - 4
3	보직교사	최 동 섭	수 학	교무기획	34	·	차 규 연	수 학	2 - 6
4	·	전 상 숙	화 학	교육과정	35	·	고 은 애	생 물	과학·방송
5	·	박 상 순	영 어	교육연구	36	·	이 준	중국어	3 - 2
6	·	변 중 섭	화 학	학생생활안전	37	·	홍 나 리	국어	1 - 6
7	·	왕 수 정	수 학	교육실습평가	38	·	강 소 현	영 어	생활 2
8	·	윤 미 향	정 보	교육정보	39	·	박 찬 흥	체 육	생활 1
9	·	박 종 국	영 어	문화예술	40	·	곽 주 영	일반사회	2 - 1
10	·	민 화 영	국 어	미래교육	41	·	민 효 식	일반사회	3 - 1
11	·	김 유 민	영 어	인성상담복지	42	·	이 혜 인	역 사	3 - 4
12	·	김 인 해	수 학	방과후학교	43	·	오 예 인	기술·가정	1 - 5
13	·	배 종 구	진 로	진로진학	44	·	임 영 미	윤 리	2 - 5
14	·	박 상 익	미 술	학력지원	45	·	이 지 애	지 리	3 - 5
15	·	민 경 표	국 어	1 학 년	46	·	김 은 미	영 어	휴직대체
16	·	정 애 정	영 어	2 학 년	47	·	지 희 정	특 수	휴직대체
17	·	김 성 식	수 학	3 학 년	48	·	최 지 혜	국 어	휴직대체
18	교 사	양 재 숙	프랑스어	보 건	49	원어민	Amanda	영 어	
19	·	김 영 석	지 리	1 - 1	50	행정실장	김 지 호	행정총괄	
20	·	이 충 호	역 사	학적 및 학사	51	행정팀장	류 현 우	회 계	
21	·	이 서 준	특 수	특 수	52	행정실	홍 연 서	교무실무	
22	·	임 혜 경	특 수	특 수	53	행정실	심 희 정	행정실무	
23	·	박 종 현	물 리	2 - 2	54	행정실	정 유 진	영 양 사	
24	·	안 준 영	지구과학	1 - 3	55	행정실	이 선 미	급식행정실무	
25	·	오 석 현	국 어	3 - 3	56	행정실	신 정 아	사 서	
26	·	김 현 규	체 육	1 - 2	57	행정실	최 정 옥	전문상담사	
27	·	오 지 윤	영 어	1 - 4	58	행정실	윤 미 경	특수실무	
28	·	이 세 중	수 학	3 - 6	59	행정실	연 인 숙	특수실무	
29	·	문 화 은	생 물	창 체	60	행정실	이 금 원	시 설	
30	·	이 준 택	음 악	평 가	61	행정실	천 기 준	배움터지킴이	
31	·	김 성 환	국 어	2 - 3					

36. 생활과학대학부설어린이집

가. 설립 배경 및 목적

자연속의 넓은 실외놀이 공간과 아담한 2층 건물인 충북대학교 생활과학대학부설 어린이집은 정보화 및 산업화, 핵가족으로 인한 맞벌이 부부의 증가와 지역사회의 요구, 영유아 보육 필요성에 의해 1999년 3월 설립되었다. 충북대학교 생활과학대학부설 어린이집은 인근 지역과 본교 교직원 영유아에게 양질의 보육기회를 제공하고, 아동복지학과, 영유아 보육관련 학과 학생들에게 학교에서의 학업과 연계가 이루어지는 현장실습을 경험 할 수 있는 곳으로서 운영되고 있으며, 지역사회에 적합한 영유아 보육프로그램을 개발 및 적용하기 위한 실험의 장으로 활용되고 있다.

나. 연혁

1999년 3월 개원하여 현재까지 515명의 졸업생을 배출하였으며, 지속적으로 시설을 보완하여 2001년 4월 2층 자료실 증축, 2007년 12월 보육실 및 놀이실(1,2층) 증축, 2010년 2월 주방, 식당 2실 및 보육실 2실(2층)증축으로 건물 연면적 949,52㎡으로 이루어졌다. 영유아 실외 놀이시설은 1,650㎡ 에서 2019년 2월 3,330㎡의 규모로 확장되어 현재의 시설 현황을 구성하고 있다. (사무실 1, 원장실/양호실 1, 보육실 10, 교사실 1, 자료실 1, 주방 1, 식당 1, 모래/놀이터 2, 도서실 1)

다. 보육 철학

꿈을 갖고 미래를 준비하는 창의·인성 교육을 실천하는 충북대학교 생활과학대학 부설 어린이집은 생태중심의 자연친화 교육을 기초로 영유아들이 서로 도우며, 밝고 긍정적인 마음을 가진, 슬기로운 어린이로의 성장과 발달을 보육 철학과 목표로 하고 있다. 또한 국가수준에 준한 표준보육과정과 누리과정을 근간으로 하여 지역사회와 대학부설의 특성을 살린 보육 프로그램을 개발하여 적용하고 있다. 어린이집의 보육 목적 및 목표는 영유아에게 안전하고 자연친화적인 정서적 환경을 제공하고 기본적인 욕구를 충족시키며, 인성과 심성 계발에 도움을 주는 프로그램을 실천하여, 영유아들의 전인적인 발달을 이루도록 돕는다.

라. 보육 목적 및 목표

본 어린이집은 영·유아에게 안전하고 편안한 정서적인 환경을 제공하고 기본적인 욕구를 충족시키며, 인성과 심성 계발에 도움을 주는 프로그램을 실천하여 영유아들을 전인으로서의 성장과 발달을 돕는 것을 목적으로 한다.

- ▶ 기본생활 습관을 바르게 형성하여 일상생활과의 조화를 이룬다.
- ▶ 건강하고 안전한 생활로 신체와 정신의 조화로운 발달을 이루도록 돕는다.
- ▶ 긍정적인 자아개념과 자율적·협동적인 생활을 하도록 돕는다.

- ▶ 다양하고 흥미 있는 경험과 발견을 통해 생활 속에서 배우고 주변 세계에 대한 발견, 이해, 경험, 지식을 확장하여 표현할 수 있게 한다.
- ▶ 자신의 생각과 느낌을 언어로 표현하고 확장 할 수 있게 한다.
- ▶ 창의적으로 생각하고 탐구할 수 있는 능력과 태도를 갖도록 돕는다.

마. 운영 및 프로그램

- 기본생활, 신체운동·건강, 사회관계, 의사소통, 자연탐구, 예술경험 발달을 위한 전인교육
- 자연친화, 생명존중, 다양한 현장학습을 통한 생태중심, 주제중심의 교(보)육프로그램 실천
- 대학 내 시설, 다양한 부대 공간과 자원 활용
- 영아보육프로그램(표준보육과정)에 기초한 통합보육(만2세)
- 프로젝트 접근법 / 동화프로젝트 / 누리공동과정(만3,4,5세) 적용
- 특별활동(영어, 체육, 음악, 과학 등 초빙 전문 강사 지도)

바. 보육시간

- 종일반 : 평일 7:30~19:30, 토요일 7:30~13:30
(오후 5:30 ~ 7:30은 당직교사가 통합보육)
- 맞춤회 : 평일 9:30~15:30
(매달 15시간 긴급보육 이용가능)
- 시간 연장보육 : 평일 17:30~21:30
- 시간제 보육 : 평일 9:00~18:00

사. 충북대학교 생활과학대학부설 어린이집 문의

- 연락처 : 043) 261-2699, 2758
- 팩 스 : 043) 268-3553
- 이메일 : cbnucare@cbnu.ac.kr
- 네이버 카페 : <http://cafe.naver.com/cbnucare>

37. 자연과학대학부설과학기술진흥센터

가. 설립목적

충북대학교 자연과학대학 부설기관인 본 센터는 교육부와 한국과학창의재단의 사이언스 코리아 운동의 일환으로 설립되었다. 과학기술진흥을 위한 자료를 개발하여 공급하고, 도 내 교육기관과 자치단체의 과학기술진흥활동을 지원하며, 청소년과학 활동을 지원하는 등 과학기술기반 구축과 육성에 필요한 사업을 수행한다.

나. 연혁

- 2005. 2. 과학기술진흥센터 설립
- 2005. 5. 초대 정진수 교수 과학기술진흥센터장 임명
- 2007. 5. 과학기술진흥센터장 정진수 교수 임명
- 2010. 3. 과학기술진흥센터장 김학용 교수 임명
- 2012. 3. 과학기술진흥센터장 김용기 교수 임명
- 2013. 3. 과학기술진흥센터장 신재섭 교수 임명
- 2015. 3. 과학기술진흥센터장 김윤섭 교수 임명
- 2017. 4. 과학기술진흥센터장 정진수 교수 임명

다. 조직

과학기술진흥센터의 주요 활동으로는 대학회계 지원으로 고등학생 대상 자연과학탐구캠프를 18년간 개최해오고 있으며, 2005년부터 현재까지 복권위원회에서 후원하고 지자체, 한국과학창의재단과 공동주관하는 생활과학교실을 운영하고, 청소년 대상 과학강연 운영, 청주시 지원으로 2011년부터 현재 까지 환경·생태 체험프로그램을 주관 운영해오고 있다.

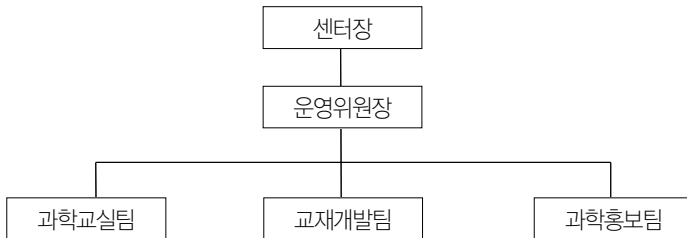

- 1) 과학교실팀 : 과학교실, 주말과학교실, 열린실험실 등의 과학교육에 관한 업무 담당 및 운영
- 2) 교재개발팀 : 과학교실 자료개발 및 기타 교재개발 등에 관한 업무 담당 및 운영
- 3) 과학홍보팀 : 대학내외 행사 및 지역과학문화 행사 등에 관한 홍보 담당

라. 사업

- 1) 과학기술 기반 구축을 위한 사업
- 2) 과학기술 진흥을 위한 자료의 개발 및 공급
- 3) 도내 교육기관이나 자치단체의 과학기술 진흥활동 지원 사업
- 4) 각종 단체의 청소년 과학 활동 지원 사업
- 5) 기업체, 대학 등의 자료 조사 및 연구 통계 지원 사업
- 6) 기타 과학기술 진흥에 필요한 사업

마. 사업내용

- 1) 과학기술진흥센터 사업(대학회계운영)
전국고교생 사이언스캠프, 충북대학교 자유학기제 운영, 과학강연, 오픈랩 등 운영
- 2) 생활과학교실 운영(청주시, 한국과학창의재단 지원)
2004년부터 교육부, 과학기술정보통신부, 한국과학창의재단이 지방자치단체와 협력하여 지역생활권 내에 실험탐구체험 중심의 과학교실을 운영하여 청소년들의 과학에 대한 흥미와 이해를 제고하고 과학 친화적 기반을 조성하기 위한 대표적인 학교 밖 과학체험 프로그램 운영
- 3) 환경생태 체험프로그램(청주시 지원)
2011년부터 생활환경교실, 환경진로체험교실, 환경탐사대, 가족과 함께하는 환경 생태 체험 프로그램, 환경캠프 운영.
- 4) 미래 과학꿈나무 교실(삼성 꿈 장학재단 지원)
2016년부터 저소득 소외배려계층의 중학생 대상으로 오픈랩, 프로젝트 형 수업으로 운영.
- 5) 지역 내 유관 기관과 협력사업
청주시상지청, 드림스타트, 청주진로교육센터 등 지역 내 교육공동체 구축에 기여 함으로 공교육 활성화.

바. 향후 사업계획

우리나라가 21세기 개방화세계화 시대에 과학기술의 선진국으로 확고한 위치를 확보하기 위해서는 기초과학을 활성화해야 한다는 것이 각계의 공통된 의견이다. 이에 부응하기 위하여 과학기술진흥센터에서는 다음과 같은 향후 사업계획을 수립하여 본 센터의 목표를 달성하고 충청권의 과학문화대중화에 기여한다.

- 1) 학생과 학부모의 과학에 대한 관심 제고
- 2) 국민 모두가 자신의 생활공간 인근에서 쉽게 과학기술을 접함으로써, 과학 기술의 의미를 재확인하고 이를 통하여 풀뿌리 과학문화를 확산
- 3) 청소년들에게는 체험 실험을 통하여 과학기술 분야의 재미와 실용성을 알려주면서, 과학에 대한 흥미를 유발시키는 동기를 제공하고, 우수 청소년 인력을 이공계로 유입
- 4) 지역의 고학력 유휴인력을 교육에 활용함으로써, 일자리 창출에 기여

- 5) 교사를 대상으로 실험교재와 교수방법 개발
- 6) 학부모와 학생들에게 이공계에 대한 진로지도 및 상담 활동
- 7) 충북대학교 홍보 및 지역과 교육공동체 구축

사. 연락처

홈페이지 : <http://scitech.chungbuk.ac.kr>

전 화 : 043-261-3262, 3483

팩 스 : 043-263-3488

38. 예비군연대

대학직장예비군연대에서는 예비군 및 민방위 대원을 편성관리하고, 교육훈련을 실시하며, 학생병사 업무 및 병사상담, 사회복무요원 복무관리 업무를 실시하고 있다.

가. 예비군 업무

1) 조직편성 관리

대학직장예비군 편성운영 세부지침(예비 925-21)에 의거하여 다음 대상자를 조직·편성·관리한다.

- 가) 대학에 재학 중인 예비역 및 보충역 학생
 - 나) 대학원에 재학 중인 예비역 및 보충역 학생 (전문과정, 연구과정, 관리과정 제외)
 - 다) 대학 및 대학원에 재직 중인 교직원
- ※ 상기 대상자는 입·복학 및 임용시 14일 이내에 예비군 연대에 대학신고를 해야 한다
(대학 홈페이지 로그인 → 개신누리(종합정보) → 성명조회 → 예비군신청 → 완료)

2) 교육훈련

대학직장예비군에 편성된 자는 연간 8시간 교육훈련을 이수해야 한다(학생 및 교수).
일반직원은 연차별 해당 교육시간을 이수해야 한다.

나. 민방위 업무

1) 조직편성 관리

- 가) 대학에 재직 중인 교직원 중 예비군에 편성되지 않은 만20세 이상 40세 이하의 남자로 편성된다. 그 외의 남녀는 지원에 의하여 참여할 수 있다.
- 나) 대학에 재학 중인 학생은 민방위대 편성제외 대상자로서 학적변동사항을 시군구로 통보한다(매년 3, 9월).

2) 교육훈련

- 가) 민방위날(매월 15일) 훈련은 민방공 훈련과 재난 대비훈련을 병행하여 실시한다.

- 나) 민방위 훈련은 지방 자치단체와 연계한 통합훈련을 실시하며, 이때 민방위대원은 솔선 수범하여 훈련에 참여하여야 한다.
- 다) 민방위대원 기본교육은 1~4년차 대원을 대상으로 연간 4시간 청주시 서원구청 주관하에 받아야 한다.(1년차: 집합교육, 2~4년차: 집합교육 또는 참여형 교육)
- 라) 민방위대원 사이버교육은 5년차 이상 만 40세까지의 대원을 대상으로 인터넷을 통하여 훈련을 이수하여야 한다.(비상소집훈련 대체)

다. 병사업무

1) 재학생 입영 연기

- 가) 재학생은 병역법 제 52조 및 동시행령 제 91조에 의거 제한연령(대학 24세, 의과·수의학과·약학과 27세, 일반대학원(석사, 2년제) 26세, 법학전문대학원(3년제) 27세, 의과·수의학과·약학과 대학원(석사) 28세, 박사과정(공동) 28세)까지 졸업이 가능한 학생은 학적보유자 명단을 거주지 지방 병무청으로 발송(예비군연대에서) 연기 처분된다.(매년 1학기는 3월 31일까지, 2학기는 9월 30일까지)
- 나) 1월~3월중 입영영장이 이미 발급된 자는 재학증명서 또는 입학예정 증명서를 거주지 지방병무청에 제출하면 입영이 연기된다.

2) 학적변동자의 처리

학적보유자 명부에 올라 있는 사람으로서 퇴학 또는 제적된 사람, 전학 및 편입학한 사람에 해당하는 학적변동자가 발생할 경우에는 14일 이내에 지방병무청장에게 그 사실을 통보한다.

3) 병사상담 안내

재학생을 대상으로 병사상담을 다음과 같이 실시하고 있다.

상담시간 : 매일 10:00 ~ 17:00

상담장소 : 예비군연대 병사상담실(261-2956~2957)

라. 사회복지무요원 업무관리

- 1) 용어의 정의 : 사회복지무요원이라함은 국가기관·지방자치단체·공공단체 및 사회복지시설의 공익목적에 필요한 사회복지, 보건·의료, 교육·문화, 환경·안전 등 사회서비스업무와 행정업무를 지원하는 자를 말한다.
- 2) 지휘감독 : 사회복지무요원 담당직원은 직무수행을 수시로 점검하고, 신상관리와 복무기록 사무를 처리한다.
- 3) 사회복지무요원 배정요청 : 사회복지무요원 활용계획을 매년 2월말까지 지방병무청장에게 요청한다.
- 4) 인도·인접 : 교육소집이 해제된 요원을 인도인접하여 복무기관장은 면접 후 근무부서로 배정한다.
- 5) 보수지급 : 소집된 날이 속하는 달 및 소집해제일이 속하는 달의 월 보수는 일할계산하여 실제근무한 날의 보수만 지급한다.

39. 국어문화원

가. 설립목적

‘충북대학교 국어문화원’은 국가에서 지정한 국어 전문 기관으로서, 설립 목적은 다음과 같다.

- (1) 지역 주민, 학생 및 교직원을 대상으로 국어 어문 규범, 언어 예절, 글쓰기 등을 교육하여 국민들의 국어 사용 능력을 향상시키고, 수준 높은 문화생활을 할 수 있도록 한다. 또한 국제결혼 이주여성을 대상으로 한 한국어 교육을 통해 이주여성들이 한국 사회에 잘 적응할 수 있도록 도움을 준다.
- (2) 지역 주민이나 학생들의 국어 생활에 대한 궁금증과 애로점을 상담하여 이들이 올바른 국어 생활을 할 수 있도록 도움을 준다.
- (3) 위의 ‘교육’ 과 ‘상담’ 활동에 필요한 국어 어문 규범, 언어 예절, 국어 문장, 국어 능력의 향상 방안, 국어 정책 등을 연구한다.
- (4) 지역 주민의 언어 사용 실태와 지역어를 조사하고 연구하여 지역어 보전에 노력한다.
- (5) 지역 주민이나 학생들의 국어에 대한 관심을 높이고, 이를 바르게 사용할 수 있도록 유도하기 위해 다양한 교내외 행사를 주최한다.

나. 연혁

- 2005년 10월 1일 국어상담소 개소
- 2005년 10월 1일 1대 소장 조항범 취임
- 2006년 1월 2일 충북대학교 국어생활연구소로 개칭
- 2008년 1월 2일 2대 소장 조항범 취임
- 2008년 5월 25일 문화체육관광부로부터 국어문화원으로 지정받음.
- 2009년 3월 3일 충북대학교 국어문화원으로 개칭
- 2010년 1월 2일 2대 원장 김진식 취임
- 2012년 1월 2일 3대 원장 이호승 취임
- 2014년 1월 2일 5대 원장 조항범 취임
- 2016년 1월 2일 6대 원장 이호승 취임
- 2018년 1월 2일 7대 원장 조항범 취임

다. 조직

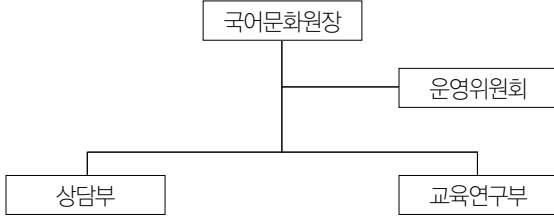

라. 주요 업무

본 '국어문화원'의 사업은 크게 1. 상담, 2. 교육, 3. 연구, 4. 관련 행사로 나뉜다. 이들 사업 내용을 정리하면 다음과 같다.

1. 상담

'생활 국어' 및 '글쓰기'와 관련된 여러 의문점을 상담한다. 상담은 전화나 방문, 홈페이지를 통해 할 수 있다. 상담은 평일 오전 9시부터 6시까지 한다. 물론 특별한 경우에는 찾아가서 상담에 임할 수도 있다. '상담' 내용은 다음과 같다.

- 국어 규범(한글맞춤법, 표준어 규정, 외래어 표기법, 국어의 로마자 표기법 등)
- 언어 예절
- 단어의 올바른 사용법 및 우리말의 어원
- 문장의 정오(正誤)
- 글쓰기의 방식과 요령
- 학술 논문 및 학위 논문의 교정과 윤문
- 공문서의 문장 교정

2. 교육

국어문화원에서 실시하는 '교육'은 '국어문화학교', '찾아가는 국어문화학교', '국제결혼 이주여성 한국어 교육', '한국어강사 양성 과정' 등이 있다.

(1) 국어문화학교

'국어문화학교'는 연 2회(4월~6월, 9월~11월) 실시하며, 아래와 같은 내용을 강의한다.

- 국어 규범(한글맞춤법, 표준어 규정, 외래어 표기법, 국어의 로마자 표기법 등)
- 언어 예절
- 문장 바로 쓰기

(2) 찾아가는 국어문화학교

'찾아가는 국어문화학교'는 '국립국어원'의 '찾아가는 문화학교'의 위탁 사업으로 '국립국어원'과 긴밀하게 협조하여 운영한다. 이 사업은 회사나 단체 등 희망하는 기관을 직접 찾아가서 요청 내용에 따라 '어문 규정', '공문 작성법', '언어예절' 등을 강의한다.

(3) 국제결혼 이주여성 한국어 교육

'국제결혼 이주여성 한국어 교육'은 이주여성들에게 한국어 교육을 실시하여 이들이 원활한 의사소통을 할 수 있게 하고, 한국 사회에 빠르게 적응할 수 있도록 도움을 주

는 프로그램이다.

(4) 한국어교원 양성 과정

‘한국어교원 양성 과정’은 제2 외국어로서 한국어를 가르칠 교원을 양성하기 위한 전문 과정이다. 한국어 및 한국어 교수법과 관련된 제반 이론 교육과 그것을 실제 교육 현장에 적용하는 실습 교육을 병행하여, 한국어에 대한 전문적인 지식을 습득하게 함으로써 이를 현장에 적절히 활용하는 능력을 갖추게 한다.

3. 연구

‘연구’는 ‘상담’과 ‘교육’을 원활히 수행하기 위한 바탕을 마련하는 것이 주 내용이다. 아울러 언어 사용 실태를 조사하고 지역 언어를 연구하여 보급하는 것도 포함된다.

(1) ‘상담’과 ‘교육’ 사업을 위한 연구

- 국어 규범에 대한 연구
- 언어예절에 대한 연구
- 문장 쓰기에 대한 연구
- 국어 능력 향상을 위한 방안에 대한 연구
- 국어 정책에 대한 연구

(2) 언어 사용 실태 조사 및 지역 언어 연구

(가) 언어 사용 실태 조사

- 지역 주민들의 국어 사용에 대한 경향 파악 및 능력 평가
- 대학생의 말하기와 글쓰기 능력에 대한 평가
- 간판 이름, 아파트 이름 등을 대상으로 한 이름 만들기의 방식과 경향 파악
- 인터넷 언어 사용 실태 조사 및 문제점 연구

(나) 지역 언어 연구

- 방언 조사 및 연구
- 지명 조사 및 연구

4. 관련 행사

우리말과 글의 중요성을 일깨우고, 올바른 국어 생활의 중요성을 알리기 위한 행사를 연중 개최한다.

- 우리말 경연대회
- 공개강좌
- 초청강연회
- 아름다운 우리말 간판 선정
- 외국인 한국어 말하기, 글쓰기 대회

마. 기타

전화: (043) 261-3450, 276-9909

전송: (043) 276-9909

전자우편: korean@chungbuk.ac.kr

홈페이지: <http://korean.chungbuk.ac.kr>

40. 의과대학부속의학교육실

가. 설립목적

충북대학교 의과대학 의학교육의 개선을 위하여 의학교육과정의 개발, 교수·학습방법의 개발 및 연구, 교육평가방법의 개발 및 연구, 교육 정보의 제공, 기타 의학교육에 관련된 사항 등의 기능을 수행한다.

나. 조직과 기능

의학교육실장은 교수중에서 학장이 임명하며 의학교육실에 교육연구부, 교육지원부, 의학인문학교실을 둔다.

- 1) 교육연구부: 교육목표, 교육과정, 교육평가에 관련된 업무 담당
- 2) 교육지원부: 성과학습목표, 기본의학, 교육정보지원 등에 관한 업무 담당
- 3) 의료인문학교실: 의료인문학 교육과정의 개발 및 평가에 관한 업무

다. 연혁 및 추진사업

- 2011년 6. 의학교육실 설립 (제1대 의학교육실장 김석용 교수)
- 2011년 9. 의과대학교수워크숍(무창포 비체펠리스), 교과과정 개선안, 교육목표 개선방안
- 2011년 12-2012년 2. EBM 강좌개발(특강, 세미나, 연구회 활동)
- 2011년 9-2012년 7. 각 강좌별 강의평가 실시(의과대학 강의평가지 사용)
- 2012년 1-2. 의학연구의 기초(의예과) 강좌개발
- 2012년 4-6. 의예과 교육목표 개선 및 의예과 교육과정 전반 점검 및 개선안 수립
- 2012년 7. 각 강좌별 강의평가 CBT 실시
- 2013년 8-2014년 5. 의과대학 교육목표 및 졸업성과 개정
- 2013년 7. 의예과 및 의학과 교육과정 전반 점검 및 개선
- 2015년 3. 새로운 통합교육과정 적용 시작(1학년)
- 2015년 9. 제2대의학교육실장 이상진 교수
- 2015년 11. Post 2주기 의학교육인증평가 최우수등급획득(6년인증)
- 2017년 7. 의학교육인증평가 중간보고
- 2018년 12. 새로운 통합교육과정 1주기 완료 (1-4학년)

라. 향후 운영계획

- 1) 의학교육과정의 개발:
 - 통합교육과정의 개선 발전 및 실행
 - OSCE, CPX 교육과정의 운영 및 개선
 - 서브인턴 제도 연구
 - 임상의학 종합평가 개발 및 실행
 - 기초의학 종합평가 개발 및 실행

- 인문사회의학교육과정의 개발
- 2) 교수개발
 - 신입교수 워크샵
 - 성과비탕 학습목표 이해를 위한 교수워크샵 지속 및 학습목표 수립 진행
 - 학생 평가 문항 개발 워크샵
 - 교육 초청강연
- 3) 교육평가
 - 통합교육 평가
 - 강좌평가 및 피드백 방법 개선
 - 임상실습평가 방법 개선
- 4) 의과대학 발전 업무
 - 의과대학 교육 기본자료의 수집 및 정리
 - 의과대학 인증평가 준비 및 대처
 - 교육목표 개선
- 5) 2022년 의과대학 인증평가 준비 및 평가인증 실시

마. 연락처

전화: 043-261-2832

홈페이지: <http://mededu.chungbuk.ac.kr>

41. 법학전문대학원부속리걸클리닉센터

가. 설립목적

리걸클리닉은 기본적 인권을 옹호하고 사회정의의 실현을 사명으로 하고 성실히 직무를 수행하며 사회질서 유지와 법률제도 개선에 노력하는 변호사를 양성하는데 그 운영의 목적을 둔다.

나. 연혁 및 활동현황

- 2011. 05. 01. 리걸클리닉 출범
- 2011. 05. 19. 리걸클리닉 개소식
- 2011. 06. 17. 중국 준허(君舍)로펌 및 태평양로펌 상해지사 방문
- 2011. 07. 07. 청주가정법률상담소와 업무협정체결
- 2011. 07. 22. 무변촌 무료법률상담 실시(보은군)
- 2011. 08. 31. 충북여성성장애인연대와 업무협정체결
- 2011. 09. 29. 청주노동인권센터와 업무협정체결
- 2011. 11. 03. 중국 카이치(開啓)로펌 및 산둥경공업대학법학원과 업무제휴협정체결

- 2012. 01. 13. 무변촌 무료법률상담 실시(괴산군)
- 2012. 03. 12. 이주민노동인권센터 업무협약식
- 2012. 03. 16. 리걸클리닉 홈페이지 개설
- 2012. 06. 20. 중국 산둥경공업대학 학술 교류(33명)
- 2012. 08. 30. 무변촌 무료법률상담실시(진천군, 보은군)
- 2012. 11. 02. 국제공동학술대회 개최(한·중·일·미 4국에서의 리걸클리닉의 현황과 과제)
- 2013. 01. 25. 무변촌 무료법률상담 실시(음성군)
- 2013. 05. 08. 청주시민을 위한 무료법률상담 실시(중앙공원)
- 2013. 08. 23. 무료법률상담 실시(충북테크노파크)
- 2013. 09. 07. 국제심포지엄 개최(법학전문대학원 내에서의 로펌설립 및 운영방안)
- 2014. 01. 17. 청주시민을 위한 무료법률상담 실시(복대1동 주민센터)
- 2014. 05. 08. 청주시민을 위한 무료법률상담 실시(중앙공원)
- 2014. 08. 22. 무료법률상담 실시(충북테크노파크)
- 2014. 11. 01. 국제공동 심포지엄 개최(변호권과 과학수사의 쟁점)
- 2015. 01. 16. 무료법률상담 실시(청주시 건강가정지원센터)
- 2015. 02. 02. 법률지원실 개소
- 2015. 05. 08. 청주시민을 위한 무료법률상담 실시(중앙공원)
- 2015. 08. 28. 무변촌 무료법률상담 실시(보은군)
- 2016. 01. 26. 무료법률상담 실시(청주시 건강지원센터)
- 2016. 04. 08. 무료법률상담 실시(보은군 보은읍사무소)
- 2016. 04. 23. 리걸클리닉 공동학술대회 실시
- 2016. 05. 04. 청주시민을 위한 무료법률상담 실시(중앙공원)
- 2016. 11. 24. 공동학술대회 개최(최근 소비자 법제의동향과 제문제)
- 2017. 01. 17. 무료법률상담(성화주공단지)
- 2017. 04. 졸업생변호사와의 멘토링 실시
- 2017. 05. 17. 무료법률상담(중앙공원)
- 2017. 05. 19. 무료법률상담(분평동 주민센터)
- 2017. 09. 01. 무료법률상담 (충북도청)
- 2018. 02. 13. 무료법률상담 (옥산면사무소)
- 2018. 02. 졸업생변호사와 멘토링 실시
- 2018. 05. 08. 무료법률상담 실시(중앙공원)
- 2018. 06. 29. 무료법률상담 실시(충북도청)
- 2018. 09. 01. 리걸클리닉 임상실습 특강
- 2018. 09. 졸업생 변호사와 멘토링

다. 조직

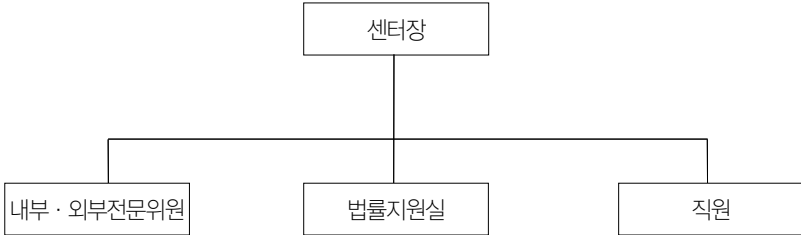

라. 활동영역

리걸클리닉센터는 전임교원과 다양한 분야의 전문변호사로 구성된 기관으로 지역주민들을 위한 법률상담, 법학전문대학원 학생을 위한 임상실습, 공공목적 소송구조 등을 담당하고 있다.

특히 리걸클리닉센터 내에 법률지원실을 개소함으로써 교내 법률자문부터 지역주민들의 무료법률상담 서비스를 제공하는 등 공공목적의 법률지원 활동을 담당하고 있다.

- 1) 충북대학교 법학전문대학원 학생에 대한 임상교육
- 2) 충북대학교 및 충북대학교 병원과 관련된 제반 법률문제의 상담, 자문
- 3) 공공목적의 송무수탁 및 수행
- 4) 그 밖에 공공 봉사목적의 법률상담, 자문 및 이와 관련된 업무

마. 법률상담 및 관련자문 활동

- 1) 충북학생인권조례안 작성
- 2) 민사부문 상담활동
 - 토지인도 등 청구소송
 - 아파트 층간 누수 문제
 - 차량의 운행자 책임
 - 지방자치단체와 민간사업자 간 골프장 사업계약의 전환
 - 소유권이전등기청구의 소
 - 특허권 지분 합여서 해석
 - 부지교환차액의 반환시 이율산정
 - 채권양도와 채권압류 및 전부명령의 경합
 - 재개발 관련 문의
 - 부동산가압류신청 상담
 - 부동산소유권이전문제
 - 채무관계(변제충당)
 - 간병인 관련 질의
 - 정신과 진료기록 열람

- 성공보수지급에 관한 질의
 - 저작권문제에 대한 상담(과학기술법 특성화 관련)
 - MS의 저작권침해 해결과 소프트웨어 구매(과학기술법 특성화 관련)
 - LOI의 법적 구속력 유무에 관한 질의
- 3) 가사부문 상담활동
- 이혼청구소송
 - 상속포기 및 재산분할협의
- 4) 형사부문 상담활동
- 폭력행위등처벌에관한법률위반
 - 아동청소년성보호에관한법률위반
 - 교통사고에 대한 형사합의 및 손해배상
 - 형사합의 및 손해배상
 - 업무상 배임사건
- 5) 행정부문 상담활동
- 지방자치 단체가 시행하는 기술옹역 적격심사
 - 자동차운전면허취소처분 취소청구
 - 정보공개 거부처분 취소청구
 - 지방자치단체 보조금 지원관련 법령해석
 - 조세특례제한법에 대한 질의

바. 공익소송 및 소송구조 지원

- 1) 2012년도 소송 구조(6건)
- 손해배상(산재)
 - 손해배상(의)
 - 아동복지법위반
 - 부당해임무효확인
 - 손해배상
 - 파산선고
- 2) 2013년도 소송 구조(6건)
- 손해배상(산재)
 - 성매매알선처벌법위반
 - 임금지급소송
 - 부당해임무효
 - 손해배상(기)
 - 소유권이전 등기말소청구
- 3) 2014년도 소송 구조(5건)
- 손해배상(의)
 - 손해배상(의)

- 손해배상
 - 양육비 및 손해배상청구
 - 전자금융거래법 위반
- 4) 2015년도 소송구조(5건)
- 전자금융거래법 위반
 - 대여금
 - 사기
 - 대여금 청구
 - 손해배상 청구
- 5) 2016년도 소송구조(5건)
- 이혼 및 위자료
 - 양육비 청구
 - 폐질등급 결정 취소 청구의 소
 - 대여금 청구사건
 - 무고
- 6) 2017년도 소송구조(5건)
- 부당이익
 - 손해배상
 - 요양불승인처분취소 청구의 소
 - 매매대금 등 청구의 소
 - 대여금 청구의 소
- 7) 2018년도 소송구조(5건)
- 보호보상대상자 비해당결정처분 취소
 - 혼인후묘확인 청구의 소
 - 창원주무효처분 무료확인 소
 - 부당이익
 - 친생부인의 소

42. 창업지원단

가. 설립목적

창업지원단은 정부가 청년층 창업 지원 실적이 우수한 대학을 해당 지역의 창업거점으로 육성하는 2011년 창업선도대학육성사업에 선정되면서 설립되어, 충청권 IT-BT-ET 특성화 중부권 신성장동력 창업클러스터 구축을 목표로 하고 있다. 다년간의 창업보육센터 운영 경험과 노하우, 네트워크를 바탕으로 지역 창업활성화에 기여하는 혁신형 창업선도대학을 비전으로 체계적인 창업지원체제를 구축하였다.

나. 연혁

- 2011. 02. 16. 창업선도대학육성사업 선정(중소기업청) 5년 연속 유치(~ 2015)
- 2011. 03. 20. 충북대학교 창업지원단 설치(총장직속)
- 2011. 03. 24. 충북대학교 창업지원단 규정 제정
- 2011. 03. 24. 충북대학교 창업지원단장 임명(1대, 김재언 단장)
- 2011. 06. 20. 산학협력단 부속 창업지원단으로 소속변경
- 2013. 01. 09. 창업교육부에서 창업교육센터로 조직 개편(대학 내 창업교육 일원화)
- 2013. 06. 17. 충북대학교 창업지원단 총장직속기구로 변경(창업지원 강화)
- 2014. 09. 01. 충북대학교 창업지원단장 임명(2대 박태형 단장)
- 2015. 08. 산하 자문위원회, 자체평가위원회를 설치
- 2016. 05. 창업지원단장 교무위원 임명
- 2016. 09. 충북대학교 창업지원단장 임명(3대 전명근 단장)
- 2016. 09. 01. 3부 2센터 2부속기관, 학내 창업지원부서 일원화
- 2017. 03. 01. 거점형 창업선도대학 선정
- 2017. 11. 01. 교육부 창업교육 우수대학 선정
- 2018. 03. 01. 충북대학교 창업지원단장 임명(4대 서재원 단장)

다. 조직



라. 비전 및 주요사업

1) 창업지원 비전 및 목표



2) 주요 사업내용

【창업지원 연계체계도(CSAP :CBNU Startup Accelerating Program)】

대상별(대학생, 교원, 일반인), 창업단계별(발굴, 준비, 초기, 성장기) 지원프로그램을 구성하여, 창업자 발굴에서 스타창업기업 육성까지 전(全)주기 창업지원체계를 구축하여 창업아이디어를 가진 누구나 전문가의 지원을 받을 수 있도록 하였다. 모든 프로그램의 운영은 중소기업청 및 지자체 자금, 대학 자체자금을 통하여 이루어지며, 점차적으로 수혜 졸업기업의 자발적인 기금으로 자립체제를 구축할 계획이다.



【세부 사업 내용】

구분	세부프로그램명	주요내용	담당부서
창업지원	창업아이템사업화	- (예비)창업자 사업화 지원	사업화지원부
창업교육	대학생 창업강좌	- 대학생 대상 교과 강좌개설	창업교육센터
	일반인 창업강좌	- 일반인 대상 창업교육과정 개설	창업교육센터
공간지원	창업지원공간조성	- 창업자 입주 및 코워킹스페이스 제공	기획홍보부
지역창업 활성화	충청권 창업페스티벌	- 창업 특강/전시/체험 행사 및 기업가정신 확산	기획홍보부
	충북연합비즈니스지원	- 초·중·고 비즈니스학교 창업활동(캠프) 지원	창업교육센터
창업상담	원스톱창업상담창구	- 전문 멘토를 활용한 창업상담 제공	사업화지원부
창업친화적 학제 지원	창업인턴제	- 창업기업과 학생의 교류문화 확립	창업교육센터
	창업마일리지	- 창업관련 활동의 참여실적에 따라 장학금 지급	창업교육센터

구분	세부프로그램명	주요내용	담당부서
창업동아리	창업동아리활동지원	- 학내외 창업동아리 육성을 위한 활동지원	창업교육센터
자율특화 프로그램	창업경진대회	- 지역 우수창업아이템 발굴	기획홍보부
	창업캠프	- 대학생 창업역량 강화 캠프	창업교육센터
	창업특강	- 대학생 창업명사 특강	창업교육센터
	청년창업한마당투어	- 청년 기업가정신 함양 특강	기획홍보부
	대학생글로벌창업캠프	- 대학생 글로벌 창업 역량강화	창업교육센터
	기술창업스카우터	- 우수 창업자 발굴	사업화지원부
	소비자반응조사	- 창업기업 소비자반응조사 지원	사업화지원부
	투자커넥팅	- 창업기업 투자유치 지원	기획홍보부
	창업신속지원	- 창업기업 애로사항 신속지원	기획홍보부
	글로벌마케팅지원	- 창업기업 해외 전시회 지원	기획홍보부
	Start-Up Day	- 충북대학교 창업인 네트워크	창업교육센터
	교원창업교육	- 교원 창업지원지식 배양	창업교육센터
청년기업지원	- 충북소재 청년 창업자 지원	기획홍보부	

마. 주요사업실적

- 2011 대한민국 실전창업리그 슈퍼스타V “대상” 배출((주)태강테크 서동관 대표)
- 전국 4년제 대상 '2014취업·창업지원 청년드림대학평가 최우수대학 선정' (동아일보, 채널A, 딜로이트 공동평가)창업부문 전국 1위
- 중소기업청 창업보육센터 8년 연속 “최고등급(S)” 평가(2010~2018년)
- 전국 창업선도대학 중 2년 연속 우수창업기업 배출 실적 1위(2013~2014년)
- 국립대 최초 학생창업투자펀드 15억원 조성(2015.3)
- 충북대학교 창업동아리 출신기업 (주)트림 발전기금 1억원 기탁(2015.3)
- 충북지역 거점형창업선도대학 선정(2017.03)
- 2017년 교육부 “창업교육우수대학” 선정 장관상 수상(2017.11)

43. 교육혁신연구원

가. 설립목적

교육혁신연구원은 대학의 인재상과 단위 학과의 교육목표가 긴밀하게 연계된 전공교육 과정의 구성을 유도하여 전공교육과정의 질적 수준 향상을 도모함과 동시에, 학내 교육 질 관리 조직간 연계·협력을 통한 TQM 시스템을 구축하여 우리대학 교육의 대내·외적 질적 수준을 제고하고자 하는 목적으로 설립되었다. 특히 대학의 성과관리 지원을 강화하기 위해 혁신경영정보시스템(ISIE)을 도입하여, 데이터 기반 대학의 성과 및 교육효과성 분석을 통한 대학 교육의 질 제고를 도모하고 있다. 또한 교육수혜자들의 요구를 지속적으로 수용하고 전공교육의 질을 담보할 수 있는 시스템의 필요성에 대응하기 위해 외부 인증 시스템이 없는 전공을 대상으로 자체전공인증제를 도입하고, 이를 통해 전공교육의 질을 보증하고자 노력하고 있다.

나. 연혁

본 기관은 2012년 7월 교육인증원으로 설립되어, 2013년 8월부터 2017년 2월까지 6개 단과대학 39개 학과(부)의 자체전공인증을 실시하였고, 자체인증학과를 대상으로 2013년부터 전공역량강화프로그램 개발 및 운영학과에 지원하였다. 2014년부터 CQI 전산화 및 교육효과성분석, 학생생활교육경험 분석 등을 시행하였으며, 2016년에는 비교과 프로그램 및 지속적 교육품질 개선을 위한 다양한 연구들을 시범적으로 시행하였다. 2017년 1월에는 교육혁신연구원으로 조직을 확대개편하여, 대학 내 성과체계의 지속적인 질 관리를 담당하고 있다.

다. 조직



라. 주요 업무

1. 혁신경영정보시스템(Information System for Innovative Education, 이하 ISIE) 구축을 통한 대학교육의 질관리 플랫폼 구축
 - 정책수립 의사결정 지원, 교육의 질제고를 위한 컨설팅 제공, 조직간 연계협력을 통한 TQM시스템 구축
2. 대내외적 책무성 요구에 대응하기 위한 정보의 수집·분석·활용
 - 전공교육인증(예:공학,간호학,의학,경영학), 자체전공교육인증제 운영, 중장기 발전 계획 수립 및 이행 지원
3. Big Data 분석을 통한 대학교육 효과성 분석 및 환류
 - 성과지표 모니터링, 교과·비교과 프로그램의 효과성 분석, 교수학습과정 효과성 분석 등
4. 교직원역의 역량 강화 지원
 - 의사결정을 위한 데이터 시각화, 중단데이터 분석, 연구방법론 세미나 등

44. 사회봉사센터

가. 개요

사회봉사센터는 『21세기를 함께 여는 역동적인 인재』를 배출하기 위해 조화와 품격을 통하여 공동체 의식을 키우고 지역사회와 상생 발전으로 글로벌 국가중추대학으로의 역할을 다하며 도움의 손길이 필요한 지역사회 전반에 걸쳐 봉사를 실천하는 것을 목적으로 한다.

나. 조직

사회봉사센터(2012. 06. 13.)는 본부 학생처 소속으로 행정지원부와 운영지원부, 운영위원회를 두고 있으며, 센터장은 학생처장이 된다.

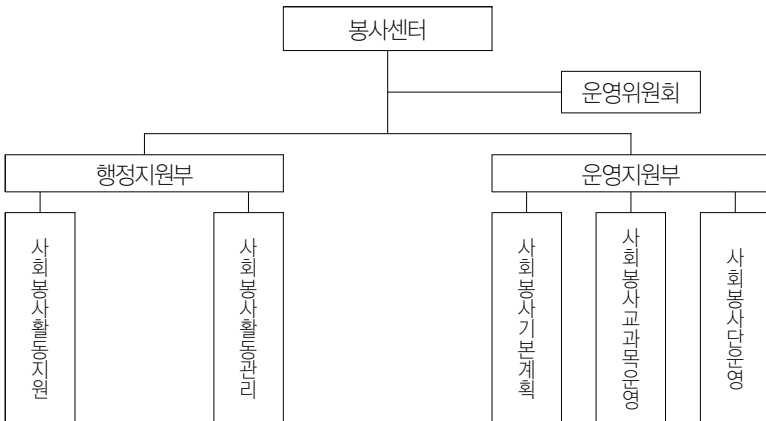

다. 주요업무

1. 사회봉사 기본 계획 수립
2. 사회봉사 프로그램 개발 및 운영
3. 사회봉사 교과과정 운영(사회봉사 I · II)
4. 사회봉사 장학생 선발
5. 그밖에 필요한 사업

45. 건강센터 학생생활상담소

가. 설립목적

학생생활상담소는 상담 및 심리검사를 통해 자기이해 및 진로선택, 심리적 문제 해결 등 학생 개개인이 호소하는 다양한 심리적 욕구를 충족할 수 있도록 도와 보다 건강하고 활기찬 대학생활을 영위할 수 있도록 지원하기 위하여 설립되었고, 2015년 7월 취업지원본부 상담부에서 건강센터 학생생활상담소로 기관 명칭을 변경하였다.

나. 조직

학생생활상담소에는 개인상담실, 집단상담실, 검사실이 구성되어 있다.



다. 주요업무

1) 개인상담

- 목적 : 대학생활에 부적응적이며 대인관계 및 학업 수행에 어려움을 경험하는 학생들의 경우 전문적인 개입을 통해 어려움을 해결하고 대처능력을 향상시키도록 돕는다.
- 상담내용 : 성격, 우울, 불안, 대인관계 문제, 진로탐색, 가족갈등 등 호소하는 내용 모두

2) 심리검사

- 목적 : 객관적인 진단을 통해 심리적 문제를 조기에 발견하여 개입할 뿐만 아니라, 자기이해의 폭을 넓혀 자신의 성격과 흥미에 맞는 진로를 선택할 수 있도록 돕는다.
- 검사종류 : 성격관련검사(성격유형, 다면적인성, 문장완성, 기질 및 성격, 성격강점, 에

니어그램, PAI, 우울 불안), 진로관련검사(스트롱, 적성탐색, 직무적성 NCS), 기타검사(지능)

3) 집단상담

- 목적 : 비슷한 주제에 관심을 가지고 있는 학생들이 모여 서로 간의 심리적 고민을 나누며 공감대를 형성하고, 서로가 힘을 합쳐 각자의 문제를 해결할 수 있도록 돕는다.
- 집단종류 : 진로탐색, 대인관계 향상, 의사소통훈련, 자기성장, 스트레스 관리, 발표불안감소, 유학생 적응 관련 등

4) 조사 업무

- 목적 : 신입생들의 일반적인 부분과 심리적인 특성을 파악하여 대학의 정책수립이나 교수들의 학생지도, 효율적인 상담활동에 참고할 기초자료를 마련한다.
- 내용 : 매년 3월~5월 중 신입생실태조사 실시 및 결과분석

5) 수련상담원 훈련

- 목적 : 심리전문가 양성을 위한 교육훈련 기관의 역할과 상담소 인력 확보로 학생들에게 즉각적인 상담서비스를 제공하고자 한다.
- 내용 : 상담 및 심리검사 전반에 대한 실습 및 슈퍼비전 제공

라. 이용안내

- 위 치 : 신학생회관 3층
- 이용시간 : 평일 09:00 - 18:00
- 홈페이지 : <http://counseling.chungbuk.ac.kr>
- E-mail : sgc97@chungbuk.ac.kr
- 안내전화 : 043-261-3558~3560

46. 인권센터

가. 설립목적

인권센터는 학내의 다양한 인권·권익 문제를 처리하고 인권관련 교육을 진행하여 충북대학교 구성원의 인권 보호와 권익 향상을 목적으로 설립되었다.

나. 연혁

2015. 6. 22.	충북대학교 인권센터 규정 제정
2015. 7. 7.	제1대 정세근 교수 센터장 취임
2016. 5. 3.	인권센터 개소식 및 현판식
2016. 9. 1.	제2대 이희숙 교수 센터장 취임
2018. 6. 8.	제3대 권순동 교수 센터장 취임
2018. 9. 1.	제4대 이기수 교수 센터장 취임

다. 기구



라. 주요업무

- 1) 인권침해 예방교육 및 홍보
- 2) 인권침해 피해에 관한 상담, 보호 업무
- 3) 인권침해 피해의 신고, 접수, 인권위원회 회부
- 4) 인권침해 가해자 교육 및 관리

마. 이용안내

- 1) 위치 : 충북대학교 재학생회관 3층
- 2) 연락처 : 043)249-1611~2
- 3) 이용시간 : 월~금 09:00~18:00

47. 안전관리본부

가. 설립목적

학내 안전사고에 대한 중요성이 높아짐에 따라 안전사고 사전 예방과 사고 발생에 따른 빠른 대응을 목적으로 설립되었다.

나. 연혁

2011. 10. 7. 공동실험실습관 연구실안전관리팀 신설
2017. 6. 28. 충북대학교 안전관리본부 운영 규정 제정
2017. 7. 1. 안전관리본부 신설
2017. 7. 4. 제1대 안전관리본부장 공과대학 화학공학과 나병기 교수 취임
2018. 9. 1. 제2대 안전관리본부장 공과대학 화학공학과 이종대 교수 취임

다. 조직

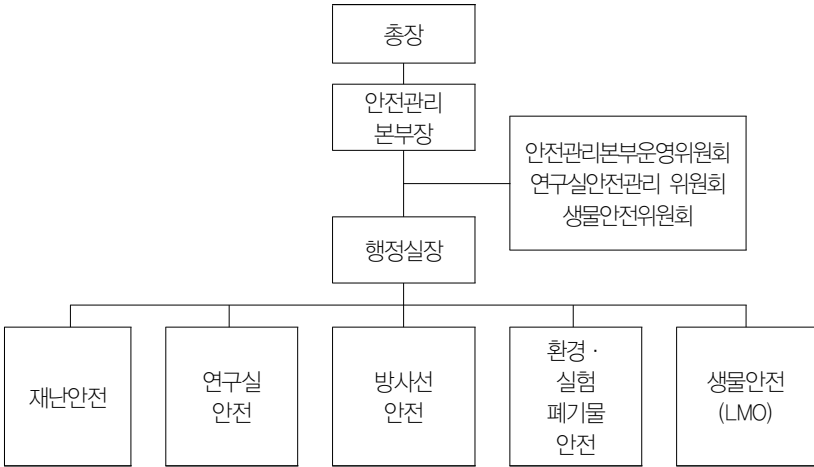

라. 주요 업무

〈연구실 안전〉

- 정기점검, 특별안전점검 및 정밀안전진단 관련 업무 연구실 사고 처리 및 사고 보고, 후속 조치에 관한 업무
- 연구활동종사자 안전교육 실시 및 교육 실적 관리
- 연구활동종사자 건강검진 관련 업무
- 연구활동종사자 안전공제보험관련 업무

〈방사선 안전〉

- 방사선 사용시설에 대한 인허가 관리 업무
- 방사선작업종사자 안전교육 및 피폭관리 업무

〈환경·실험폐기물 안전〉

- 실험폐기물(지정폐기물, 의료폐기물) 관리
- 수질검사 및 토양 오염도 검사

〈재난 안전〉

- 안전관리 집행계획 수립 및 총괄
- 재난대응 안전한국훈련 계획 수립 및 총괄

〈생물 안전〉

- 유전자변형생물체(이하 "LMO" 라 한다) 시설 설치, 변경 신고 및 수입 신고 관리
- LMO 연구시설 사용자 안전교육 관리
- 생물안전위원회의 운영에 관한 사항

48. 체육진흥원

가. 설립목적

충북대학교 체육진흥원은 대학 운동부를 육성하고 지원하면서 교직원과 학생 그리고 지역주민들의 건강과 복지 증진에 기여할 목적으로 설립되었다. 따라서 학내에 체육 인프라를 구축하여 대학의 모든 구성원들이 스포츠를 통하여 건강을 증진하고, 엘리트 선수 육성을 위한 실무적인 계획을 수립하여 우수한 체육인으로 발전할 수 있도록 체계적인 관리와 운영의 업무를 수행하고 있다.

2015년 2월 체육진흥관리위원회에서 체육진흥원으로 명칭을 변경하였다.

나. 연혁

2002. 10. 29	체육진흥관리위원회 설치(규칙 제604호)
2015. 2. 17	체육진흥관리위원회 → 체육진흥원 신설(명칭변경)
2015. 6. 16	체육진흥원 규정 제정(충북대학교규정 제1188호)
2015. 6. 22	1 대 박종진 원장
2017. 9. 1	2 대 박종진 원장
2018. 9. 1	3 대 변재경 원장

다. 조직

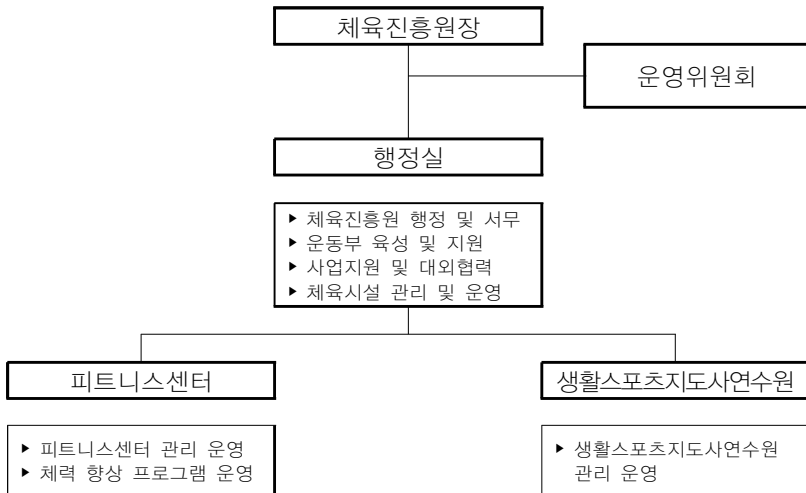

라. 업무 내용

- 1) 학교 구성원 및 지역사회 주민들의 체력향상에 관한 프로그램 운영
- 2) 운동부 육성 및 지원
- 3) 학내 체육시설의 관리 운영
- 4) 학교 구성원들의 각종 체육행사 주관 및 지원
- 5) 대한체육회 등 스포츠 단체와 관련한 행정 지원
- 6) 피트니스센터에 대한 운영 지원
- 7) 생활스포츠지도사연수원의 운영
- 8) 그 밖의 체육진흥에 필요한 사항

마. 이용 안내

- 1) 위치: NH관 3·4층
- 2) 연락처
 - 체육진흥원: 043)261-2070
 - 피트니스센터: 043)249-1806
 - 학내체육시설: 043)249-1808(대/소운동장, 풋살장, 테니스장(정문))
- 3) 프로그램별 안내

구 분	위 치	이용시간	대상자	신청방법	비고
피트니스 센터	NH관 3·4층	월~금:07~22시 토: 09~17시	학내구성원 지역주민	센터방문	유료
대운동장	의과대학 1,2호관 앞	평일:18~20시 주말:06~09시 13~20시	학내구성원 지역주민	개신누리 방문신청	유/무료
소운동장	실험동물연구 지원센터 앞	월~일:07~22시	학내구성원	개신누리	무료
풋살장	양성재 (기숙사) 옆	월~일:09시~22시	학내구성원	개신누리	유료
테니스장 (정문)	대학본부 앞	월~일:06~19시	학내구성원 지역주민(클럽)	개신누리 방문신청	유/무료

- ※ 대운동장 및 테니스장(정문) 지역 주민(클럽) 이용 시
- 체육진흥원 사무실 방문 신청 및 클럽 등록 후 이용 가능

49. 입학본부

가. 설립목적

- 변화하는 입학환경에 능동적으로 대처하고 입학전형 업무에 대한 공정성 확보
- 입학업무의 자율성을 확보하여 경쟁력 있는 대학(원)입학전형 개발
- 입학홍보의 체계화를 통해 대학이미지 제고 및 입학경쟁력 제고

나. 연혁

- 2009. 8. 입학관리본부 신설
- 2009. 7. ~ 2013. 2. 입학사정관제운영지원사업 선정
- 2013. 3. 입학사정관역량강화지원사업 선정
- 2014. 11. 입학본부로 조직명 변경
- 2014. 3. ~ 2016. 2. 고교교육정상화기여대학지원사업 선정
- 2015. 4. 입학웰컴센터 개소
- 2016. 11. 입학웰컴센터 교육부기부 진로체험인정기관 선정
- 2017. 3. ~ 2019. 2. 고교교육기여대학지원사업 선정
- 2019. 2. 입학정보홈페이지 개편

다. 조직 및 기구

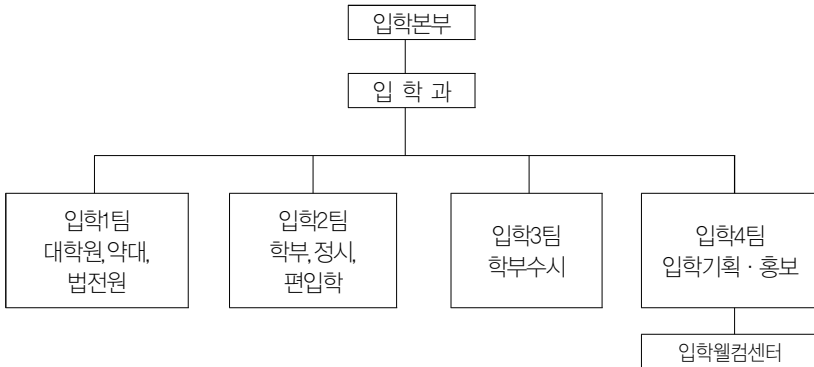

VI. 연구소

1. 인문학연구원

- 1) 인문학연구소
- 2) 중원문화연구소
- 3) 러시아·알타이지역연구소
- 4) 우암연구소
- 5) 중국학연구소
- 6) 유럽문화연구소

2. 사회과학연구원

- 1) 사회과학연구소
- 2) 법학연구소
- 3) 교육개발연구소
- 4) 생활과학연구소
- 5) 국가위기관리연구소
- 6) 한국지방교육연구소
- 7) 인간심리연구소

3. 자연과학연구원

- 1) 과학교육연구소
- 2) 기초과학연구소
- 3) 바이오연구소
- 4) 나노과학기술연구소
- 5) 산업응용수학연구소
- 6) 천체물리연구소
- 7) 줄기세포·재생의학연구소
- 8) 생태환경독성연구소

4. 보건의료과학연구원

- 1) 약품자원개발연구소
- 2) 평생체육연구소
- 3) 의학연구소
- 4) 동물의학연구소
- 5) 의학정보센터
- 6) 생물건강산업개발연구소
- 7) 중앙연구소
- 8) 노화연구소
- 9) 기생생물연구소

5. 정보기술경영연구원

- 1) 산업경영연구소
- 2) 컴퓨터정보통신연구소
- 3) 빅데이터연구소
- 4) IDEC 충북대지역센터
- 5) 국가미래기술경영연구소
- 6) 인공지능연구소
- 7) SW시험검증연구소

6. 건설·산업과학기술연구원

- 1) 건설기술연구소
- 2) 산업기술연구소
- 3) 그린에너지연구소

7. 농업생명과학연구원

- 1) 농업과학기술연구소
- 2) 연초연구소
- 3) 첨단원예기술개발연구소
- 4) 동물생명과학연구소

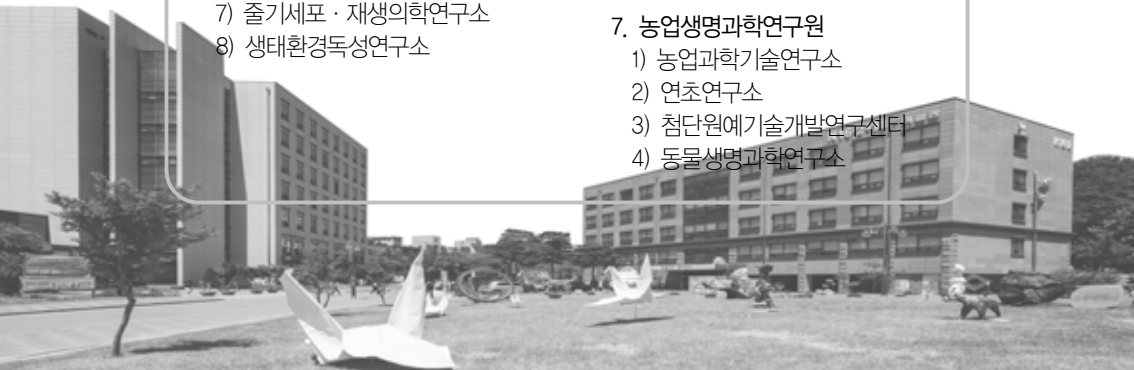

1. 인문학연구원

1) 인문학연구소

가. 설립목적

인문학연구소는 언어, 문학, 역사, 철학, 종교, 미학, 예술, 고고학, 인류학 등 다양한 인문학 분야의 연구를 수행하고, 국내외 인문학에 관한 동향을 파악하며, 다른 연구기관들과의 협조를 도모 할 뿐만 아니라, 학내외 인문학연구자들을 지원하는 등의 활동을 통하여 인류문화 및 민족문화 그리고 지역문화 발전에 기여함을 목적으로 한다.

나. 연혁

1983.	3. 24	"인문대학부설인문과학연구소" 설립
1984.	2. 24	김인관 교수 초대 소장 취임
1985.	9. 10	손석린 교수 제2대 소장 취임
1986.	3. 5	『인문학지』 창간호 발간
1986.	10. 2	곽동벽 교수 제3대 소장 취임
1988.	10. 1	김진봉 교수 제4대 소장 취임
1990.	11. 1	김인관 교수 제5대 소장 취임
1993.	3. 1	임동철 교수 제6대 소장 취임
1995.	3. 1	임동철 교수 제7대 소장 취임
1997.	3. 1	이명우 교수 제8대 소장 취임
1997.	3. 1	"충북대학교 인문학연구소"로 명칭변경(인문대학 소속에서 본부소속으로 변경)
1999.	3. 1	박완규 교수 제9대 소장 취임
2001.	3. 1	유초하 교수 제10대 소장 취임
2003.	3. 1	오청자 교수 제11대 소장 취임
2004.	9. 1	오광호 교수 제12대 소장 취임
2006.	9. 1	강창석 교수 제13대 소장 취임
2007.	8. 21	김경석 교수 제14대 소장 취임
2009.	8. 21	배병균 교수 제15대 소장 취임
2011.	8. 1	이정희 교수 제16대 소장 취임
2013.	8. 1	고봉만 교수 제17대 소장 취임
2015.	9. 1	고봉만 교수 제18대 소장 취임
2016.	9. 1	윤진 교수 제19대 소장 취임
2018.	3. 13	박연호 교수 제20대 소장 취임

다. 조직

인문학연구소는 소장을 중심으로 7명의 운영위원, 어학연구부·문학연구부·역사학연구부·철학연구부 등 4명의 연구부장, 15명의 겸임연구원, 24명의 특별연구원, 1명의 초빙객원교수, 1명의 연수연구원으로 조직되어 있다. 이 중 어학연구부는 국어학 및 외국 언어학 이론과 어학 연구동향에 관한 연구와 그것에 대한 지원을, 문학연구부는 국내외 문학의 이론과 문학사 및 문학 연구동향에 관한 연구 및 지원을, 역사학연구부는 역사학 전반에 관한 연구 및 지원을, 철학연구부는 철학·종교·미학·예술 전반에 관한 연구 및 지원을 담당한다.

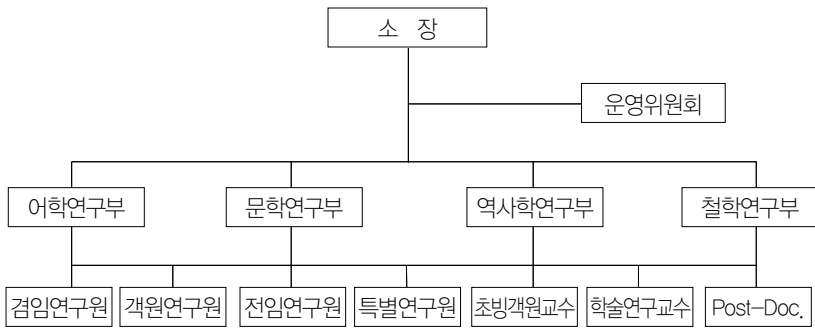

라. 기능

설립 목적을 달성하기 위하여 다음의 활동을 도모한다.

- 첫째, 학술 연구 활동 및 논문집 발간
- 둘째, 연구발표회 및 학술강연회 개최
- 셋째, 향토문화발전에 부응하는 서적간행
- 넷째, 인문학연구 서적 발간
- 다섯째, 인문학관련 연구과제 및 사업 수행

마. 연구활동

1) 학술활동

- 1990. 6. 1 인문대학 설립 10주년 기념 학술회의 <한국의 서양문화 수용>
- 1994. 12. 1 국제학술회의 <단재 신채호의 삶과 사상>
- 1995. 10. 19 국제학술발표회 <지방지의 어제와 오늘>
- 1997. 5. 21 학술발표회 <미와 생활>
- 6.18-19 인문대 교수연수회 논문발표회
- 10.23 학술발표회 <국어의 구·접사 구성과 "핵">
- 1999. 5. 6 인문학 국제학술회의 <근대성, 그 빛과 그림자>
- 10.21-11.11 목요일공개강좌 4회<예이츠의 다이모니즘 외 3편>

2000. 5. 24 인문학연구소 및 인문대학 공동주체 학술발표회 및 초청강연
〈21세기에서 인문학의 과제와 전망〉
12. 2 국제학술회의 〈미래사회의 윤리적 상황과 그 진단〉
2001. 10. 19-21 인문사회연구회 · 전국대학인문학연구소 공동주최
제5회 인문학학술대회〈인문학 경제적 가치와 생산성〉
10. 29 충북대학교 주최 노벨평화상 수상자 초청 평화학 국제심포지엄
〈사랑, 평화, 정의 그리고 인류의 미래〉
2003. 7. 29 68운동과 유럽문화지형도의 변화 연구팀 세미나
〈68운동과 일상생활문화의 변화 외 3편〉
8. 14-16 제28차 한국어학회 전국학술대회
〈충북 청원지역어의 운율 특성 연구 외 18편〉
11. 20 인문학연구소 설립 20주년 2003 국제학술회의
〈동아시아 담론과 동아시아적 인식 외 3편〉
2004. 2. 11 한국어의미학회 제4차 전국학술대회 〈고유어 이름 짓기 외 10편〉
4. 30 사유토대로서의 언어로 본 주요 문명권의 인지구조 연구팀 심포지엄
〈중세국어의 '아래아'와 제주방언의 상관성 외 7편〉
10. 9 인문학관련 대학연구소 연구 활성화를 위한 지원방안 관련 학술연구 발표
간담회 국제학술회의 〈월성해자 출토 신라 문서목간 외 8편〉
11. 11-13
2005. 3. 30 Michel BALARD 초청강연회 〈Colonies or Settlements The Italian
Expansion in the Mediterranean in the Middle Ages〉
5. 24 Inge Stephan 초청강연회 〈Volksmärchen – Kunstmärchen –
globale Mythen Geschlechter–Konstruktionen und mediale
Umsetzungen am Beispiel der Wasserfrauen〉
6. 9-12 중국사학회 국제학술회의 〈성도의 형성과 발전 외 23편〉
10. 21 사유토대로서의 언어로 본 주요 문명권의 인지구조 연구팀 심포지엄
〈한국어 시제 범부의 분류와 인식양상 외 4편〉
2006. 3. 29 이환 박사 초청강연회 〈두 거인의 대결-몽테뉴와 파스칼〉
2006. 6. 14 2006 국제학술대회 〈이사벨라 버드와 여행문학 외 5편〉
2007. 11. 3-9 한국기초조형학회 국제학술대회 〈나의 배경, 나의 작품 외 63편〉
2008. 10. 7-8 2008 인문주간 〈양반문화: Noblesse Oblige—그 원리와 사례〉 8편
2009. 4. 4 2008 인문주간 〈철기생산과 삼국시대 철기연구의 체문제〉
2009. 5. 22-23 2008 인문주간 〈글로벌 평화인문학을 향하여〉
2009. 6. 4 2008 인문주간 한재남 박사 초청 강연회
2009. 11. 26 새인동계학술 토론회 〈프랑스 고전주의 연극과 연기〉
2010. 2. 19-20 동계 한국 민요학회 전국학술발표대회 〈지역민요의 지속과 면모〉
2010. 3. 31 초청강연회 〈6世紀の韓日關係〉
2010. 4. 28 초청강연회 〈인문학으로서의 미술사〉
2010. 3. 31 한재남 박사 초청강연회 〈미국 내 문학연구의 새로운 동향〉
2010. 10. 1 충북대학교 인문대학 설립 30주년 기념 학술대회

2010. 10. 4 초청강연회 〈중국인의 사고방식〉
 2010. 11. 6 중국고중세사학회 학술발표회 〈진한제국의 제도와 사회질서〉
 2011. 4. 8 중국사학회 제70회 학술발표회 〈중국 역사와 문화의 재조명〉
 2011. 4.20 새인 학술발표회 〈근대 계약론의 해체와 인권의 정치〉
 2011. 5. 7-8 국제학술회의 〈출토간백과 고대중국〉
 2011. 5. 20 2011년 한국중앙영어영문학회 봄 학술발표회
 〈로빈슨의 시에 나타난 숨기기와 말하지 않기의 차이 외 21편〉
 2011. 6. 8 새인 학술발표회 〈차문화와 일본의 도자〉
 2011. 8.20 인문학연구소 세미나 〈고전문학과 문학연구의 현재〉
 2011. 10. 14-15 4개 지역학회 역사학 공동 학술대회
 〈역사상의 복지정책과 복지이념〉
 2012. 2. 4 인문학연구소 세미나 〈출토문헌과 동아시아 자료학〉
 2012. 4.26 인문학연구소 세미나 〈한국 근현대 역사학의 연구동향〉
 2012. 5.24 초청 강연회 〈시조문학의 미국진출〉
 2012. 5.18-20 국제학술회의 〈전국진한의 국가와 사회〉
 2012. 6. 8 중국사학회 학술발표회 〈중국사에서 국가경영과 대외관계〉
 2012. 6.22-23 한국독어학회 제14회 정기학술대회 〈대조와 문화〉
 2013. 3.16 한국미술사교육학회 제48회 춘계학술발표회
 〈지은원 소장 조선전기(地藏十王18地獄圖) 연구〉 외 3편
 2013. 4.26 2013년 봄 개신어문학회 학술발표회
 〈한국어 교재에 나타난 조사 교육의 체계성 고찰 등 3건〉 외 3편
 2013. 5. 24 2013년 봄 대동철학회 봄 학술대회 〈사회병리현상으로서의 왕따〉
 2014. 4.12 중국사학회 제81회 학술발표회 〈중국 사회와 문화의 역사적 이해〉
 2014. 4.25 2014년 봄 개신어문학회 학술발표회
 〈"牧隱 歌行詩의 몇 가지 構法" 외 3건〉
 2014. 4.26 한국서양고대역사문화학회 2014년 춘계정기 학술 발표회
 〈"輕部慈恩의 백제고분 연구" 등 3건〉
 2014. 6. 3 한재남 박사 초청강연회
 〈한국문학의 영어권 진출-현황과 보편성 그리고 번역의 문제〉
 2014. 12.13 2014년 호서사학회 추계학술발표회
 〈역사적 관점에서 본 근대 아동문학 :프랑스를 중심으로 등 3건〉
 2015. 5. 30 2015년 대동철학회 춘계 학술대회 〈자연에 대한 공감적 이해〉
 2016. 12. 3 2016년 하반기 제35회 한국근대문화회 정기학술대회
 〈한국문학과 번역〉
 2016. 12. 20 이상희 교수 초청강연회 〈인류의 기원과 진화〉
 2017. 6. 24 국내학술대회
 〈상생과 공존을 통해 본 중국근현대사 연구의 새로운 전망〉
 2018. 1. 8 국제학술대회 〈동아시아 전통철학과 불교의 만남〉
 이외에도 매년 전국규모의 학술대회 및 공개강연을 진행하고 있다.

2) 연구과제 수행

- 1992.2~1994.3 <충북민요집 발간>
 1995.8~1996.12 <淸州市誌>
 2001.6~2003.5 <지명어원사전>
 2001.11~2004.10 <관점정초죽간의 분석을 통한 선진시대 유가와 도가의 비교연구>
 2002.8~2005.7 <사유도대로서의 언어로 본 주요 문명권의 인지구조>
 2002.8~2004.7 <68운동과 유럽문화 지형도의 변화>
 2004.9~2007.8 <다차-연관 논리:다차논리와 연관논리의 모순 논리적 종합에 관한 연구>
 2007.8~2008.7 <『금 간 거울』간의 대화: 마리아 예지워쓰의 『렉크렌트 성』에 나타난 화자와 작가의 관계>
 2007.12~2008.11 <외투와 광인일기 비교연구>
 2008.9~2009.8 <1930년대 서양철학 수용과 오리엔탈리즘 문제>
 2008.9~2009.8 <15-16세기 프랑스에서 광인의 사회문화적 의미>
 2008.9~2009.8 <헤겔 철학 체계에서 우연성과 주제구성의 관계>
 2008.9~2011.8 <언어의 내적 구조가 인간의 현존재 방식에 끼치는 영향에 대하여>
 2008.12~2009.12 <出土文獻에 보이는 秦漢시기의 土地制度-法的 規定과 그 實際 및 授田制의 變化>
 2009.7~2010.6 <한반도 출토 중국 청화백자의 유형과 의미>
 2009.7~2011.6 <아담이즘 시학 연구>
 2009.9~2012.8 <디아스포라와 망각을 넘어 기억의 복원으로:러시아 및 중앙 아시아 한인 망명 연구>
 2009.11~2010.10 <일제 말기 사회사업의 텍스트화 양상과 그 의미>
 2009.11~2010.10 <ANABASIS>
 2010.5~2011.4 <스피노자에서 potentia와 potestas 개념 -존재론과 정치의 관계를 중심으로>
 2011.5~2013.4 <17-18세기 스피노자주의의 수용과 전개-무신론적 해석에서 범신론적 해석으로>
 2011.9~2012.8 <구조율고(九朝律考)>
 2012.5~2013.4 <베케트 희곡의 새로운 해석>
 2012.7~2013.8 <고등학교 러시아어1,2 국정교과서 편찬>
 2013.5~2014.4 <한국 근대소설에 나타나는 서양문학 독서행위의 양상과 수용미학 연구>
 2013.5~2014.4 <스피노자와 스토아 전통-감정이론을 중심으로>
 2014.5~2015.4 <헤겔의 독자로서의 스피노자>
 2014.5~2015.4 <절대군주제의 주권개념: 장 보댕의 『국가에 관한 6권의 책』을 통한 코르네유의 『오이디푸스 읽기』>
 2014.5~2015.4 <T.S. 엘리엇: 엔트로피, 시간의 나선형 화살>
 2014.5~2015.2 <2014 청주 청원 글로컬브릿지 사업>

2014.7~2015.6	〈사이보그 인간학〉
2015.9~2018.8	〈청주 인문도시 지원사업-청주(淸州), 명월(明月)아래 인문(人文)의 청풍(淸風)을 품다〉
2016.9~2017.8	〈사이버네틱스 전쟁: 엘리자베스 비숍의 냉전시학〉
2017.7~2018.6	〈관계 시학과 관계 윤리: 시스템 이론과 유리얼 루카이저〉
2018.5~2019.4	〈20세기 초 중국 정치엘리트들의 비밀결사 인식과 담론〉
2017.11~2018.10	〈중세 유럽문장(紋章)의 의미 추이와 현대 로고 디자인의 상관성 연구〉
2018.7~2019.6	〈고전문학으로 '지역' 을 읽다: 충북의 로컬리티에 대한 문학적 탐색〉

이외에도 매년 전임·비전임연구원 연구과제 수행보조 및 인문학 발전을 위한 각종 외부과제를 수행하고 있다.

바. 향후발전계획

- 첫째, 연구소의 설립목적에 부합하여 연구지원과 수행에 충실한다.
- 둘째, 정기발행 연구논문집의 가치발전에 노력한다.
- 셋째, 인문학 관련 연구과제 및 사업에 적극 지원하고 수행한다.
- 넷째, 우리대학의 인문학 중점 연구소로서 기능을 강화한다.

사. 연구소 홈페이지

<http://humanum.chungbuk.ac.kr/humansci>
humansci@cbnu.ac.kr

2) 중원문화연구소

가. 설립목적

충북대학교 중원문화연구소는 1979년 7월 21일에 대통령령 제9543호 국립학교설치령에 의거 설립된 호서문화연구소와 1991년 7월 30일 충북대학교 규칙 제277호에 의거 설립된 선사문화연구소를 1997년 2월 27일 대통령령 제15,291호 국립학교설치령중개정령에 의거 통합 설립하였다.

이러한 오랜 전통을 지닌 우리 연구소는 우리나라 7대 문화권의 하나인 중원문화권에 대한 다각적인 연구로 역사·문화적 의미와 위상의 정립을 도모하고 지역의 역사와 문화에 대한 심도 깊은 연구로 지역문화 활성화에 기여하며 민족문화의 계승발전과 새로운 문화창달에 이바지함을 목적으로 한다.

위의 목적을 달성하기 위하여 연구소에는 "선사연구부" "역사연구부" "지역문화연구부" "유해발굴센터"를 두어 연구소의 연구비 운영 및 제반 현안을 의결하며, 연구소의 다양한 연구활동을 조직적이고 체계적으로 전개해 나가기 위하여 교내·외 및 해외의 관련 분야

석학들을 연구원으로 위촉하여 연구 활동에 전문성과 효율성을 기한다.

나. 연혁

- 1979. 7.21 대통령령 제9543호 국립학교설치령에 의거 호서문화연구소 설립
- 1991. 7.30 충북대학교 규칙 제 277호에 의거 선사문화연구소 설립
- 1997. 2.27 대통령령 제15,291호에 의거 호서문화연구소와 선사문화연구소를 통합하여 충북대학교 중원문화연구소 설립
- 1997. 3. 1 초대 소장 박선주교수(고고미술사학과) 취임
- 1999. 3. 1 2대 소장 양기석교수(역사교육과) 취임
- 2001. 3. 1 3대 소장 한석수교수(국어국문학과) 취임
- 2003. 3. 1 4대 소장 이석린교수(사학과) 취임
- 2005. 3. 1 5대 소장 조항범교수(국어국문학과) 취임
- 2006. 3. 1 6대 소장 신호철교수(역사교육과) 취임
- 2007. 3.10 산학협력관 605동 5층 연구공간을 배정받아 연구소 통합 이전
- 2007. 9.18 유해감식센터 설립
- 2008. 3. 1 7대 소장 신영우교수(사학과) 취임
- 2010. 3. 3 8대 소장 박결순교수(사학과) 취임
- 2010. 9. 1 9대 소장 김춘실교수(고고미술사학과) 취임
- 2012. 9. 1 10대 소장 박결순교수(사학과) 취임
- 2014. 9. 1 11대 소장 김의환교수(창의융합교육본부) 취임
- 2016. 9. 1 12대 소장 강창숙교수(지리교육과) 취임
- 2018. 9. 3 13대 소장 김범철교수(고고미술사학과) 취임

다. 조직

연구소에는 선사연구부, 역사연구부, 지역문화연구부와 유해발굴센터를 두고 있으며, 연구소의 운영에 관한 중요사항을 심의하기 위하여 운영위원회를 두고 있다.

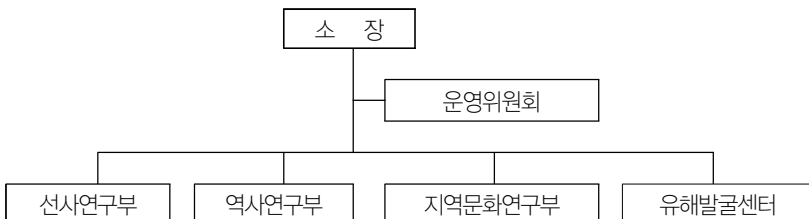

라. 학술활동

- 1997. 9. '97 추계학술회의
- 11. 제41회 대한체질인류학회 학술대회 공동 개최
- 1998. 5. 98 춘계학술회의 및 사진전
- 11. '98 추계학술회의
- 1999. 5. '99 춘계학술회의
- 12. 제11회 충북향토사연구 학술대회(충북향토문화연구소공동주최)
- 2000. 9. 제2회 향토문화학술발표대회 공동주최
- 11. 제12회 충북향토사연구 학술대회 공동주최
- 2001. 10. 제13회 충북향토사연구 학술대회 공동주최
- 11. 제4회 충북학 심포지움(충북학연구소 공동주최)
- 2002. 11. 02년도 증원문화연구 추계학술대회 및 사진전
- 2003. 3. 한국성곽연구회 정기학술대회 공동개최
- 4. 6.25 전사자 유해발굴조사 학술 발표회
- 5. 한국학술진흥재단 기초학문 연구지원사업 학술발표회
- 6. 호서사학회 2003년 6월 정기 학술발표회 주관
- 10. '청주아리랑' 韓·中 학술회의 공동개최
- 2004. 1. 2004 한불 구석기 워크샵
- 5. 한국학술진흥재단 기초학문 연구지원사업 학술발표회
- 10. 간제학회 학술발표회
- 11. 김득신 탄생 400주년 기념 학술발표회
- 12. 2004년도 전사자 유해발굴 학술발표회
- 2005. 6. 한국학술진흥재단 기초학문 연구지원사업 학술발표회
- 6. 제17회 충청북도 향토문화 학술발표회
- 2006. 5. 제49회 전국역사학대회
- 2007. 9. 증원문화연구소·한국중세사학회 공동주최 추계학술대회
- 9. 한국고대사학회 주최증원문화연구소 주관 추계학술대회
- 11. 한국 고분문화연구회·증원문화연구소 공동 주최 동계학술대회
- 2008. 1. 증원문화연구소 주최 동계 학술대회
- 1. 증원문화연구소 주관 한국고전문학회 동계 학술대회
- 4. 호서고고학회 주최증원문화연구소 주관 춘계 학술대회
- 8. 증원문화연구소 주관 학술대회
- 8. 고대 인골의 형질 인류학적 연구 학술대회
- 11. 증원문화연구소 주관 백제학회 학술대회
- 12. 증원문화연구소 주관 관산성 전투 학술대회
- 12. 증원문화연구소 주관 학술대회
- 2009. 3. 증원문화연구소 주관 학술대회
- 8. 증원문화연구소 주관 학술대회

- | | | |
|-------|-----|--|
| | 10. | 중원문화연구소 주관 학술대회 |
| | 11. | 중원문화연구소 주관 학술대회 |
| 2010. | 2. | 중원문화연구소 주관 학술대회 |
| | 3. | 중원문화연구소 주관 학술대회 |
| | 4. | 중원문화연구소 주관 학술대회 |
| | 8. | 중원문화연구소 주관 학술대회 |
| 2011. | 10. | 중원문화연구소 주관 충북사학화한국사연구회 추계학술대회 |
| | 10. | 중원문화연구소 주최 학술대회 |
| | 11. | 중원문화연구소 주관 한국국어교육학회한국중원언어학회 학술대회 |
| | 11. | 중원문화연구소·독립기념관 한국독립운동사연구소 주최 학술대회 |
| | 11. | 정순만 선생 순국 100주년 및 충북대학교 개교 60주년 기념 학술세미나 |
| 2012. | 2. | 2012 ‘충북민속문화의해’ 학술세미나 |
| | 7. | 중원문화연구소 주관 학술대회 |
| | 11. | 중원문화연구소 주관 성곽학회 추계 학술대회 |
| | 11. | 중원문화연구소·독립기념관 한국독립운동사연구소 주최 학술회의 |
| | 12. | 제20회, 21회 중원문화연구소 세미나 |
| 2013. | 5. | 충북의 봉화만세운동과 조동식의 항일투쟁 학술회의 |
| | 5. | 제22차, 23차 중원문화연구소 세미나 |
| | 8. | 제68주년 광복절 및 충북항일독립운동기념탑 건립기념 학술세미나 |
| | 10. | 동학농민혁명 119주년 기념 정기심포지엄 |
| 2014. | 5. | 제24차 중원문화연구소 세미나 |
| | 11. | 2014 한중 단재 학술심포지엄 |
| | 12. | 「연병호항일역사공원」 조성계기 독립운동사 학술대회 |
| 2015. | 4. | 중원문화연구소 주관 학술대회 |
| 2016. | 10. | 중원문화연구소 주관 학술대회 |
| 2017. | 5. | 동학농민혁명 123주년 기념 학술대회 |
| 2018. | 4. | 중원문화연구소 주관 학술대회 |

이 외에도 매년 수회 초청강연회 및 공개강좌를 개최하고 있다.

마. 조사활동

청주 정북동토성 발굴조사 학술용역

원주 영원산성 지표조사 학술용역

용인 처인성주변 지표조사 학술용역

영월 왕검성 지표조사 학술용역

강화산성 서벽 시굴조사 학술용역

충주 마산봉수 지표조사 학술용역

보은 삼년산성 이미지, 수구지, 우물터 발굴조사 지표조사

예천 어림산성 시굴조사
청원 양성산성 원지 발굴조사
덕주산성 상성 문지 및 문터 서쪽 성벽 문화유적 시굴조사 등 51개 지표조사와 시굴 및 발굴조사 학술용역.
상당산성 사적공원화사업 종합정비 기본조사 학술용역
봉명·송정동지 편찬
[청주읍지] 번역 발간 학술용역
디지털 청주문화대전」 편찬을 위한 청주지역 특별기획마을 향목 현지조사연구
고분벽화와 고고유물을 통해 본 고구려인의 삶과 문화 등 10여개의 사료조사 학술용역.
일본 홋카이도 슈미리나이 일제 강제징용 희생자 유골 발굴 한일 대학생 공동 워크샵
중국 해남도 조선촌 강제징용 희생자 유골 시굴조사
금정굴 유골 시굴조사 학술용역
6.25전사자 유해발굴 조사 용역 등 매년 전·후반기 유해발굴조사 학술용역.
대한제국기 농촌사회 변동과 지주제
충원지역의 구석기 복원과 시공간DB 구축, 가시화연구
충북근현대 사회경제 변동 연구
남한강 유역(忠州驪州)의 量案과 지역사 자료의 조사 및 전산화 등 한국학술진흥재단 기초사업부분 학술연구용역.
3도3시군 공동문화협력사업 연구용역
이영남 장군 재조명 학술용역
역사과 대중용 읽기자료 학술용역
단양향교지 학술용역
영동군 지명유래 학술용역
청주의 고지도 학술용역
단양향교지 학술용역
유해감식 용역 다수
영춘향교지 편찬 용역
충북생활문화 디지털복원사업 용역
대통령역사교육관 운영 및 역사기록화 연구용역
청원군 69년사 발간용역
고병서 번역용역
평산신씨 고문서 학술조사 용역(1차)
부강면지 발간에 따른 조사연구용역
애국지사 연병호 일가 독립운동 책자 간행 용역
평산신씨 고문서 학술조사 용역(2차)
통합청주시지 발간용역
한국독립운동사 인명사전 대상인물 활동내용 조사
일제강점기 수형기록 전수 조사, 수집, 정리사업

바. 간행도서

1) 학술조사 보고서

학술용역에 따른 보고서가 현재 64책까지 발간되었으며 계속 발간되고 있다.

2) 논문집

13집부터 제명이 증원문화논총에서 증원문화연구로 변경되었으며 현재 2017년도 25집 까지 발간되었다.

사. 향후발전계획

- 1) 연구소의 기본적 기능과 역할을 수행하는데 중점을 연구하는 데 설정한다.
- 2) 연구소의 연구활동을 강화하기 위하여 각종 학술대회를 더욱 활성화시킨다.
- 3) 우리 연구소와 국내외 연구기관과의 협력관계를 더욱 증진시킨다.
- 4) 전문적인 지식과 능력을 갖춘 연구인력을 확보하도록 노력한다.

우리 연구소는 현재 대년간의 양안 연구를 통하여 차별화된 연구성과 및 DB자료를 축적하고 있으며, 유해발굴 및 감식 분야에서도 국내에서 독자적인 위치를 확보하고 있다.

이러한 특성화된 연구성과를 더욱 강화, 발전시키기 위해서 다양한 연구를 수행하고 우수한 전임연구인력을 확보하고 육성한다. 또한 연구소의 연구역량을 강화하고 연구소의 연구성과를 알리기 위해 각종 학술대회를 더욱 활성화시키며, 교육·연수 프로그램의 제공을 통해서 교육과 연구의 연계를 강화하고, 국내외의 연구기관 및 학술단체와의 교류를 증진시킨다.

이를 통해서 우리 연구소는 충북지역 역사, 문화 연구를 선도하는 거점연구소로 성장하고 나아가 세계적으로 독자적인 연구성과를 축적한 특성화된 연구소로 발전한다.

아. 홈페이지 : <http://humanum.chungbuk.ac.kr/jungwon/>

E-mail : jwci@chungbuk.ac.kr

3) 러시아·알타이지역연구소

가. 설립목적

충북대학교 '러시아·알타이지역 연구소' 는 2003년 6월 '러시아 연구소' 로 출발 하였다. 본 연구소는 한국 학술진흥재단의 <2007년도 인문학(HK)지원사업> 해외지역분야에 <중국·러시아·몽골의 알타이지역>이라는 아젠다로 지원하여, '유망연구소' 로 선정되었고, 해당지역에 대한 종합적인 연구진행을 위해 2008년도에 '러시아·알타이지역 연구소' 로 개명하게 되었다.

본 연구소는 러시아, 중국, 몽골 및 중앙아시아에 걸쳐 자리한 알타이 지역의 언어, 문학, 문화, 사회, 제도, 역사, 경제, 정치 등 해당지역 전반에 대한 전문적이고 종합적인 연구수행 및 이와 관련된 학술, 교육, 사업교류 등을 통해 해당지역과의 관계증진에 기여하

고자 설립되었다.

본 연구소는 기관 및 학술단체, 기업 등에 해당지역에 관한 학술적 연구 성과물과 정보를 제공할 뿐 아니라, 지역과 관련된 다양한 사업을 공동으로 수행하고, 컨설팅 및 자문 서비스를 제공함으로써, 명실 공히 알타이지역에 대한 인문학적 토대연구 및 실무적 지원의 중심 센터로서의 역할을 다하고자 노력하고 있다.

본 연구소는 해당지역에 대한 새로운 인문학적 기반연구와 총체적 지역학 연구를 통해 해당지역에 대한 정보와 자료를 축적해 나갈 것이다. 공간적 사유가 바탕이 된 인문학적 지역학 연구, 미시적·주변부적 접근, 국가·학문·연구주제와 범주·학제간 경계를 허무는 연구방법을 통해 알타이문화권역에 대한 총체적 기반연구를 수행할 것이다. 이러한 연구과정을 통해 양성된 '지역전문가'와 축적된 '종합적 지역정보'는 다양한 방식과 사업을 통해 사회적 서비스로 연결될 것이다.

나. 연혁

- 2003. 2. 연구소 창립 발기인 회의
- 6. 충북대학교러시아연구소로 출범
- 7. 연구소 초대 소장으로 백용식(노어노문학과) 교수 취임
- 10. 연구소 창립 강연회 개최
 제목: 21세기 러시아 - 문제, 성과 그리고 전망
 연사: 블라디미르 이바노비치 보리센코 (모스크바 민족우호 대학 교수)
- 2005. 3. 러시아연구소 학술지 「러시아학」 창간호 발간
- 7. 연구소 2대 소장으로 최성호(노어노문학과) 교수 부임
- 10. 러시아문화회 공동주최로 전국학술대회 개최
- 2006. 3. 「러시아학」 제2호 발간
- 6. 제4회 러시아어문학 콜로키움
- 9. 제4차 초청 강연회
- 11. 제5차 초청 강연회
- 12. 제5회 러시아어문학 콜로키움
- 2007. 3. 「러시아학」 제3호 발간
- 6. 제6회 러시아어문학 콜로키움
- 11. 한국학술진흥재단 인문한국사업 해외지역분야 유망연구소 선정
- 12. "러시아·알타이지역 연구소" 로 개명
- 2008. 2. 제2회 러시아어문학 콜로키움
- 3. 「러시아학」 제4호 발간
 제1회 알타이문화 강연회 개최
- 4. 제2회 알타이문화 강연회 개최
- 5. 제3회 알타이문화 강연회 개최
- 제4회 알타이문화 강연회 개최
- 11. 제5회 알타이문화 강연회 개최

2009. 1. 제8차 러시아학 콜로키움
 2. 「러시아학」 제5호 발간
 3. 제5회 알타이문화 강연회 개최
 4. 2009년 정기학술대회 개최
 10. 연구소 제30차 정기 세미나 개최
2010. 1. 제9차 러시아학 콜로키움
 2. 「러시아학」 제6호 발간
 10. 연구소 제11차 강연회 개최
 충북대학교 인문대학 설립 30주년 기념 학술대회 개최
2011. 2. 「러시아학」 제7호 발간
 3. 연구소 4대 소장으로 김용화(노어노문학과) 교수 부임
 5. 연구소 제12차 강연회 개최
 연구소 제13차 강연회 개최
 7. 제10차 알타이학 국제학술회의 공동 개최
2012. 2. 「러시아학」 제8호 발간
 5. 교육프로그램 - 러시아어 튜터링 - 진행
 6. 연구소 제33차 정기 세미나 개최
2013. 2. 「러시아학」 제9호 발간
 2. 제10차 연구소 정기 콜로키움 개최
 3. 연구소 5대 소장으로 최성호(노어노문학과) 교수 부임
 5. <러시아 연방의 절멸위기 알타이언어-사회언어학적 백과사전> 출간
 6. (사)한국언어학회 공동 전국 학술대회 개최
2014. 2. 「러시아학」 제10호 발간
 4. 연구소 교육프로그램 - 외국인인을 위한 러시아어 교육법 - 진행
 5. 특별강연회 - 신문으로 스토리 읽기와 소통 - 개최
 8. 제11차 연구소 정기 콜로키움 개최
 11. 연구소 제14차 강연회 개최
 12. 한국언어학회 겨울학술대회 공동개최
2015. 2. 「러시아학」 제11호 발간
 3. 연구소 6대 소장으로 최성호(노어노문학과) 교수 부임
 5. 연구소 제15차 강연회 개최
 7. 제12차 알타이학 국제학술대회 공동개최
 11. 학술지 「러시아학」 학술진흥재단 등재후보지 선정
2016. 2. 「러시아학」 제12호 발간
 7. 교류협정체결: 러시아국립인문대학
 8. 「러시아학」 제13호 발간
 8-12. 지역사회인문봉사 '알리봉사단' 운영
 8-9. 언어구사력 강화프로그램 1차 진행

- 9. 교류협정체결: 모스크바국립대학교 러시아어문화대학
- 9-11. 언어구사력 강화프로그램 2차 진행
- 9-02. 글로벌지역전문가 양성 교환학생 파견
 - 9. 지역학특강(1) - 후회하지 않을 때까지 꿈꿔라
 - 9. 지역학특강(2) - 근거없는 자신감
 - 9. 제21회 오장환문학제 시화전 참여
- 10. 사할린한인영주귀국주민들과 함께 하는 1일 역사투어
- 10. 지역학특강(3) - 시베리아 횡단 열차의 창으로 본 러시아
- 11. 지역학특강(4) - 글로벌 시기의 다문화 정체성, 한라대학생 교류
- 11. 세미나 개최(1) - 러시아 회화 속의 종교 문화
- 11. 세미나 개최(2) - 러시아 TV 드라마
- 11. 푸시킨 언어대학 자매결연 추진
- 11. 국내학술대회 - 응북함시대, 인문학과 지역학의 만남
- 12. 해외학자 초청강연 - 러시아 국가의 설립/현대 러시아 삶의 당면 과제들 (러시아 국립푸시킨 언어대학교)
- 12-2. 동계해외인턴십 파견
- 2017. 2. 「러시아학」 제4호 발간
- 3. 연구소 7대 소장으로 최성호(노어노문학과) 교수 부임
- 3-5. 지역사회 인문봉사: 러시아어문화학과-청주외국어고등학교 러시아지역 학전문기양성멘토링
 - 4. 청주외국어고등학교 재능기부 강연 - 해외인턴, 교환학생 파견설명
 - 4. 교류협정체결: 남연방대학교
- 4-8. 정지용 문학과 홍보 리플릿 러시아어 번역
- 4-7. 지역사회인문봉사 '알리봉사단' 운영
 - 5. 특강 - 사할린 한인 강제이주사
 - 5. 사할린한인영주귀국주민들과 함께 하는 제2회 역사투어
 - 6. 지역학특강(1) - 러시아 음식과 문화 기행
 - 6. 한국언어학회 여름 학술대회 (주제: 언어의 정보구조)
 - 6. 콜로키움 1차 개최
 - 6. 교류협정체결: 러시아국립언어대학교
 - 8. 「러시아학」 제5호 발간
 - 8. 지역학특강(2) - 좋아하는 일을 직업으로 갖는 것
 - 8. 교류협정체결: 러시아 툴라도서관시스템
 - 9. 지역학특강(3) - 서로를 알아가는 한러대화의 장
- 9-11. 언어구사력 강화프로그램 기초반 운영
- 9-11. 언어구사력강화프로그램 1급반 운영
 - 9-1. 지역사회인문봉사 '알리봉사단' 운영
 - 9-2. 오장환문학관 홍보 리플릿 러시아어 번역

- 10. 지역학특강(4) - 러시아 군사정책과 한반도
- 10. 지역학특강(5) - 러시아 지상직 취업의 길
- 10. 오장환 동시집 [해바라기는 해를 보려고 키가 자란다] 러시아어 발행(충북대출판사)
- 11. 해외학자 초청강연 - 러시아 문화의 지역적 특수성 / 러시아 세계관의 특수성 (러시아 남연방대학교)
- 11. 국내학술대회 - 4차 산업혁명과 글로벌 지역학
- 12. 지역학공동연구세미나 개최 - 지역학 및 융복합 교육과정의 현황과 발전 방향
- 12-2 동계해외인턴십 파견
- 2018 1. 언어구사력 강화프로그램 플렉스반 운영
 - 1. 세미나 개최 - 에벤족의 풍어제 '첫 물고기의 날'의 진행과정과 민속적 의미
 - 2. 「러시아학」 제16호 발간
 - 2. 지역학 총서 [알타이 족제] 발행
 - 4. 해외학자 특강 - 톨스토이의 도시, 톨라문화 산책(톨라시 톨스토이도서관)
 - 4. 교류협정체결: 톨라 톨스토이박물관
 - 4-6 지역사회인문봉사 '알리봉사단' 운영
 - 4-7 러시아어 '청주 관광안내 책자' 발간
 - 5. 러시아 투바공화국 전통민속 공연단 '티바-키지' 초청 호메이 음악회
 - 5. 특강 - 사할린 한인 강제이주사
 - 5. 사할린 한인사 사진전
 - 5. 사할린한인영주귀국주민들과 함께 하는 제3회 역사투어
 - 6. 지역사회 인문봉사: 청주지역 고려인 및 다문화 가정 초등학생 대상 역사 투어
- 6-8. 하계해외인턴십 파견
 - 7. 교류협정체결: 러시아 동양어연구센터 <판트아지야>
 - 7. 언어구사력 강화프로그램 운영
 - 8. 「러시아학」 제17호 발간
 - 8. 도서 [그 섬, 잊혀진 사할린 한인들의 이야기] 발행(영원애드)
 - 9. 지역학특강(1) - 러시아 제국의 두 기원: 몽골 지배의 극복과 '모스크바 제3로마설'
 - 9. 사할린 강제동원 한인 희생자 유골봉환 추도 및 안치식 참여
 - 9. 충북대학교 대학인문역량강화사업단 공로상 수상(사할린 도서 발행 참여 학생)
 - 9. 지역학특강(2) - 국내체류 고려인 현황(지역과 생활을 중심으로)
 - 9. 지역학특강(3) - 러시아 속 한국발자취 150년

- 9-11. 언어구사력 강화프로그램 1급반 운영
언어구사력 강화프로그램 기초반 운영
- 10. 학술지 「러시아학」 학술진흥재단 등재지 선정
- 10. 지역학특강(4) - 시베리아 횡단열차라는 '현상' 무엇인가?
- 10. 지역학특강(5) - 한반도 철도와 대륙철도의 과제와 미래
- 10. 해외학자 초청강연 - 사할린 한인 이주사 / 사할린의 현재와 미래
(러시아 사할린국립대학교)
- 10. 지역학특강(6) - 푸틴의 정치 엘리트: 올리고르히에서 실로비키로
- 10. 사할린 영주귀국한인회, 오송종합사회복지관 수여 감사패 수상
- 11. 지역학특강(7) - 조지아 문학과 예술
- 11. 공동학술대회 - 한국알타이학회 전국학술대회 개최(주제: 만문노당의 언어학적 가치)
- 12. 지역학공동연구세미나 개최
- 12. 국내학술대회 - 글로컬리티(Glocality)와 문화 비전
- 1-2 동계해외인턴십 파견

다. 연구과제

- 2003.12~2004.11 V. 흘레브니꼬프의 희곡 〈잔계지〉 연구 - 러시아 미래주의의 언어와 연극
- 2004.9~2005.8 러시아 아동문학 연구 - 역사, 장르, 주제
- 2004.12~2007.12 검열과 러시아 예술 문화 - 권력과 문화의 관계 연구
- 2005.3~2006.2 독일통일 후 독일대학에서 러시아학의 변화 - 자유대학교 훔볼트대학의 슬라브연구소의 통합사례와 독일 대학개혁을 중심으로
- 2005.12~2006.11 러시아 상징주의의 문화적 현상으로서의 '창생' : 행위유형과 소통방식을 중심으로
- 2006.12~2006.11 고대러시아 교회슬라브어의 변화 유지
- 2007.1~2007.12 C. 드레짜야꼬프의 희곡 〈아이를 위해〉 연구 - 사실문화론과 러시아 현대연극
- 2007.1~2010.10 굴절어 곡용 어미패턴의 구조와 개선
- 2007.11~2010.10 중국, 러시아, 몽골의 알타이지역 연구 - 인문한국 유망연구소
- 2008.4~2008.9 국가별 교육/학위제도 조사연구
- 2009.9~2010.8 러시아어 '복수성' 표지연구
- 2004.12~2007.12 감정동사의 사실성 제고
- 2010.5~2012.4 현대표준러시아어 명사류 변화에 관한 통시적 연구
- 2011.7~2014.6 무의식의 문화정치학 : 혁명기 러시아 문화와 정신분석운동
- 2012.5~2013.4 러시아어의 통시적 역동성 : 유추현상을 중심으로
- 2012.7~2013.6 아흐마토바 신화연구

- 2012.9~2013.8 자작나무문서에서 나타난 고대 북부러시아어의 형태, 통사, 담화, 정자법 연구 : 분석과 평가
- 2014.5~2016.4 스토리텔링과 소통
- 2014.5~2016.4 삼국시대 연유도기의 계통과 변천
- 2014.5~2016.4 러시아어 형태론적 언어요소의 규범화 과정과 규범변화연구
- 2015.5~2016.4 레프 톨스토이의 희극 〈계몽의 열매〉 - 희극적 구조와 패러디 연구
- 2015.7~2018.6 MEMENTO VITA : 현대 러시아 전기문학연구
- 2016.7~2018.6 러시아 표준어의 형성과 발전과정에서 표준어의 사회적 기반과 언어주체의 상관성
- 2018.7~2020.6 도스토옙스키와 러시아 자유주의

라. 조직 및 기능

본 연구소는 다음과 같은 조직으로 구성되어 있다.

- 연구부: 연구과제의 기획과 수행을 총괄한다. 제반 연구활동과 각종 학술대회 기획 및 수행을 총괄한다.
- 편집부: 연구소의 연구활동으로 산출된 모든 연구성기물의 편집 및 출판업무를 관장한다.
- 사업부: 연구성과를 기반으로 하여 다양한 사업을 기획하고 수행 총괄을 관장한다.
- 운영위원회: 연구소의 기본운영 및 사업계획을 수립하고, 연구부, 사업부, 편집부의 연구, 사업 및 편집, 출판계획을 심의하고 추진하며, 연구소의 예/결산을 심의/결의한다. 또한 연구소 세부 규정의 제정 및 개폐에 관한 사항을 심의하며, 연구소 전임 연구원의 임용 및 연구업적 평가를 주관한다.

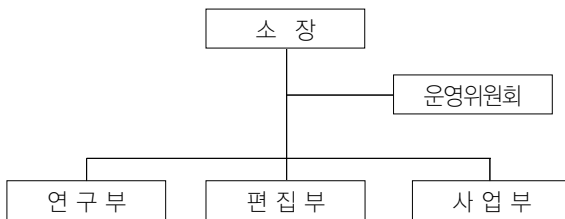

마. 연구소 주요 활동

- 1) 학술 활동 : 각종 강연회, 세미나, 콜로키엄 및 학술행사를 주최, 주관한다.
- 2) 연구 활동 : 학술진흥재단 등 학술 단체에서 지원하는 연구과제를 수행하며, 연구소 자체의 연구 및 교육 활동을 지원한다.
- 3) 학술지 발간 : 년2회 국제적 수준의 학술지를 발간한다.
- 4) 전화: 261-3468: 홈페이지 : <http://humanum.chungbuk.ac.kr/cbnurussia>
<https://cbnurussia.jams.or.kr> (학술지 발행 전용 홈페이지)

4) 우암연구소

가. 설립목적

우암연구소는 조선후기를 대표하는 학자이자 사상가이며 정치가로, 우리나라 유학사에서 李珣, 金長生의 학문을 계승한 기호사람의 중추적 인물이면서 별도의 학맥을 이루었던 尤庵 宋時猷의 학문과 사상, 정치적 입지에 관한 심층적이고 체계적인 연구와 충북지역의 사람, 나아가 기호사람의 연구를 위해 설립되었다. 우암의 정치적 입지, 그리고 그의 학문과 사상에 대한 체계적인 연구는 충북지역 사람의 사상적 경향과 학문적 특징을 규명하는 일이 될 것이며, 나아가 영남학파(嶺南學派)에 비해 연구가 미진한 기호학파(畿湖學派)의 사상과 이념에 대한 연구풍토를 진작시키는 길이 될 것이다.

나. 연혁

- 2007. 2. 21 충북대학교 우암연구소 설립
- 2007. 3. 1 초대 소장 김성기 교수(국어국문학과) 취임
- 2009. 3. 1 제2대 소장 김성기 교수(국어국문학과) 취임
- 2011. 3. 1 제3대 소장 이재권 교수(사회교육과) 취임
- 2012. 3. 1 제4대 소장 박연호 교수(국어국문학과) 취임
- 2013. 11. 1 제5대 소장 어강석 교수(국어국문학과) 취임
- 2016. 4. 1 제6대 소장 어강석 교수(국어국문학과) 취임
- 2018. 9. 1 제7대 소장 어강석 교수(국어국문학과) 취임

다. 조직

연구소에 문학분과, 사학분과, 철학분과, 사회경제분과, 지역문화분과, 사업분과를 두고 있으며, 연구소 운영에 관한 중요사항을 심의하기 위해 운영위원회를 두고 있다.

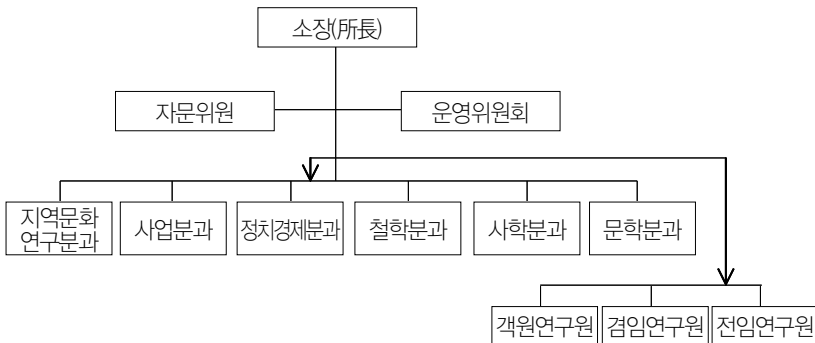

라. 연구활동

1) 기본 방향

- 우암 및 우암학 연구
- 충북지역 사림 연구
- 충북지역의 전통문화 연구
- 기호학파의 학맥 및 사상 연구
- 조선후기 유학의 전개와 발전과정
- 국학에 관한 종합적 연구
- 조선후기 사림 관련 문화 보급 사업

2) 주요 활동

- 우암 선생의 저작물을 모두 망라한 문집 발간
- 우암 선생 사적(史蹟)들을 모두 연계한 사적지도(史蹟地圖) 구축
- 기호학파(畿湖學派)에 관한 디지털 도서관 구축
- 학술지 간행
- 학술대회
- 학술연구 용역사업
- 우암학당(尤庵學堂) 운영

3) 학술대회

- 2007. 3. 30 연구소 창립기념 학술발표회
- 2007. 11. 9~10 우암 탄신 400주년 기념 국제학술대회
- 2008. 4. 23 연구소 설립 1주년 기념 학술발표회(청주사림의 사상과 문화 I : 신항서원 배향인물을 중심으로)
- 2008. 5. 9 우암연구소·한국동서철학회 공동학술대회(우암과 동양사상)
- 2008. 10. 30 학술발표회(청주사림의 사상과 문화 II)
- 2009. 4. 30 학술발표회(청주사림의 사상과 문화 III)
- 2009. 10. 30 학술발표회(여주 화양동지 발간 기념 학술발표회: 우암 송시열과 화양동)
- 2010. 3. 12 학술발표회(청주사림의 사상과 문화 IV : 順天村門의 충의정신과 문화)
- 2010. 4. 23 학술대회(청주사림의 사상과 문화 V : 壺山 朴文鎬의 사상과 문화)
- 2010. 7. 9 학술대회(우암학의 양상과 전개)
- 2010. 11. 26 학술대회(수암 권상하의 학맥과 사상)
- 2011. 8. 20 한국도가철학회 2011년 여름 학술대회 (도가와 아름다운 삶)
- 2011. 9. 22 한·중 국제학술회의(한중 주자학의 전승과 창신)
- 2011. 9. 30 우암연구소 가을 학술대회 (남당한원진의 삶과 사상)
- 2011. 11. 5 향노학의 성격과 범위(한국도교문화학회)
- 2011. 11. 25 우암연구소 겨울 학술대회(화서이항노학파의 척사위정사상)
- 2012. 7. 14 2012년 한국도가철학회 여름 학술대회 (위진현학의 제 문제)

- 2012. 10. 27 농암 김창협 의 문학과 사상
- 2013. 11. 29 우암 송시열 의 학맥 과 국문 시가
- 2014. 11. 21 우암 의 학맥 과 가학 의 전통 (I)
- 2015. 11. 13. 우암 의 학문 과 가학 의 전통 (II)
- 2016. 5. 28. 언어 연구 의 현재 와 미래
- 2016. 7. 9. 동몽 선습 의 역사 적 배경 과 학술 적 가치
- 2016. 11. 18 우암 의 학문 과 충청 지역 문인
- 2016. 12. 20 한국어 와 한국 문화
- 2017. 11. 10. 조선 후기 기호 학계 의 사상 과 정치
- 2017. 8. 9. 미래 사회 와 시민 역량
- 2018. 11. 9. 천국 송상현 의 학문 과 사상

4) 간행도서

- 2007. 10. 15 『우암 평전』 1,2,3권(우암학술총서 1) 발간
- 2007. 10. 20 『우암 송시열 과 화양동』 발간
- 2007. 11. 5 『역주 화양지』 (우암학술총서 2) 발간
- 2008. 12. 31 『우암논총』 제1집 발간
- 2009. 6. 30 『우암논총』 제2집 발간
- 2009. 10. 28 『역주 화양동지』 (우암학술총서 3) 발간
- 2010. 6. 30 『우암논총』 제3집 발간
- 2010. 6. 30 『역주 송파유고』 (우암학술총서 4) 발간
- 2010. 12. 31. 『우암논총』 제4집 발간
- 2010. 12. 31. 『정본주자어류소본1,2,3,4권』 발간
- 2011. 6. 『역주 금오유고』 발간
- 2011. 12. 31. 『역주 명가보목』 발간(우암학술총서15)
- 2011. 12. 31. 『우암논총』 제5집 발간
- 2012. 12. 31. 『우암논총』 제6집 발간
- 2013. 12. 31. 『우암논총』 제7집 발간
- 2014. 12. 31. 『우암논총』 제8집 발간
- 2016. 12. 31. 『우암논총』 제9집 발간

5) 연구과제

- 2007. 8. 한국연구재단 <우암 자료 집성 및 정보화 사업> 과제 선정(연구 책임자 이강수, 연구기간 2007.8.1.~2010.7.31)
- 2013. 8. 한국국학진흥원 <대전충남지역 목판 조사 학술 연구 용역> 과제 선정(연구책임자 박연호, 연구기간 2013.8.12.~2013.11.12.)
- 2013. 9. 한국연구재단 <인문학적 글쓰기> 과제 선정(연구책임자 박연호, 연구기간 2013.9.1.~2014.8.31.)
- 2016. 4. 함양박씨구소명종중 <박세무와 『동몽선습』> 연구과제 선정(연구 책임자 어강석, 연구기간 2016.4.25.~2019.10.24.)

마. 향후 발전계획

우암연구소에서는 지속적으로 우암 자료집 간행, 문집의 번역 발간, 우암학에 관한 데이터베이스 구축, 우암학(尤庵學)-충청지역 사림(忠淸地域士林)-기호학파(畿湖學派)에 관한 디지털 도서관 구축, 연구소 부속 학회 운영과 정례 학술발표회 및 학술지 간행, 국제학술대회, 우암 및 기호학파의 저술에 관한 지속적인 강독, 각종 학술연구 용역사업, 학당(學堂) 운영 등과 같은 사업을 할 것이다. 이와 같은 연구와 사업을 통해 우암연구소가 기호학파 연구의 총본산지로 자리매김할 수 있을 것으로 전망한다.

바. 홈페이지 : <http://humanum.chungbuk.ac.kr/songja/>

5) 중국학연구소

가. 설립목적

충북대학교 중국학연구소는 중국 및 중국어권 지역의 언어, 문학, 문화, 사회, 제도, 역사, 경제, 정치 등 해당지역 전반에 대한 전문적이고 종합적인 지역학 연구수행 및 이와 관련된 학술, 교육, 교류사업 추진을 목적으로 설립되었다.

1992년 한중 수교이후, 양국의 관계는 발전을 거듭하여 현재 정치, 경제, 통상, 과학기술 등 각 분야에서 미래지향적 동반자 관계에 있다. 이에 중국과의 교류를 활성화하고, 중국어권 지역 국가의 사회, 문화, 역사, 정치, 경제에 대한 종합적인 연구 수행을 하기 위해 중국의 다양한 언어, 문화 및 역사를 전공하는 글로벌 중국 지역 전문가 양성이 필요한 시점이다. 이에 본 연구소는 중국 지역학과 관련된 다양한 최신 정보 및 자료를 수집, 정리, 분석하고, 이를 통해 결과물을 축적하여 제공함으로써 학문발전과 국가발전에 이바지하고자 한다.

충북대학교가 비전으로 제시한 ‘글로벌 창의인재 육성’ 을 실현하기 위해 세계화와 지역화의 개념을 학술적으로 심도 있게 논의하고 검토할 수 있는 중국학 전문 연구기관 설치의 필요성이 지속적으로 제기되고 있다. 중국학연구소는 중국 지역학 연구 DB를 구축하고 서비스를 제공하고, 통번역 연구센터와 지역학 연구센터를 적극 활용하여 충청지역 거점 ‘중국학(sinology)’ 연구의 허브기능을 담당하게 될 것이다.

또한 인문학과 사회과학 분야를 접목시킨 학제 간 중국 지역학 연구 기반을 마련하게 될 것이며 국제적 경쟁력을 가진 중국지역 전문가를 양성하는데 중요한 역할을 할 것으로 기대한다.

나. 연혁

2016. 06. 01.	연구소 설립 추진위원회 구성
2016. 07. 20.	연구소 설립신청
2016. 10. 12.	연구소 설립인가

- 2016. 10. 17. 제대 소장 최병덕(중어중문학과) 교수 취임
- 2016. 11. 07. 교육프로그램 진행 “언어구사력 강화 프로그램” 1차(~11.30.)
- 2016. 11. 11. 국내학술대회 개최 “융복합 시대, 인문학과 지역학의 만남”
- 2016. 11. 25. 해외학자 초청특강 개최 “중국 전통가무의 이해”
- 2016. 11. 28. 지역학 특강 개최 “중국 경극의 이해”
- 2016. 12. 02. 지역학 특강 개최 “현대 중국사회를 이해하는 다른 하나의 방식”
- 2016. 12. 29. 콜로키움 개최 “중국과 한자문화의 이해”
- 2017. 01. 08. 교육프로그램 진행 “언어구사력 강화 프로그램” 2차(~02.17.)
- 2017. 05. 01. 연구과제 수행: “권리의 아포리아와 신뢰” (~2018.04.30.)
- 2017. 06. 09. 국제학술대회 개최 “한중 언어와 문화비교 연구”
- 2017. 10. 28. 청주시민과 함께하는 인문공감프로젝트: “유럽의 공연문화와 예술”
- 2017. 11. 16. 지역학 특강 개최 “대만의 어제와 오늘, 그리고 하나의 중국원칙”
- 2017. 11. 20. 지역학 특강 개최 “인터넷 IT신기술과 중국 경제사회 뉴트렌드”
- 2017. 11. 22. 청주시민과 함께하는 인문공감프로젝트: “한국환상동화 도서/삽화전”
- 2017. 11. 24. 국내학술대회 개최 “4차 산업혁명과 글로벌 지역학”
- 2017. 12. 01. 콜로키움 개최 “중국학 연구의 과거, 현재, 미래”
- 2017. 12. 08. 세미나 개최: 지역학 및 융복합 교육과정의 현황과 발전방향 “
- 2018. 01. 01. 연구과제 수행: “파라텍스트의 문화정치학” (~2019.12.31.)
- 2018. 01. 18. 교육프로그램 진행 “언어구사력 강화 프로그램” 3차(~01.26.)
- 2018. 02. 20. 지역학 총서 발간: 「 ‘공간’ 의 시각으로 본 중국과 글로벌지역학
- 2018. 06. 25. 교육프로그램 진행 “언어구사력 강화 프로그램” 4차(~07.18.)
- 2018. 08. 09. 해외 기관 MOU 체결: “중국 연변대학교 한어언문화대학”
- 2018. 09. 01. 제2대 소장 배덕렬(중어중문학과) 교수 취임
- 2018. 10. 27. 청주시민과 함께하는 인문공감프로젝트: “아프리카 현자 그리오”
- 2018. 11. 15. 지역학 특강 개최 “중국학과 사회진출”
- 2018. 11. 21. 지역학 특강 개최 “지역으로 보는 중국 - 복건성 이야기”
- 2018. 12. 14. 국내학술대회 개최: “글로벌컬리티와 문화비전”
- 2018. 12. 19. 세미나 개최: “지역학 연구의 현황과제와 미래”
- 2018. 12. 20. 콜로키움 개최: “중국학 연구 현황과 과제”

다. 조직 및 기능

본 연구소는 통번역연구원, 지역학연구원, 국제교류부, 편집부, 사업부를 두고 있으며 각 부서별로 전문분야의 교수들이 연구원으로서 연구활동과 학술활동을 하고 있다. 연구소의 전반적인 업무활동은 소장이 관장하며, 연구소의 운영계획수립 및 예산결산의 심의를 위하여 운영위원회를 두고 있다. 그 외에 연구소활동을 위한 자문위원회를 두고 있다. 주요 기능은 아래와 같다.

- 1) 통번역연구원: 지역의 기관, 국제행사 등에 네트워크를 형성하여 통역요원의 필요에 부응할 수 있는 체계 확립, 중국 및 중국어권 관련 정보를 번역 및

- 배포, 통번역가 양성 및 비교과 교육프로그램 운영
- 2) 지역학연구원: 중국 및 중국어권 지역의 어문학, 문화, 사회, 정치, 경제, 역사, 철학 등 중국 지역학 관련 정보 수집 및 분석, 국내 및 국제 지역학 관련 학술대회 개최, 세미나 및 워크숍 개최, 초청강연회 개최
 - 3) 국제교류부: 국외 대학교 및 연구기관과의 교류
 - 4) 편집부: 통번역연구센터와 지역학연구센터의 자료편집 및 출판, 학술지 발간
 - 5) 사업부: 통번역연구센터와 지역학연구센터의 업무 기획 및 사업 추진
 - 6) 운영위원회: 연구소 운영계획 및 예산결산 심의 및 승인
 - 7) 자문위원회: 연구소 운영 및 활동에 관한 자문 및 지원

조직도



라. 연구소 주요 활동

- 1) 학술 활동 : 각종 강연회, 세미나, 콜로키엄 및 학술행사를 주최, 주관
- 2) 연구 활동 : 학술진흥재단 등 학술 단체에서 지원하는 연구과제를 수행하며, 연구소 자체의 연구 및 교육 활동을 지원
- 3) 교육프로그램 : 중국 지역학, 중국어 및 중국문화에 대한 대내외 교육프로그램 진행
- 4) 대외 학술서비스 : 통번역 및 중국 지역학 정보에 대한 자문, 교육, 컨설팅 등
- 5) 학술자료 발간 : 지역학총서, 보고서, 뉴스레터, 학술지 등 발간

마. 홈페이지 및 연락처

- 1) 홈페이지 : <http://humanum.chungbuk.ac.kr/china>
- 2) 전화: 043) 249-1840 FAX: 043) 272-2102
- 3) 주소 : 충북 청주시 서원구 충대로1(개신동) 충북대학교 인문대학(N16-1) 116호
- 4) 이메일: walwal1@chungbuk.ac.kr

6) 유럽문화연구소

가. 설립목적

- 1) 유럽사회와 문화 연구를 통해 전문지식을 축적하고 국내 현실에 적용하여, 21세기 문화의 의미 제고와 학문 발전 유도
- 2) 유럽 문화 전반에 관한 정보의 수집, 분석 및 해석으로 유럽 문화 연구를 위한 전문 자료 축적 및 DB화
- 3) 노년인문학, 다문화, 비교문화 연구 등 국내 학제 시스템에서 심화시키기 어려운 영역의 선도적 연구를 통해 급속히 변화하는 문화 현실과 학문적 요구에 적극 대응
- 4) 유럽 각국의 선진적 이론과 사례를 검토·수용하여 학적 기반을 확충하고, 지역사회와의 공조를 통해 실현가능한 사업모형을 수행하는 실천적 문화 연구 지향
- 5) 역사·철학·문학·어학·예술 등 학제간 연구를 권장하며, 다양한 연구 결과물의 출판을 통해 지식 공유에 따른 대한민국의 발전된 미래 문화에 기여

나. 연혁

2016. 9. 양제대학과의 교류협정체결
9. 원어 뮤지컬 <갈라 콘서트> 개최
10. 세미나 및 콜로키움: 국내외 통번역 교육의 흐름
10. 지역학 특강: 유럽에서 한국을 속삭이다
10. <파리의 사진전> 개최
10. <한국의 환상동화 3> 도서전 및 삽화전시회 개최
11. 지역학 특강: 왜 아프리카인가?
11. 해외학자 초청강연: 언어와 담화 사이에서
11. 국내학술대회: 융복합시대, 인문학과 지역학의 만남
12. 언어구사력강화프로그램 프랑스어반 운영
- 12-1. 동계 해외인턴십 파견
2017. 3. 몽펠리에3대학과의 교류협정체결
6. 언어구사력강화프로그램 프랑스어반 운영
- 6-8. 하계 해외인턴십 파견
6. <제주 환상동화 1> 출간
7. 프랑스문화캠프 개최
8. 청주야행 공연
9. 원어 뮤지컬 <모차르트> 공연
9. 원어 뮤지컬 <셀부르의 우산> 공연
9. 지역학 특강: 문학과 예술 속 새로운 창
10. 지역학 특강: 프랑스의 도시계획, 오스만 시대의 파리
10. 지역학 특강: 캐나다 퀘벡 지역의 대중문화

- 10. 지역학 특강: 신화와 휴머니즘
- 10. 인문공감프로젝트: <유럽의 공연문화와 예술, 재즈의 향연> 콘서트 개최
- 10. 지역학 특강: 프랑스 패션의 주인공들
- 11. 지역학 특강: 프랑스 음식문화
- 11. <제주 환상동화 1> 도서전 및 삽화전시회 개최
- 11. 지역학 특강: 프랑스인을 대상으로 하는 한국어 수업
- 11. 국내학술대회: 4차 산업혁명과 글로벌 지역학
- 11. 해외학자 초청강연: 프랑스와 현대 튀니지 문화
- 11. 지역학 특강: 프랑스 현대미학(틀뢰즈와 랑시에르)
- 11. 해외학자 초청강연: 디지털 시대의 언론인
- 11. 지역학공동연구세미나 개최
- 12. 언어구사력강화프로그램 프랑스어반 운영
- 2018. 12-1. 동계 해외인턴십 파견
 - 2. <오늘날의 유럽> 총서 발간
 - 2. 충청지역 문화해설안내자료 번역 및 제작
 - 5. 지역학 특강: 프랑코포니 사회와 문화
 - 5. 지역학 특강: 현대미술의 문을 연 위대한 통찰
 - 6. 국내학술대회: 중세 유럽문장과 현대 로고 디자인 간의 상관성
 - 6-8. 하계 해외인턴십 파견
 - 6. 언어구사력강화프로그램 프랑스어반 운영
 - 9-12. 실무인재양성프로그램 <유니크 미디어>
 - 9. 지역학 특강: 코퍼스를 활용한 독일어 학습
 - 9. 원어 뮤지컬 <어린 왕자> 공연
 - 9. 언어구사력강화프로그램 독일어반 운영
 - 10. 세미나 및 콜로키움: 4차 산업혁명과 직업교육의 미래
 - 10. 지역학 특강: 30년 전쟁과 매체
 - 10. 해외학자 초청강연: 오늘날 퀘벡인들의 정체성
 - 10. 지역학 특강: 21세기와 퀘벡의 사회, 문화
 - 10. 지역학 특강: 프랑스 단어의 문화 이야기
 - 10. 인문공감 프로젝트: <아프리카 현자 그리오, 삶을 노래하다> 콘서트 기획 및 진행
 - 10. 지역학 특강: 독일어를 왜 배워야 하는가?
 - 10. 해외학자 초청강연: 영화로 만나는 파리
 - 10. 해외학자 초청강연: 프랑스 와인산업과 문화
 - 11. 지역학 특강: 현재와 과거가 공존하는 패션의 메카, 파리
 - 11. 세미나 및 콜로키움: 유럽고등교육체도를 통해 4차 산업혁명을 대비하다
 - 11. 지역학 특강: 불문학도에서 방송인으로
 - 11. 지역학 특강: 어두운 시대에도 노래할 수 있는가?

- 11. 지역학 특강: 불문과 학생들을 위한 직업교육
- 11. <충청 환상동화 1> 출간
- 12. 지역학 특강: 퀘벡의 언어 및 언어정책
- 12. 국내학술대회: 글로컬리티와 문화비전
- 12. 국내학술대회: 문장의 내러티브에서 스토리텔링으로
- 12. 언어구사력강화프로그램 독일어반 운영
- 12. 언어구사력강화프로그램 프랑스어반 운영
- 12. 엑스마르세유 대학과의 교류협정 체결
- 2019. 1. <충청 환상동화 1> 도서 및 삽화전시회 개최
- 1-2. 동계해외인턴십 파견
- 2. 언어구사력강화프로그램 프랑스어반 운영
- 2. 국내학술대회: 노년의 풍경, 예술작품을 중심으로
- 2. <100세 시대의 노년> 총서 발간

다. 조직 및 기능

본 연구소의 조직 구성은 다음과 같다.

- 연구부: 연구소의 제반 연구 활동과 각종 학술행사의 기획과 수행을 총괄한다.
- 국제교류부: 해외 대학 및 연구기관과의 학술교류를 관장한다.
- 편집부: 연구소의 연구 활동으로 산출된 성과물의 편집 및 출판 업무를 관장한다.
- 교육/사업부: 학생 대상 교육사업 및 지역사회와 협력 하에 다양한 문화관련 사업을 기획·수행한다.
- 운영위원회: 연구소의 기본운영 및 사업계획을 수립하고, 연구, 사업, 편집, 출판 등 제반 사업계획을 심의/추인하며, 연구소의 예/결산을 심의/결의한다. 또한 연구소 세부 규정의 제정 및 개폐에 관한 사항을 심의하며, 연구원 인력의 임용 및 연구업적 평가를 주관한다.

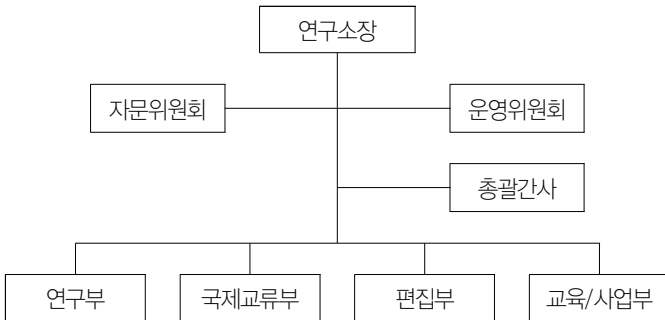

라. 연구소 주요 활동

- 1) 학술 활동 : 각종 강연회, 세미나, 콜로키엄 등 학술행사를 주최·주관한다.
- 2) 연구/교육 활동 : 학술진흥재단 등 학술지원연구비 수주로 연구를 활성화하며, 연구소 자체 연구 및 학생 대상 교육 프로그램을 지원한다.
- 3) 국제교류 활동: 해외 교육기관 및 전문 연구기관과의 학문적 교류를 활성화한다.
- 4) 성과 확산: 지역사회에 문화 프로그램 제공 및 시행, 총성 발간 등 연구소의 성과 확산에 주력한다.
- 5) 전화: 249-1635
홈페이지 : <http://humanum.chungbuk.ac.kr/europe/index.do>

2. 사회과학연구원

1) 사회과학연구소

가. 설립목적

사회과학연구소는 국내외 사회과학적 제현상, 국제관계와 남북한 문제, 지역자원개발과 지역경제발전에 관한 연구, 지방정부의 경영 및 시민참여의 활성화에 관한 연구, 환경보전과 환경개발에 관한 연구를 통하여 국가와 지역사회의 발전에 이바지함을 목적으로 한다.

나. 연혁

1979. 06.	충북대학교 사회과학대학부설 사회과학연구소 설립
1983. 12.	사회과학연구 제1권 발행
1989. 03.	심리학과 김유진교수 소장 취임
1990. 09. 07.	경제학과 이영훈교수 소장 취임
1992. 09. 07.	사회학과 민경희교수 소장 취임
1994. 09. 01.	심리학과 이봉건교수 소장 취임
1996. 09. 04.	경제학과 김성기교수 소장 취임
1997. 03.	정치외교학과 박재용교수 소장 취임
1997. 03. 01.	충북대학교 국제관계연구소, 지역개발연구소와 통합
1997. 05. 29.	"황장엽 망명이후의 남북한 관계의 전망" 학술세미나 개최
1998. 11. 11.	"바람직한 통일운동의 방향과 역할" 학술세미나 개최
1999. 03. 09.	행정학과 강형기교수 소장 취임
1999. 06. 30.	"환경행정의 역할분담과 민간참여방안" 학술세미나 개최
2001. 03. 05.	심리학과 이순철교수 소장 취임
2001. 11. 29.	"남북화해, 협력시대의 지방의 역할" 대토론회 개최
2002. 11. 13.	"아시아 허브로 도약하기 위한 청주국제공항의 과제" 학술회의 개최
2003. 01. 28.	"차기정부의 지역정책과 청주청원지역 발전 방향" 세미나 개최
2003. 03. 03.	행정학과 최영출교수 소장 취임
2003. 09. 17.	"국가균형발전과 신행정수도 건설의 과제" 세미나 개최
2003. 10. 08.	정치외교학과 홍성후교수 소장 취임
2004. 04. 29.	"북한 핵문제 관련 6자회담의 성과와 전망" 세미나 개최
2005. 06.	사회과학연구 제22권 제1호 발행
2005. 10. 04.	"영토분쟁과 민족주의" 세미나 개최
2005. 12. 30.	사회과학연구 제22권 제2호 발행
2006. 06. 30.	사회과학연구 제23권 제1호 발행
2006. 12. 30.	사회과학연구 제23권 제2호 발행
2007. 05. 29.	"최근 미국정치학도들의 국제정치 관심분야" 학술세미나개최
2007. 06. 30.	사회과학연구 제24권 제1호 발행

2007. 10. 01. 행정학과 이기주교수 소장 취임
2007. 10. 04. "사회과학의 최근 학문적 동향" 세미나개최
2007. 10. 31. "사회적기업, 빈곤극복과 일자리 창출의 대안인가?" 세미나개최
2007. 11. 26. "스웨덴의 사회적서비스와 사회적기업" 토론회개최
2007. 12. 12. "취약계층 일자리창출 토론회"
2007. 12. 30. 사회과학연구 제24권 제2호 발행
2008. 01. 24. "지역사회복지협의체의 운영방안" 토론회개최
2008. 02. 25. "부모교육프로그램" (자녀의 성)
2008. 03. 25. "부모교육프로그램" (청소년 인터넷 중독에서 자아통제감까지)
2008. 04. 01. "한국인의 국제기구진출을 위한 대학생과 전문인과의 토론회"개최
2008. 04. 22. "인과관계모형 연구방법론"학술세미나개최
2008. 04. 28. "마음읽기와 사회적인 삶"교수세미나개최
2008. 04. 29. "정책과 이데올로기: 우리교육 어디로 가야하나"특강
2008. 04. 30. "배심원을 위한 교육지원과 국민참여 재판제도의 효율적 구성을 위한 법학, 심리학 학제간 공동연구"교수세미나개최
2008. 05. 15. "정책토론회: 18대 총선이후 향후 정국전망"학술토론회개최
2008. 05. 21. "연구방법론:사회연구와 질적분석"학술세미나개최
2008. 06. 13. "노인장기 요양보험제도의 도입과 관련쟁점들"학술토론회개최
2008. 07. 15.-16. "최근행정과제와 행정(학)의 역할"학술대회개최
2008. 04. 28. "티베트의 평화기원" 국제 토론회
2008. 06. 30. 사회과학연구 제25권 제1호 발행
2008. 08. 30. "한국-몽골경제발전연구 MOU체결"
2008. 09. 26. "2008년 추계 경제발전학회"학술대회개최
2008. 10. 14. "이영훈교수의 농사짓는 생활이야기"교수세미나개최
2008. 10. 20. "지역사회연계프로그램"청소년미술치료
2008. 10. 29. "사회적기업"포럼개최
2008. 11. 04. "최근금융위기사태"교수세미나개최
2009. 12. 30. 사회과학연구 제25권 제2호 발행
2009. 04. 03. ~ 05. 30. "관계항상집단상담" 프로그램(8회)
2009. 04. 03 ~ 05. 30. "관계항상집단상담" 프로그램 (8회)
2009. 04. 28. "국가재정위기" 교수세미나
2009. 04. 30. "취업위기의시대 젊음의 벤처를 즐겨라" 특강
2009. 05. 06. "사회적기업대표자" 간담회
2009. 05. 13. ~ 07. 15. "관계항상집단상담" 프로그램 (8회)
2009. 06. 12. ~ 07. 31. "관계항상집단상담" 프로그램 (8회)
2009. 06. 12. ~ 07. 31. "관계항상집단상담" 프로그램 (8회)
2009. 06. 29. "지역아동센터장중간평가" 간담회
2009. 06. 30. 사회과학연구 26권 제1호
2009. 07. 15 ~ 07. 20. "한국,몽골 국제학회" 국제학회

- 2009. 08. 10. ~ 09. 28. "관계항상집단상담" 프로그램 (8회)
- 2009. 09. 01. 교육부 대학중점연구소 선정
- 2009. 09. 01. 행정학과 최영출교수 소장 취임
- 2009. 11. 06. ~ 11. 08. "공감증진" 프로그램
- 2009. 11. 26. "사회조사연구방법" 교육
- 2009. 12. 05. "2009년 정책분석 및 평가제도의 반성과 과제" 동계학술대회
- 2009. 12. 15. "지식단체의 경쟁력 강화 방안: 정책분석평가방법론의 활용" 국내학술세미나
- 2009. 12. 30. 사회과학연구 26권 제2호
- 2010. 02. 09. "외국사회적기업의 동향과 향후과제" 세미나
- 2010. 03. 04. "사회적 기업" 세미나
- 2010. 03. 10. "사회적 기업" 세미나
- 2010. 03. 22. "사회적기업과 새로운공공패러다임" 국제학술세미나
- 2010. 03. 30. "충북 사회적 기업 협의회의의" 간담회
- 2010. 04. 08. "사회적 기업" 설명회
- 2010. 04. 09. "사회적 기업" 설명회
- 2010. 04. 14. "충북 사회적 기업지원기관 경영컨설팅" 자문 회의 개최
- 2010. 04. 27. "청주청원미래발전전략" 토론회
- 2010. 04. 30. "충북 사회적 기업 협의회의의" 간담회
- 2010. 05. 19. "양극화문제, 충북은 어떻게 대처해야 하나?" 토론회
- 2010. 06. 17. "청주청원상생발전방안모색" 세미나
- 2010. 05. 26. "사회적 기업 발전 전략 수립 및 지역 내 협력방안 논의" 전략회의
- 2010. 06. 15. "사회적 기업" 설명회
- 2010. 06. 22. "사회적 기업 회적 기업 발전을 위한 조례 검토 및 활성화방안 논의" 포럼
- 2010. 07. 30. 사회과학연구 27권 제1호 발행
- 2010. 10. 13. ~ 10. 14. "새마을운동의 글로벌 전략"
- 2010. 12. 30. 사회과학연구 제27권 제2호
- 2011. 06. 30. 사회과학연구 제28권 제1호 발행
- 2011. 08. 26. "사회적기업의 활성화를 위한 정책 방안 모색" 국내학술세미나
- 2011. 08. 31. 사회적기업과 정책연구 제1권 제1호 발행
- 2011. 09. 06. "사회적기업 육성방안 모색을 위한 간담회"
- 2011. 09. 19. "2011 한국내팔 사회적기업" 국제교류 세미나
- 2011. 09. 28. "전략산업확충을 통한 충북경제발전현황" 국내학술세미나
- 2011. 11. 16. "2011년 충북고용포럼 3차" 세미나
- 2011. 12. 30. 사회과학연구 제28권 제2호 발행
- 2012. 02. 28. 사회적기업과 정책연구 제1권 제2호 발행
- 2012. 05. 11. "복지국가모델의 국제비교" 국내학술세미나
- 2012. 05. 21. "사회적기업의 모형개발과 국제사회의 사례연구" 국제학술세미나
- 2012. 06. 30. 사회과학연구 제29권 제1호 발행
- 2012. 08. 31. 사회적기업과 정책연구 제2권 제1호 발행

2012. 10. 17. “충북의 지역사회 통합력 수준과 강화방안” 토론회
2012. 10. 24. ~ 10. 25. “사회지본 확충을 통한 지역사회행복공동체 건설” 학술세미나
2012. 11. 12. “충북지역 수출 결정요인과 파급효과 분석을 통한 지역경제 발전 방안”
2012. 12. 04. ~ 12. 07. “Intercultural Communication & Language of Public Administration” 국제학술대회
2012. 12. 15. “사회적기업의 이론적 논의와 발전방향” 국내학술대회
2012. 12. 31. 사회과학연구 제29권 제2호 발행
2013. 01. 23. “사회적기업과 사회적 협동조합” 콜로키움
2013. 02. 28. “패널데이터의 이해와 STATA를 이용한 기본모형 분석” 설명회
2013. 02. 28. 사회적기업과 정책연구 제2권 제2호 발행
2013. 04. 24. “한국의 사회적경제 추진 동향과 과제” 세미나
2013. 05. 14. ~ 05. 16. “2013 삼척 미래 에너지에 관한 국제 학술대회”
2013. 05. 16. “충북 마을공동체 운동의 발전 방향찾기” 토론회
2013. 06. 25. “충북 사회적경제 현황과 전망” 세미나
2013. 06. 30. 사회과학연구 제30권 제1호 발행
2013. 08. 31. 사회적기업과 정책연구 제3권 제1호 발행
2013. 10. 25. “국민 행복과 행정의 미래” 국내학술세미나
2013. 10. 30. “지역발전 선순환을 위한 로컬푸드 활성화 방안 포럼” 콜로키움
2013. 11. 15. “지방선거의 정치적 중립성 확보와 지역발전” 학술대회
2013. 11. 26. “충북지역 중간지원조직과 당사자조직의 현황과 과제” 콜로키움
2013. 12. 14. “사회적 경제 활성화와 향후 지원 방향” 국내학술대회
2013. 12. 31. 사회과학연구 제30권 제2호 발행
2014. 01. 27. “제6회 전국동시지방선거 정책 어젠다 개발을 위한 전문가/시민토론회”
2014. 02. 15. “지방자치와 주민행복도” 국내학술대회
2014. 02. 28. “산림형 사회적기업 육성방안” 콜로키움
2014. 02. 28. 사회적기업과 정책연구 제3권 제2호 발행
2014. 03. 28. “사회적경제와 지역사회 발전” 콜로키움
2014. 06. 09. “충북사회적경제콜로키움의 과제와 발전방향” 콜로키움
2014. 06. 24. “사회적경제 중간지원조직 활동의 만족도-요구도조사” 콜로키움
2014. 06. 28. ~ 06. 30. “International Conference on 『Interdisciplinary Approach for Construction of Local Happiness Community』”
국제학술대회
2014. 06. 30. 사회과학연구 제31권 제1호 발행
2014. 07. 28. “충북지역의 사회적경제 과제” 콜로키움
2014. 08. 31. 사회적기업과 정책연구 제4권 제1호 발행
2014. 10. 22. “사회적기업가와 윤리적 딜레마” 콜로키움
2014. 10. 27. ~ 10. 28. 『녹색청주포럼』 민관협력을 통한 하천 생태계 관리와 전망
2014. 11. 25. “청년! 사회적기업을 꿈꾸대!!”
2014. 12. 13. “사회적기업 지원 활성화 방향”, “사회적기업의 장기적 발전방안”

국내학술대회

- 2014. 12. 19. ~ 12. 20. 한국자치행정학회 2014년 동계 공동학술대회
- 2014. 12. 23. “공공기관 관리의 발전과제” 세미나
- 2014. 12. 31. 사회과학연구 제31권 제2호 발행
- 2015. 02. 05. ~ 02. 06. 한국지방자치학회 동계학술대회 “사회적기업가 정신과 지방 자치단체 역할”
- 2015. 02. 28. 사회적기업과 정책연구 제4권 제2호 발행
- 2015. 06. 22. ~ 06. 24. 4th International Forum on Community Wellbeing
『Geographies Of Community Wellbeing: Theories and Practice』
- 2015. 06. 30. 사회과학연구 제32권 제1호 발행
- 2015. 07. 16. ~ 07. 18. 한국행정학회 하계학술대회
“Understanding Semaul Movement”
- 2015. 06. 30. 사회과학연구 제32권 제1호 발간
- 2015. 07. 16. ~ 07. 18. 한국행정학회 하계학술대회
“Understanding Semaul Movement”
- 2015. 09. 01. 『사회적기업과 정책연구』 학술지 『사회적경제와 정책연구』로 명칭 변경
- 2015. 09. 18. 2016년 한국자치행정학회 추계학술세미나 “환경변화에 따른 전북의 위기와 대응전략”
- 2015. 11. 30. 사회적 경제의 발견 제12호 발간
- 2015. 12. 01. 충북 사회적경제 콜로키엄 “협동조합기본법 시행 3년을 돌아보며”
- 2015. 12. 11. ~ 12. 12. 2016년 한국행정학회 동계학술대회 “좋은 행정 구현을 위한 실천과 처방”
- 2015. 12. 17. ~ 12. 18. 2016년 한국자치행정학회 동계학술대회 “지역사회 신뢰와 안전한 공동체 형성을 위한 산관학의 역할”
- 2015. 12. 31. 사회과학연구 제32권 제2호 발간
- 2016. 02. 12. 2016년 한국지방자치학회 동계학술대회 “지방분권, 주민자치, 새마을 운동”
- 2016. 02. 28. 사회적경제와 정책연구 제5권 제2호 발간
- 2016. 02. 28. 사회적 경제의 발견 제13호
- 2016. 03. 24. 사회과학대 대학원생을 위한 연구방법론 워크샵 : “구조방정식의 이해와 활용”
- 2016. 04. 05. 충북 사회적경제 콜로키엄 “베트남의 사회적기업: 아시아형 사회적경제의 공감대를 찾아서”
- 2016. 04. 07. 사회과학연구소 주최 세미나 “글로벌시대 대학생들의 해외진출 방안”
- 2016. 04. 26. 충북 사회적경제 콜로키엄 “청년 협동조합형 사회적기업의 도전”
- 2016. 04. 30. 마을기업사례집 발간
- 2016. 05. 12. 사회과학연구소 주최 특강 “김정훈 충북경찰청장 초청특강 21세기

- 경찰의 역할과 비전”
2016. 05. 13. 2016년 한국도시행정학회 춘계학술대회 “새로운 도시패러다임의 등장 탐색과 변화”
2016. 05. 24. 충북 사회적경제 콜로키움 “사회 서비스 분야 협동조합이런”
2016. 05. 31. 사회적 경제의 발견 제14호 발간
2016. 05. 31. 아시아형 사회적경제와 협동조합
2016. 06. 09. 사회과학대 대학원생을 위한 연구방법론 워크샵
2016. 06. 30. 사회과학연구 제33권 제1호 발간
2016. 07. 15. 한국지방행정학회 하계학술대회 “지역의 경제활동과 성과 관리”
2016. 08. 25. ~ 08. 27. “Bridging Quality-of-Life Experiences from East to West”
2016. 08. 31. 사회적 경제의 발견 제 15호
2016. 09. 27. 교육분야에서의 사회적경제 활성화 방안
2016. 09. 30. 2016년 한국자치행정학회 추계학술대회 “교육공동체와 지역사회 상생 협력”
2016. 10. 31. 사회적경제와 정책연구 제6권 제호 발간
2016. 11. 23. 충북 사회적경제 콜로키움 “스페인 몬드라곤 협동조합의 교훈과 우리의 미래”
2016. 11. 02. 사회적경제 창업 아이디어 경진대회
2016. 11. 30. 사회적 경제의 발견 제16호 발간
2016. 12. 16. 2016년 한국자치행정학회 동계학술대회 “지방자치단체 협력거버넌스”
2016. 12. 31. 사회과학연구 제33권 제2호 발간
2017. 01. 21. 커뮤니티윌빙연구소 개소기념 세미나
2017. 02. 04. 2017년 한국지방자치학회 동계학술대 “중앙-지방 관계의 새로운 설정”
2017. 02. 15. 사회과학대 대학원생을 위한 연구방법론 워크샵: 회귀분석의 이해와 활용
2017. 02. 22. 2017년 제1차 충북 사회적경제 콜로키움 “2017년도 상반기 콜로키움 방향 설정”
2017. 02. 28. 사회적경제와 정책연구 제7권 제1호 발간
2017. 02. 28. 사회적 경제의 발견 제17호 발간
2017. 03. 15. 2017년 제2차 충북 사회적경제 콜로키움 “사회적 경제 조직 의사결정 문화의 현실과 지향점”
2017. 03. 28. 사회과학대 대학원생을 위한 연구방법론 워크샵: 통계분석을 활용한 논문 작성법
2017. 03. 29. ODA 포럼 “효과적인 ODA 사업 운영체계 모델 개발연구”
2017. 04. 22. 2017 비판사회학회 춘계학술대회 “탄핵, 대선, 그리고 혼돈의 정치”
2017. 04. 30. 사회적협동조합 사례집
2017. 05. 17. 2017년 제3차 충북 사회적경제 콜로키움 “사회적 경제 조직 컨설팅 로드맵과 실제 사례”
2017. 05. 19. 2017 한국자치행정학회 춘계학술대회 “사회적경제 정책과 ODA”

- 2017. 05. 24. 서산 사회적경제포럼
- 2017. 05. 26. 충북 사회적경제 토론회
- 2017. 05. 26. 2017 한국지방행정학회 춘계학술대회 "ODA 사업 효과성 요인들의 인과관계"
- 2017. 05. 31. 국내 외 사회적경제 현장의 실제적 담론 발간
- 2017. 05. 31. 사회적 경제의 발견 제18호 발간
- 2017. 06. 30. 사회과학연구 제34권 제1호 발간
- 2017. 06. 30. 사회적경제와 정책연구 제7권 제2호 발간
- 2017. 08. 31. 사회적 경제의 발견 제19호 발간
- 2017. 10. 31. 사회적경제와 정책연구 제7권 제3호 발간
- 2017. 11. 01. ~ 11. 02. 2nd Comparative Asia Africa Governmental Accounting Conference
- 2017. 11. 30. 사회적 경제의 발견 제20호 발간
- 2017. 12. 15. ~ 12. 16. 2017 한국자치행정학회 동계학술대회 "지방자치단체 상생협력 및 갈등관리"
- 2017. 12. 29. 사회과학연구 제34권 제2호 발행
- 2018. 02. 20. ~ 02. 21. 2018 한국지방자치학회 동계학술대회 "자치분권의 재설계와 분권형 헌법개정방향"
- 2018. 02. 28. 사회적경제와 정책연구 제8권 제1호 발간
- 2018. 02. 28. 사회적 경제의 발견 제21호 발간
- 2018. 04. 30. 사회적경제 기반 국제개발협력사업 사례집
- 2018. 05. 16. 충북 사회적경제 콜로키움 "기업소유권의 진화와 협동조합 성공요인"
- 2018. 05. 31. 사회적경제를 이끌어가는 실천적이론적 리더들의 도전 발간
- 2018. 05. 31. 사회적 경제의 발견 제22호 발간
- 2018. 06. 01. ~ 06. 02. 한국비교정부학회 2018년도 공동 학술 세미나 "다문화 사회와 사회융합"
- 2018. 06. 14. ~ 06. 15. 7th International Forum on Community Wellbeing
- 2018. 06. 30. 사회과학연구 제35권 제1호 발간
- 2018. 06. 30. 사회적경제와 정책연구 제8권 제2호 발간
- 2018. 08. 31. 사회적 경제의 발견 제23호 발간
- 2018. 10. 15. 『사회적경제와 정책연구』 한국연구재단 등재지 선정
- 2018. 10. 31. 사회적경제와 정책연구 제8권 제3호 발간
- 2018. 11. 14. ~ 11. 16. 3rd Comparative Asia Africa Governmental Accounting (CAAGA) Conference 2018
- 2019. 02. 28. 사회적경제와 정책연구 제9권 제1호 발간

다. 조직

본 연구소는 사회정책연구센터, 행동과학연구센터, 지방정부연구센터, 국제관계연구센터, 지역경제연구센터, 사회적기업연구센터를 두고 있으며 각 센터별로 전문분야의 교수들이 연구원으로서 연구활동과 학술활동을 하고 있다. 연구소의 전반적인 업무활동은 소장이 관장하며, 연구소의 운영계획수립 및 예산결산의 심의를 위하여 10인 이내로 구성된 운영위원회를 두고 있다. 그 외에 연구논문집 발간을 위한 편집위원회와 자문위원회를 두고 있다.

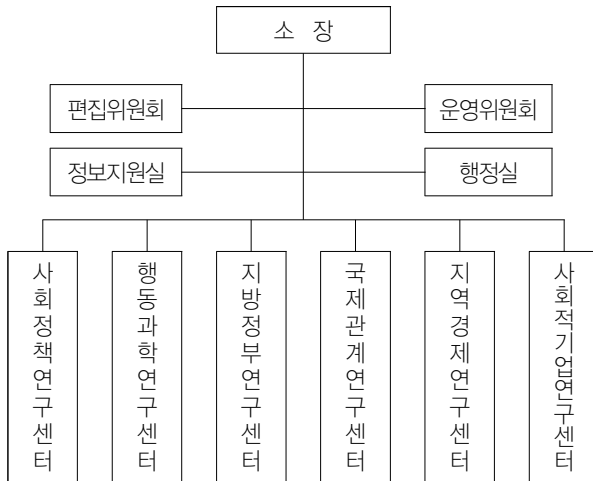

라. 기능

국내외 사회과학적 제문제에 관한 연구
 각종 정책개발 및 교육프로그램의 개발에 관한 연구
 사회적 기업에 관한 연구
 한국정치 및 국제관계 전반에 관한 연구
 인간의 행동과 성격, 적응에 관한 연구
 지역자원개발과 지역경제발전에 관한 연구
 지방정부의 경영 및 시민참여의 활성화에 관한 연구
 학술발표회, 강연회, 세미나 등의 개최
 각종 자료의 보존과 연구결과보고서 발간 및 배포 개정
 기타 연구소의 설치 목적 수행에 필요한 부대사업 수행

마. 연구활동

연구소 논문집인 '사회과학연구' (6월,12월)와 '사회적경제와 정책연구' (2월, 6월, 10월)를 연간 3회 발간하고 있으며, 국제학술세미나, 국내학술세미나, 초청강연회 등 다양한

학술활동을 개최하고 있다. 또한 사회과학 관련 서적 및 참고자료를 연구소 자료실에 소장하고, 교수 및 연구자에게 자료를 제공하고 있다. 그 외 다수의 학술연구 및 외부기관 위탁 연구 용역을 지원하고 있다.

바. 향후 사업계획

- 1) 한국연구재단 등 학술지원연구비의 확보로 연구 활성화
- 2) 우수연구원의 확보
- 3) 대학연구소, 민간연구소, 정부출연기관, 외국대학연구소와 공동세미나 활성화
- 4) 각 센터의 성격에 맞는 연구 진행 및 학술회의 개최

사. 홈페이지 : <http://www.ssri21.or.kr>

2) 법학연구소

가. 설립목적

법학연구소는 법에 관한 국내외의 이론과 실제를 연구 조사하고 법률정보를 수집 관리하여 법이론과 현실문제를 조화시키며, 각종 세미나와 심포지움 등의 학술발표행사를 개최하고 지원함으로써 법학전문대학원의 연구기능을 활성화하는 데 그 목적을 두고 있다.

나. 연혁

- 1989. 6. 1. “법과대학 부설 법학연구소” 로 설립, 초대 소장 김윤구 교수 취임
- 1989. 11. 24. 제1회 학술발표회 개최
- 1989. 12. 20. 「법학연구」 창간호 발간
- 1991. 3. 1. 제2대 소장 장경환 교수 취임
- 1991. 10. 18. 제2회 학술발표회 개최
- 1992. 1. 23. 제1회 한일비교법학 심포지움(장소 : 일본 이바라키 대학)
- 1993. 3. 1. 제3대 소장 오세탁 교수 취임
- 1993. 11. 24. 제2회 한일비교법학 심포지움(장소 : 충북대학교)
- 1994. 10. 5. 제3회 학술발표회 개최
- 1995. 2. 8. 제3회 한일비교법학 심포지움(장소 : 일본 이바라키 대학)
- 1995. 3. 1. 제4대 소장 김윤구 교수 취임
- 1996. 11. 22. 제4회 한일비교법학 심포지움(장소 : 충북대학교)
- 1997. 3. 1. “충북대학교 법학연구소” 로 소속 및 명칭 변경
- 1997. 5. 1. 제5대 소장 송중준 교수 취임
- 1997. 11. 7. 제1회 Juris Forum 개최(주제 : 전자상거래의 법적 제문제)
- 1998. 8. 법학연구소 Home Page 개설

1998. 10. 「Juris Forum」 창간호 발간
1999. 3. 제6대 소장 이영진 교수 취임
2000. 3. 1. 사회과학분야 연구소 연합체로서 충북대학교 사회과학연구원 개원
2000. 5. 25. 「법학연구소 10년사」 발간
2000. 5. 26. 법학연구소 창설 10주년 기념 동ASIA 비교법학 Symposium 개최
2001. 4. 제7대 소장 김중권 교수 취임
2001. 12. 「개신법학」 창간호 발간
2002. 2. 18. 제10회 Juris Forum 개최(주제 : 형사절차의 현대적 과제)
2002. 9. 6. 제2회 동아시아 비교법학 국제심포지엄 개최(주제 : 동아시아 각국 법학의 당면과제)
2003. 9. 제8대 소장 김수갑 교수 취임
2004. 7. 15. 제3회 동아시아 비교법학 국제심포지엄(장소 : 중국 연변대학)
2004. 12. 6. 제4회 동아시아 비교법학 국제심포지엄 개최
2005. 6. 22. 제20회 Juris Forum 개최(주제 : 한중일 삼국의 서구법의 수용과 정착)
2005. 9. 제9대 소장 이경재 교수 취임
2007. 1. 1. 「법학연구」 편집간행위원회 규정 시행
2007. 9. 제10대 소장 이은희 교수 취임
2008. 5. 29. 제5회 동아시아 비교법학 국제심포지엄 개최(주제 : 한중러 3국에서의 사법의 발전방향)
2009. 3. 제11대 소장 박강우 교수 취임
2009. 3. 법학연구소 윤리규정 시행
2009. 9. 18. 제30회 Juris Forum 개최(주제 : 생명과학법, 위험 그리고 국가위기관리)
2009. 11. 6. 제31회 Juris Forum 개최(주제 : 최근 민법개정 동향과 쟁점)
2009. 12. 2. 제32회 Juris Forum 개최(주제 : 한국에서의 우주법 논의동향과 우주정책)
2010. 4. 9. 제33회 Juris Forum 개최(주제 : 특별행정법상의 제문제)
2010. 5. 14. 제34회 Juris Forum 개최(주제 : 최근 특허법원의 판례동향과 특허권의 효율적인 활용방안)
2010. 6. 「과학기술과 법」 창간호 발간
2010. 8. 「뉴스레터」 창간호 발행
2010. 10. 28. 제35회 Juris Forum 개최(주제 : 민사판례의 주요쟁점)
2010. 12. 국제학술대회 개최(주제 : 극동 아시아 각국법의 동향과 과제)
2011. 5. 제12대 소장 이은희 교수 취임
2011. 6. 20. 제36회 Juris Forum 개최(주제 : 신종 사이버범죄의 형법적 대응)
2011. 12. 2. 제37회 Juris Forum 개최(주제 : 국가지식재산정책의 추진동향과 과제)
2012. 2. 9. 국제학술대회 개최(주제 : 생명, 바이오안정성에 관한 법제도)
2012. 6. 1. 제38회 Juris Forum 개최(주제 : 한미 FTA와 개정 지식재산권법)
2012. 9. 1. 제39회 Juris Forum 개최(주제 : 일본법학의 제문제)
2012. 11. 2. 국제학술대회 개최(주제 : 한중알미 4국에서의 리걸클리닉의 현황과 과제)

- 2013. 3. 제13대 소장 이동원 교수 취임
- 2013. 5. 11. 국제학술대회 개최(주제 : 동아시아 부패방지법제의 과제와 전망)
- 2013. 7. 4. 제40회 Juris Forum 개최(주제 : 각국 가족법의 최근 동향)
- 2013. 8. 8. 제41회 Juris Forum 개최(주제 : 대학 기술이전 서비스에 관한 법적 고찰)
- 2013. 9. 7. 국제학술대회 개최(주제 : 법학전문대학원 내에서의 로-펌 설립 및 운영방안)
- 2013. 9. 28-30. 국제학술대회 개최(주제 : 회사법과 회사지배구조의 최신경향)
- 2013. 10. 26. 국제학술대회 개최(주제 : 현대 상사법의 전망과 과제)
- 2014. 4. 25. 제42회 Juris Forum 개최(주제 : 각국의 환경 법제의 동향과 과제)
- 2014. 9. 26. 제43회 Juris Forum 개최(주제 : 최근 동아시아 민사법에서의 쟁점과 과제)
- 2014. 12. 6. 법학연구 등재후보지 선정
- 2015. 3. 제14대 소장 김원태 교수 취임
- 2015. 6. 2015년도 연구소 연구역량강화사업, 대상 연구소 선정
- 2015. 9. 17. 제44회 Juris Forum 개최(주제 : 민·형사분야의 이론과 실무)
- 2015. 10. 27. 국제학술대회 개최(주제 : 한·중·일 3국에서의 법학교육과 법조인양성의 현황과 과제)
- 2015. 11. 27. 제45회 Juris Forum 개최(주제 : 소비자기본법 10년의 성과와 미래)
- 2016. 8. 법학연구 등재지 선정
- 2016. 9. 26. 제46회 Juris Forum 개최(주제 : 행정소송과 형사소송에서의 법적과제)
- 2016. 11. 24. 제47회 Juris Forum 개최(주제 : 최근 소비자 법제의 동향과 제문제)
- 2017. 3. 제15대 소장 이재룡 교수 취임
- 2017. 5. 24. 제48회 Juris Forum 개최(주제 : 제품안전법제 동향과 제문제)
- 2017. 8. 과학기술과 법 등재후보지 선정
- 2017. 9. 19. 제49회 Juris Forum 개최(주제 : 민·형사 분야에서의 쟁점과 과제)

다. 조직

본 연구소는 과학기술법센터, 자산관리법센터, 공익인권법센터, 기업금융법센터, 형사법 기초법센터를 두고 있으며, 각 센터별로 전문분야의 교수들이 연구원으로서 연구활동과 학술활동을 하고 있다. 연구소의 전반적인 업무활동은 소장이 관장하며, 연구 및 학술활동을 위하여 3인의 전임연구원을 두고 있다. 연구소의 운영계획수립 및 예산결산의 심의를 위하여 5인 이내로 구성된 운영위원회를 두고 있으며, 연구논문집 발간을 위한 편집위원회를 두고 있다.

〈법학연구소 조직도〉



라. 기능

- 1) 운영위원회(심의)
 - (1) 연구소 운영계획 및 재정에 관한 사항
 - (2) 연구과제 선정과 평가
 - (3) 예산 및 결산에 관한 사항
 - (4) 연구소 규정의 개폐에 관한 사항
 - (5) 기타 운영에 필요한 사항
- 2) 「법학연구」 편집위원회
 - (1) 논문집 기타 출판물 간행
 - (2) 연구자료의 수집 정리 보관
- 3) 「과학기술과 법」 편집위원회
 - (1) 논문집 기타 출판물 간행
 - (2) 연구자료의 수집 정리 보관
- 4) 연구센터
 - (1) 법학 각 분야의 연구사업 수행
 - (2) 연구발표회 등 주선
 - (3) 판례연구
 - (4) 외국법 연구

마. 연구분야 소개

본 연구소는 1989년 6월 1일 「법과대학 부설 법학연구소」로 설립되었고 1997년 3월 1일 「충북대학교 법학연구소」로 소속이 변경되어 오늘에 이르고 있다. 법학연구소는 교육과 연구를 핵심기능으로 하여 각 분야에서 공헌할 수 있는 유능한 인재를 양성하는 대학의 목적을 실질적으로 추진하고 지원하는 기관이다.

본 연구소가 담당하는 연구분야는 법이론 및 실제에 관련되는 전문분야이지만, 그 중

특히 치중하는 부문으로는 헌법 및 행정법 분야, 민사법 분야, 형사법분야, 상사법분야, 국제법분야, 사회경제법분야, 기초법분야, 과학기술법분야 등을 거론할 수 있다.

아울러 법학교육에 관련되는 부문도 본 연구소가 관심 갖는 주요 연구분야 중의 하나이다. 그리고 국제적 학술교류를 지속적으로 확대하고 있다.

법학연구소는 법학교육 및 연구의 특성화 및 국제적 연구기관으로 발전하기 위하여 5개의 연구센터(과학기술법센터, 공익인권법센터, 자산관리법센터, 기업금융법센터, 형사법기초법센터)를 설치운영함으로써 실질적인 전문연구소로서의 위상을 높여가고 있다.

3) 교육개발연구소

가. 설립목적

교육개발연구소는 교육에 관련한 제 학문을 연구개발함으로써 대학의 사명을 완수하고 한국의 교육 발전에 기여한다.

나. 연혁

- 1979. 9. 충북대학교 사범대학부설 교육개발연구소 설립
- 1980. 5. 교육연구논총 창간호 발간
- 1997. 3. 충북대학교 연구소 정비 계획에 따라 사범대학 부설 교육개발연구소와 생활과학대학 부설 생활과학연구소를 통합하여 교육 생활연구소로 개편
- 1997. 8. 호주의 아시아교육재단(AEF)과 공식 교사교류 체결
- 1998. 5. 충청북도교육청 지정 특수분야 직무연수 기관으로 선정
- 2001. 10. 충북대학교 연구소 정비 계획에 따라 기존의 교육생활연구소를 교육개발연구소와 생활과학연구소로 분리
- 11. 박재문 교수 초대 소장으로 임명
- 2002. 3. 이창진 교수 소장으로 임명
- 2003. 5. 충북대학교 연구소평가 1위 선정
- 2004. 3. 박재승 교수 소장으로 임명
- 2006. 3. 유 범 교수 소장으로 임명
- 2007. 6. 충청북도교육청 및 청주YMCA와 공동으로 '징검다리 멘토링 프로그램' 사업 시행
- 2007. 12. 교육부지정 정책주제형 중점연구소로 선정
- 2008. 3. 정영수 교수 소장으로 임명
- 2008. 11. 한국지방교육연구센터 전국 정책중점연구소평가 1위 선정
- 2008. 12. 충북대학교 제3주기 연구소평가 1위 선정
- 2009. 12. 한국지방교육연구센터 전국 정책중점연구소평가 우수기관 선정
- 2010. 3. 정영수 교수 소장 연임
- 2011. 12. 충북대학교 제4주기 연구소평가 1위 선정

- 2011. 3. 교육부와 유럽연합의 학생교류 프로그램 선정 (3년간)
- 2011. 10. 한국지방교육센터가 한국지방교육연구소로 분리
- 2012. 3. 이옥화 교수 소장으로 임명
- 2012. 7. 호주 정부 (멜번대 아시아교육재단) 와 16년째 교사 교류 프로그램 수행

다. 조직 및 기능



위원회는 위원장을 포함한 위원 7인 이내로 구성하고, 연구소에는 교육기초·정책연구부, 교과과정연구부, 고등교육연구부, 교육과정연구부, 학교상담연구부, 학술 및 편집출판위원회를 두며, 각부는 다음의 사업을 한다.

- 1) 교육기초·정책연구부 : 교육기초 및 교육정책에 관한 연구
- 2) 교과과정연구부 : 각 교과목의 교육과정에 관한 연구
- 3) 고등교육연구부 : 고등교육에 관한 연구
- 4) 교육과정연구부 : 학교수업에 관한 연구
- 5) 학교상담연구부 : 교사 및 학생의 상담에 관한 연구
- 6) 학술 및 편집출판위원회: 『교육연구논총』 발행 및 학술행사 개최 지원

라. 연구활동

- 1) 논문집 및 간행물 발간 : 매년 3회 발간(필요에 따라 시기 및 회수 조정)
- 2) 연구 용역과제 수행 (연구재단, 국가기관의 연구 용역, 중점연구사업)
- 3) 한국-호주 교사교류프로그램(BRIDGE Project) 진행 : 1997년부터 매년 시행
- 4) 세미나 및 학술대회 개최
- 5) 교육프로그램 실시(특수분야직무연수, 유럽과 학생교류활동, 멘토링프로그램)

4) 생활과학연구소

가. 설립목적

생활과학연구소는 인간생활의 기본이 되는 의생활, 식생활, 주생활, 아동과 가족 생활 소비환경 등과 관련된 제반 문제들에 대한 연구를 통하여 생활환경과 삶의 질적 수준을 향상시키는데 기여함을 목적으로 한다.

나. 연혁

- 1993. 11. 16. 충북대학교 생활과학대학 부설 생활과학연구소 설립
- 1997. 3. 1. 교육개발연구소와 생활과학연구소가 통합되어 교육·생활연구소로 운영
- 2001. 10. 19. 교육·생활연구소의 분리에 의하여 충북대학교 부속 생활과학연구소로 설립
- 2001. 11. 5. 정영숙 교수 소장 취임
- 2003. 3. 1. 김운주 교수 소장 취임
- 2004. 3. 1. 김기남 교수 소장 취임
- 2006. 3. 1. 박경옥 교수 소장 취임
- 2007. 3. 9. 청주시 건강가정지원센터 개소
- 2008. 3. 1. 김영희 교수 소장 취임
- 2010. 3. 1. 권수애 교수 소장 취임
- 2012. 3. 1. 이희숙 교수 소장 취임
- 2014. 3. 1. 윤혜미 교수 소장 취임
- 2014. 7. 1. 청주시 건강가정지원센터 재위탁운영
- 2014. 7. 1. 청주시 다문화가족지원센터 위탁운영
- 2015. 1. 1. 청원 다문화가족지원센터 위탁운영
- 2016. 3. 1. 현대선 교수 소장 취임
- 2018. 3. 1. 유현정 교수 소장 취임

다. 조직 및 기능

본 연구소에는 생활과학연구부와 지역사회활동부를 두며, 연구소의 각 부는 다음의 사업을 분장한다. 운영위원회는 소장, 각 부장, 생활과학대학의 각 학과장으로 구성되며, 위원장은 소장이 된다.

- 1) 생활과학연구부 : 식품영양학, 아동복지학, 패션디자인정보학, 주거환경학, 소비자학, 가정교육 분야 연구와 출판사업을 수행하고 학술대회를 개최한다.
- 2) 지역사회활동부 : 생활과학분야의 정보제공 및 상담프로그램과 지역사회교육활동을 통해 실생활에 응용할 수 있는 전문적 지식 및 기술을 보급하고 인력을 양성한다.

라. 연구 및 학술활동

1) 최근(2010~2019. 02) 수혜실적

2007. 03 ~ 2014. 06 청주시 건강가정지원센터 위탁운영(계속)
2010. 05 ~ 2013. 04 '유방유형별 인체공학적 브래지어 설계와 MTM방식의 제작 시스템 구축'
2010. 03 ~ 2011. 02 천연염색된 한국 전통직물의 색채감성과 선호도에 대한 문화적 차이
2010. 05 ~ 2011. 04 디지털컨버전스 제품에 대한 소비자만족모델
2010. 09 ~ 2015. 08 귀촌형 공동체마을 계획과정 체계화 연구
2010. 09 ~ 2015. 08 혼합토코페롤 식이의 대장암 억제 효과와 그 작용기전에 관한연구
2010. 10 2010년 친환경축산물 향토음식 경연대회
2010. 11 ~ 2010. 12 로컬푸드를 이용한 친환경 먹거리 개발을 위한 교육프로그램
2010. 01 ~ 2010. 12 청주시 건강가정지원센터 위탁운영
2011. 05 ~ 2012. 04 케이블 TV 대부업체 광고의 정보제공실태 및 금융소비자에 대한 효과분석
2011. 05 ~ 2013. 04 사회진출 초기자들의 주거환경 및 주거비 부담실태에 대한 한국과 미국의 비교연구
2011. 05 ~ 2013.04 글로벌 소비자의 식품안전지향지수 개발과 측정
2011. 07 ~ 2012. 06 녹두와 김을 이용한 한식의 전통 레시피 발굴 및 문화컨텐츠 개발
2011. 09 ~ 2011. 11 2011년 하반기 T-Gate 상품 선택정보 협업생산
2012. 04 ~ 2012. 11 장애인 소득보장체계 정립 및 발전방안 연구
2012. 06 ~ 2012. 12 국민의 행복지수를 높이는 식품안전관리 방안 및 영양서비스 구축
2012. 06 ~ 2012. 12 자동차사고 피해가족 심리안정
2013. 05 ~ 2013. 11 가정위탁아동 가정보호 실태조사 및 아동 부모용 지침서 개발
2013. 05 ~ 2013. 12 생활화학용품 노출평가를 위한 노출인자 개발 연구-세정제 및 물티슈 중심
2013. 04 ~ 2014. 11 국가 식품영양성분 데이터베이스 생산 구축; 업산
2013. 09 ~ 2014. 08 혼합토코페롤 식이의 대장암 억제 효과와 그 작용기전에 관한 연구(4차년도)
2013. 09 ~ 2014. 08 귀촌형 공동체마을 계획과정 체계화 연구(4차년도)
2014. 01 ~ 2014. 11 국가 식품영양성분 데이터베이스 생산 구축; 업산
2015. 02 ~ 2015. 11 국가 식품영양성분 데이터베이스 생산 연구 : 업산
2015. 03 ~ 2015. 11 식품의약품 등 분야 안전소비생활 학교교육프로그램 연구
2015. 04 ~ 2015. 11 한자용 영양식품의 처방 및 조제 실태
2015. 05 ~ 2016. 04 아동학대 방임과 심리정서적 문제 간 관계에 대한 메타분석
2015. 05 ~ 2016. 04 패션 점포내 디지털 사이니지의 소비자 접근행동모델 : 시각된 놀라움과 상호작용성의 조절효과
2015. 05 ~ 2016. 04 영아용 어린이집 적응 척도 개발

2015. 06 ~ 2015. 08	2015년 서비스 비교조사(초고속인터넷서비스)
2015. 06 ~ 2016. 05	한국형 그린캠퍼스 모델 개발 및 추진전략 제안 연구
2015. 07 ~ 2016. 10	소비자단체협력사업 개선방안 연구용역
2015. 07 ~ 2016. 11	노인장기요양과 장애인활동지원 제도의 인정조사 개선방안 연구
2015. 07 ~ 2016. 06	유니버설디자인에 기반한 장애인 복지시설 실태조사
2015. 10 ~ 2015. 11	2015년 3차 서비스 비교조사 용역(치킨프랜차이즈)
2015. 11 ~ 2016. 10	고지방식이와 난소질제로 유도한 폐경 비만모델에서 면역 염증 반응과 인슐린 저항성 발달 관련성 연구(1차년도)
2015. 11 ~ 2016. 10	주거복지 교육 및 정보 서비스 모델 구축 연구
2015. 11 ~ 2016. 10	이재민의 거주성을 고려한 응급대피용 임시주거 계획에 관한 연구(1차년도)
2015. 11 ~ 2016. 10	항염활성 향상을 위한 혼합곡의 최적조성 도출 및 대장염예방 잡곡밥 취반용 기능성혼합곡 개발(1차년도)
2016. 01 ~ 2016. 11	국가 식품영양성분 데이터베이스 생산연구:업산
2016. 04 ~ 2016. 06	2016년 서비스 비교조사(프랜차이즈 편의점)
2016. 04 ~ 2016. 09	2016년도 NCS 학습모듈 신규개발 및 보완사업
2016. 06 ~ 2016. 08	2016년 2차 서비스 비교조사(신용카드 할인서비스)
2016. 06 ~ 2017. 05	한국형 그린캠퍼스 모델 개발 및 추진전략 제안 연구 (2년)
2016. 07 ~ 2017. 06	전통문화에 수용된 상상 동물의 도상해석학적 분석에 의한 패션문화상품 디자인 개발 -민화 사령수를 중심으로- (1년)
2016. 08 ~ 2016. 12	등급제개편에 따른 장애인거주시설 이용기준 마련
2016. 09 ~ 2017. 01	제 3차 총복 중장기보육계획
2016. 09 ~ 2016. 11	2016년 3차 서비스 비교조사(택배서비스)
2016. 09 ~ 2017. 08	보험 관련 소비자문제 감소를 위한 '보험소비자 역량' 향상 방안
2017. 01 ~ 2017. 12	고효율 질삭식 정미기 및 건식 무세미기 경제성 분석(1-1)
2017. 03 ~ 2020. 02	SK하이닉스 어린이집 위탁 지원 사업
2017. 04 ~ 2017. 06	2017년 상반기 서비스 비교조사(패스트푸드)
2017. 07 ~ 2017. 09	2017년 하반기 서비스 비교조사(취업정보 사이트)
2017. 09 ~ 2018. 08	금융소외자를 위한 금융포용 정책의 효과성에 관한 연구 -서민 금융 지원정책을 중심으로-
2017. 09 ~ 2018. 08	노인장기요양보험 이용자의 인식향상과 효용성 개선 방안
2017. 09 ~ 2018. 08	소비자지향적 위험커뮤니케이션 전략 개발- 생활화학용품 위험보도 내용분석과 소비자조사를 중심으로
2018. 03 ~ 2019. 02	파라메트릭 의류패턴 제작 및 수정 방법론 개발
2018. 03 ~ 2018. 05	2018년 서비스 비교조사(국내 결혼중개서비스)
2018. 03 ~ 2018. 07	나트륨 함량 비교 표시제도 개선
2018. 04 ~ 2018. 11	녹색매장 모니터링 사업

2018. 05 ~ 2019. 04	스트레스의 재발견: 스트레스 마인드 셋이 건강 및 적응에 미치는 영향
2018. 05 ~ 2018. 10	2018년도 충청북도 중증장애인 자립생활실태 및 욕구조사
2018. 06 ~ 2019. 02	고령자 및 장애인 등 재난약자의 피해 감소를 위한 거주시설 설계지침 개발(1년차)
2018. 06 ~ 2018. 12	살생물제의 노출경로 및 누적사용에 따른 안전성 평가기술 개발
2018. 07 ~ 2019. 06	영아의 어린이집 적응 궤적 유형 및 예측 요인 탐색을 위한 단기종단연구
2018. 07 ~ 2018. 12	'18 외식 영양성분 자율표시 개선-대형영화관 조리식품 중심으로-
2018. 09 ~ 2018. 12	일자리의 질을 고려한 장애인 의무고용률 설정 방안
2018. 09 ~ 2018. 11	2018년 고령소비자교육 강사용 표준교안 제작 용역
2019. 01 ~ 2019. 12	살생물제의 노출경로 및 누적사용에 따른 안전성 평가기술 개발
2019. 03 ~ 2020. 02	청년과 부모세대 주거복지 실태의 국가간 비교

2) 논문집 및 간행물 발간

1994~1997	생활과학연구 매년 1회 발간
1998~2001	생활과학연구논총 매년 1회 발간
2002~2018	생활과학연구논총 매년 2회 발간
2002~2019	뉴스레터 매년 2회 발간

5) 국가위기관리연구소

가. 설립목적

국가위기관리연구소는 국가위기관리에 대한 인식 변화 및 수요 증가, 총체적인 국가위기관리 역량 강화 요구, 국가위기관리 분야의 국제적 경쟁력 확보 방안 대책 요구, 국가위기관리 전문 학술 기관 및 전문 인력 양성 기관의 필요성 증대 등에 따라 설립하였음. 우리 연구소는 국가위기관리분야의 학술적 발전을 위한 연구기능, 국가위기관리 전문 인력 양성을 위한 교육기능, 국가위기관리와 관련한 정책의 개발 및 건의, 글로벌 차원의 국제학술교류 협력의 허브 역할 수행, 국내 연구기관 및 단체의 교류 협력의 중추 기능 수행, 국가위기관리 분야의 석사 및 박사 등 전문 인력 육성 등을 목적으로 하고 있음.

나. 연혁

설립 : 2006년 12월 29일 충북대학교 국가위기관리연구소규정(충북대학교 규칙 제766호)이 공포됨에 따라 설립됨.

2006. 11. 10. 충북대학교 국가위기관리연구소 창립 기념 세미나 및 현판식
(주제: 미래 포괄적 안보 환경에 적합한 국가 위기관리체계 구축 방안)
12. 29. 충북대학교 국가위기관리연구소 설립(규정 공포일)
2007. 2. 8. 2회 세미나(주제: 재난관리 의사결정과 정보)
3. 30. 3회 세미나(주제: 국가 위기관리에서의 핵심기반 보호와 대테러 정책)
6. 10. 충북 진천군 대문리/명진리 일대 재난 피해 조사
6. 14. 4회 세미나(주제: 국가 위기관리 체계의 성과와 발전 방향)
6. 30. 충북 단양군 영춘면 동대리/용진리 일대 재난 피해 조사
7. 6~7. 경남 진주, 김해, 양산/ 경북 성주 지역 재난 피해 조사
7. 20. 5회 세미나(주제: 참여정부 국가 위기관리와 재난현장의 문제점 및 개선 방안)
7. 21. 강원도 평창군 진부면 지역 재난 피해 조사
7. 31. 6회 세미나(주제: 재난관리의 수요자 중심 접근과 재난 및 안전관리에 대한 인식도 조사)
8. 4. 전라남도 장흥군 장흥읍 지역 재난 피해 조사
8. 11. 강원도 한계령 인근/ 인제 지역 재난 피해 조사
8. 18. 제주 해안마을 재난 피해 조사
10. 22. 7회 세미나(주제: 국민생활 안전관리를 위한 전략개발 및 운영방안)
11. 1. 8회 세미나(주제: 우리 시대의 국가 위기관리: 평가와 도약)
11. 6~8. 9회 국제세미나 The 1st International Conference on Crisis and Emergency Management(ICCEM) (주제: Global Disaster Relief Governance and Disaster Management Cooperative System for the Civil Protection)
12. 24. 10회 세미나 (주제: 태안 스피리트호 유류유출사고 피해 대책과 지역 미래발전)
6. 10. 충북 진천군 대문리/명진리 일대 재난 피해 조사
2008. 1. 20. 허베이 스피리트호 기름유출사고 피해지역 자원봉사(1)
2. 13. 11회 세미나(주제: 유류유출 피해지역의 미래 발전과 주민 삶의 질 개선 방안 모색)
2. 17. 허베이 스피리트호 기름유출사고 피해지역 자원봉사(2)
2. 25. 12회 세미나(주제: 위기관리 연구 방법론)
2. 26. 13회 세미나(주제: 문화재와 국가 주요자산 재난관리 방안)
3. 21. 14회 세미나 The 1st Korea-Japan Crisis and Emergency Management Seminar (주제: 21st Century's New Challenge and International Cooperation for Disaster Management)

3. 30. 허베이 스피리트호 기름유출사고 피해지역 자원봉사(3)
4. 25. 15회 세미나(주제: 국가 위기관리에서의 국민 안전권 보장과 정보 보안)
5. 2. 16회 세미나(주제: 사회 경제 및 재난의 위기 대책관리: 정책과 법적 논의)
5. 10. 허베이 스피리트호 기름유출사고 피해지역 자원봉사(4)
5. 22. 17회 세미나(주제: 새정부의 국가 위기관리 선진화 방안)
5. 24. 허베이 스피리트호 기름유출사고 피해지역 자원봉사(5)
5. 30. 18회 세미나 The 1st Sino-Korea Symposium on Crisis and Emergency Management (주제: International Cooperation for Effective Crisis and Emergency Management)
7. 14. 허베이 스피리트호 기름유출 사고에 대한 태안 피해지역 현장조사(1)
8. 6. 허베이 스피리트호 기름유출 사고에 대한 태안 피해지역 현장조사(2)
8. 11. 허베이 스피리트호 기름유출 사고에 대한 태안 피해지역 현장조사(3)
8. 22. 19회 세미나(주제: 국가위기관리 훈련 발전 방안)
8. 24. 경북 봉화군 의양리, 애당리 재난 피해 조사
8. 25. 허베이 스피리트호 기름유출 사고에 대한 태안 피해지역 현장 조사(4)
9. 6. 20회 세미나(주제: 허베이스피리트호 기름유출사고 피해지역주민의 복지욕구)
9. 19. 21회 세미나(주제: 허베이 스피리트호 기름유출사고가 태안 지역 주민의 삶의 질에 미친 영향)
9. 26. 22회 세미나(주제: 민방위에 대한 희망 : 시민사회를 지키는 아름다운 사람들)
10. 16.~18. 23회 세미나 The 2nd International Conference on Crisis and Emergency Management(ICCEM) (주제: Crisis and Emergency Management in Global Society : Managing the Disaster Relief and Promoting the Disaster Management Industry)
11. 1. 24회 세미나(주제: 허베이 스피리트호 기름유출사고로 인한 지역 주민의 위험관리 방안)
11. 1. 진천군 대문리 2006년 재난피해 지역 자원봉사활동
11. 29. 25회 세미나(주제: 제학문과 실천의 관점에서 바라본 위기관리)
12. 6. 허베이 스피리트호 기름유출사고 피해지역 현장답사 및 자원봉사(6)
12. 8. 26회 세미나(주제: 허베이 스피리트호 기름유출사고가 태안 지역사회에 미친 영향)
2009. 1. 21. 27회 세미나 (주제: 생명윤리와 인권 그리고 위기관리)
2. 23. 경북 봉화군 춘양면 의양4리 이재민 지원사업
3. 6. 28회 세미나 (주제: 문화재의 보존과 재난관리)
3. 28. 29회 세미나 The 2nd Korea-Japan Crisis and Emergency Management Seminar (주제: Natural Disaster Prevention and Information Technology)

4. 11. 음성군 대소면 농촌자원봉사활동
4. 11~5. 30 태안 기름유출 재난피해지역 어린이 심리지원 사업
4. 20. 30회 세미나 The 2nd Sino-Korea Symposium on Crisis and Emergency Management (주제: Risk, Security, and Emergency Management: New Approaches)
5. 7. 31회 세미나 (주제: 국가위기관리와 중앙정부 지방자치단체의 역할)
5. 25. 32회 세미나 (주제: U-Society에서의 녹색성장과 위기관리)
6. 3,~7. 8. 제1회 위기관리아카데미
6. 20. 음성군 대소면 삼정리 자원봉사활동
6. 20. 진천군 백곡면 대문리 자원봉사활동
6. 20. 단양군 영춘면 용진리 자원봉사활동
7. 24. 경북 봉화군 춘양면 현장조사
8. 21. 33회 세미나 (주제: 국가위기관리의 학문적 발전: 이론과 실제)
9. 4. 제천시 백운면 덕동리 현장조사
9. 4. 제천시 백운면 팔송리 현장조사
9. 4. 단양군 대강면 용부원 3리 현장조사
9. 4. 단양군 가곡면 덕천리 현장조사
9. 5. 옥천군 옥천읍 가풍리 현장조사
9. 5. 옥천군 동이면 적하리 현장조사
9. 5. 영동군 양산면 호탄리 현장조사
9. 5. 영동군 심천면 기호리 현장조사
9. 7. 청원군 강외면 서평리 현장조사
9. 7. 청원군 미원면 구방리 현장조사
9. 12. 진천군 문백면 구곡리 현장조사
9. 12. 진천군 초평면 오갑리 현장조사
9. 12. 음성군 맹동면 용촌 3리 현장조사
9. 12. 음성군 음성읍 삼상4리 현장조사
9. 14. 증평군 도안면 송정5리 현장조사
9. 18. 충주시 주덕읍 화곡리 현장조사
9. 18. 충주시 가금면 용진리 현장조사
9. 18. 괴산군 칠성면 갈읍리 현장조사
9. 18. 괴산군 청안면 장암리 현장조사
9. 18. 34회 세미나 (주제: 생명과학법, 위험, 그리고 국가위기관리)
9. 19. 청주시 흥덕구 강서2동 현장조사
9. 19. 보은군 속리산읍 사내리 현장조사
9. 19. 보은군 보은읍 강산리 현장조사
9. 24.~26. 35회 세미나 The 3rd International Conference on Crisis and Emergency Management(ICCEM) (주제: Crisis Emergency Mangement in Global Society: Human dignity, disaster victims'

- relief, and climate change response)
10. 29. 36회 세미나 (주제: 국민생활안전 확보를 위한 이론과 실천)
10. 31. 제천시 봉양읍 팔송리 자원봉사
11. 7. 충주시 가금면 용전리(갈동마을) 자원봉사
11. 27. 37회 세미나 (주제: 재난피해자와 장애인 인권 그리고 생명윤리)
12. 16.~17. 학술대회 (주제: 현대사회에서의 국가위기관리와 인간안보)
2010. 4. 2. 38회 세미나 (주제: 국가위기관리에서의 소방방재시스템 효율화 방안)
4. 17. 괴산군 청안면 문방3리, 읍내1리 자원봉사
4. 23.~25. 39회 세미나 The 3rd Sino-Korea Symposium on Crisis and Emergency Management (주제: Emergency Information Management and the 3rd Sino-Korea Symposium on Crisis and Emergency Management)
5. 19. 40회 세미나 (주제: 취약계층과 생활안전)
6. 9. 이재민사랑 자선 음악회
7. 2. 41회 세미나 (주제: 생활안전과 다중이용시설 안전관리)
7. 12.~16. 제2기 위기관리아카데미
7. 22. 42회 세미나 (주제: 국가위기관리에서의 소통을 위한 사회적 자본과 거버넌스)
8. 27. 43회 세미나 (주제: 위기환경의 변화와 국가 위기관리 체계의 과제)
10. 14.~16. 44회 세미나 The 4th International Conference on Crisis and Emergency Management(ICCEM)
2011. 9. 24.~25. 45회 세미나 The 5th International Conference on Crisis and Emergency Management(ICCEM)
2012. 4. 22.~23. 46회 세미나 The 5th Sino-Korea Symposium on Crisis and Emergency Management
10. 17.~28. 47회 세미나 The 6th International Conference on Crisis and Emergency Management(ICCEM)
2013. 6. 13.~14. 녹색청주포럼
6. 21.~24. 48회 세미나 The 6th Sino-Korea Symposium on Crisis and Emergency Management
10. 10.~11. 49회 세미나 The 7th International Conference on Crisis and Emergency Management(ICCEM)
2014. 2. 9. 50회 세미나 The 4th Japan-Korea Crisis and Emergency Management Seminar & The 3rd Global Crisisonomy
2. 12. 51회 세미나 (주제: 국가균형발전과 영종호 시대 국가 정책 패러다임의 전환)
3. 14. 52회 세미나 (주제: 안전한 사회의 안심마을 만들기)
4. 25. 53회 세미나 (주제: 국가위기관리와 공공성)
7. 24.~26. 54회 세미나 (주제: 세월호 참사 100일 공동 학술토론회)

- 7. 26. 55회 세미나 The 7th Sino-Korea Symposium on Crisis and Emergency Management
- 2015. 9. 9.~10. 56회 세미나 The 8th International Conference on Crisis and Emergency Management(ICCEM)
- 10. 24. 57회 세미나 (주제: 신수도권 시대의 정부 세종청사 이전과 국정관리 효율화 방안)
- 10. 27.~28. 58회 세미나 Perspectives and importance of local government roles in ecosystem management
- 2015. 4. 14. 59회 세미나 (주제: 시민안전과 바람직한 지방자치단체의 위기관리시스템)
- 4. 16. 60회 세미나 (주제: 세월호 참사 1주기 추모 및 국가위기관리 시스템 개혁)
- 7. 5. 61회 세미나 청주-청원 통합주년 기념 정책세미나(주제: 신수도권 핵심도시! 새천년 청주를 연다!)
- 9. 12.~14. 62회 세미나 The 9th International Conference on Crisis and Emergency Management(ICCEM)
- 11. 6.~ 9. 63회 세미나 The 8th Sino-Korea Symposium on Crisis and Emergency Management (주제: Sino-Korea Symposium on Crisis and Emergency Management)
- 2016. 4. 29. 64회 세미나 세월호 2주기, 체르노빌 원전 폭발 30주기 정책토론회(주제: 우리 사회의 안전을 되돌아보다 우리는 안전한 사회와 건강 환경을 어떻게 만들 수 있을까?)
- 6. 17.~18. 65회 세미나 The 10th International Conference on Crisis and Emergency Management(ICCEM)
- 8. 17.~18. 66회 세미나 The 9th Sino-Korea Symposium on Crisis and Emergency Management & The 2nd Global Crisisonomy Symposium
- 12. 3. 67회 세미나 The 5th Japan-Korea Crisis and Emergency Management Seminar & The 3rd Global Crisisonomy Symposium & The 3rd Disaster Scientific Research Forum
- 2017. 4. 14. 68회 세미나 세월호 참사 3주기 추모 위기관리 학술대회 및 The 4th Global Crisisonomy Symposium
- 4. 27.~28. 69회 세미나 The 5th Global Crisisonomy Symposium
- 7. 19.~22. 70회 세미나 International Workshop on the Disaster Vulnerable and Disaster Safety Experiencing Facility
- 8. 29. 71회 세미나 (주제: 중부지역 집중호우 재난 상황에서의 재난피해자 및 재난약자 보호와 시민사회의 역할)
- 9. 1. 교육부 한국연구재단 대학중점연구소 선정
- 9. 27. 천안시 원성동 매송리 은지리 현장조사
- 10. 18. 72회 세미나 및 제1회 월례학술세미나 (주제: 자연재난 관리시스템 개선을

위한 지방자치단체의 역할)

- 11.1 0. 73회 세미나 및 제2회 월례학술세미나 (주제: 중국과 한반도 위기관리)
11. 16. 74회 세미나 및 The 6th Japan-Korea Crisis and Emergency Management Seminar and Workshop (주제: 감재를 향한 위기관리)
12. 15.~17. 75회 세미나 및 The 11th International Conference on Crisis and Emergency Management(IJCEM)
12. 22. 76회 세미나 및 아시아와 한·중 미래 협력 국제 포럼
12. 26. 77회 세미나 및 제3회 월례학술세미나 (주제: 지방자치단체의 재난관리 리더십 및 역량 강화)
2018. 1. 22. 78회 세미나 및 제4회 월례학술세미나 (주제: 제천 화재 참사와 국가위기관리 토론회)
1. 26.~27. 79회 세미나 및 The 7th Global CrisisonomY Symposium and the 3rd Global Health & Safety Symposium
2. 28. 80회 세미나 및 제5회 월례학술세미나 (주제: 사이버 금융 안보: 국제은행간통신협회(SWIFT) 해킹 사례)
3. 20. 81회 세미나 및 제6회 월례학술세미나 (주제: 사회과 교육에서의 재난교육)
3. 30. 82회 세미나 및 2017 성과관리 발표 및 특강 워크숍
4. 2. 83회 세미나 및 제7회 월례학술세미나 (주제: 안전한 미래 사회를 위한 디자인 연구)
4. 13. 84회 세미나 및 세월호 참사 4주기 위기관리 학술대회 (주제: 세월호 참사 이후 우리사회는 무엇을 했나?)
5. 9. 85회 세미나 및 초청특강 세미나 (주제: 위기관리 정책과정과 지방정부의 역할)
5. 15. 86회 세미나 및 충북대학교 위기관리 연계전공 맞춤형 특강 (주제: 지속가능한 사회와 위기관리: MBC총북, '포레스토리(숲이야기)')
5. 17. 87회 세미나 및 제8회 월례학술세미나 (주제: 재난 취약계층의 도시 공공 이미지와 기업 위기관리(BCP)중심으로)
5. 18. 88회 세미나 및 물 안보연구센터 국제 워크숍 및 세미나 (주제: 한·일 국제 우수관리 워크숍 및 세미나)
5. 25.~26. 89회 세미나 및 The 7th Korea-Japan Crisis and Emergency Management Seminar & International Workshop
6. 15. 90회 세미나 및 기획세미나 (주제: 재난대응 과학기술정책 변화 동향과 과제)
6. 18. 91회 세미나 및 제9회 월례학술세미나 (주제: 중국 진나라 시기 전의 언어관리 연구)
6. 26. 92회 세미나 및 기획세미나 (주제: 재난약자와 지방정부 재난관리)
7. 13. 93회 세미나 및 제10회 월례학술세미나 (주제: 미국내 재난시 약자층 인권보호 사례)
8. 13. 94회 세미나 및 제11회 월례학술세미나 (주제: 대규모 재난시 재난약자 지

원방안 : 일본사례)

- 8. 21. 95회 세미나 및 제2회 월례학술세미나 (주제: 안전취약계층 안전권 보장을 위한 맞춤형 주요 정책)
- 9. 6. 96회 세미나 및 2018 국제 생물다양성 포럼(제4차 생물다양성 포럼 in 충북) (주제: 지속가능한 미래! 생물다양성 경계를 넘다)
- 9. 10. 97회 세미나 및 제13회 월례학술세미나 (주제: 기후변화시대의 지속가능 경영과 안전)
- 9. 11. 98회 세미나 및 제3회 재난안전연구소 재난관리 포럼 (주제: 폭염과 복합재난 피해지원을 위한 제도 개선)
- 9. 13.~14. 99회 세미나 및 The 11th Sino-Korea Symposium on Crisis and Emergency Management
- 10. 16. 100회 세미나 및 사람 중심의 안전충북을 위한 재난관리 발전 방향 토론회
- 11. 12. 101회 세미나 및 제14회 월례학술세미나 (주제: Grand Challenges in Emergency Management)
- 11. 19. 102회 세미나 및 소각장 문제 해결을 위한 토론회 (주제: 청주시 소각시설 이대로 괜찮은가?)
- 11. 22.~24. 103회 세미나 및 The 12th International Conference on Crisis and Emergency Management(ICCEM)
- 11. 26. 103회 세미나 및 제15회 월례학술세미나 (주제: 장애인 생활안전)
- 12. 7. 104회 세미나 및 제천 스포츠센터 화재 참사 1주기 국제학술세미나 (주제: 다중이용시설 화재참사 방지 대안은 뭔가)
- 12. 21. 105회 세미나 및 제16회 월례학술세미나 (주제: 건설사고 예방을 위한 참여자들의 역할과 제도 개선)
- 2019. 1. 9. 106회 세미나 및 제17회 월례학술세미나 (주제: 범죄학의 관점에서 본 위기관리 개선 방안: 미국 다기관 파트너십을 중심으로)
- 1. 10. 107회 세미나 및 제18회 월례학술세미나 (주제: SDGs와 위기관리 레질리언스와의 연계)
- 1. 29. 108회 세미나 및 제19회 월례학술세미나 (주제: SDGs 목표 이행을 통한 미래안전도시)
- 2. 11. 연구소 제1회 위기관리 Research Workshop
- 2. 18. 연구소 제2회 위기관리 Research Workshop
- 2. 25. 연구소 제3회 위기관리 Research Workshop
- 2. 26. 109회 세미나 및 제20회 월례학술세미나 (주제: 2019년 국가재난관리 정책방향)

다. 조직

연구소는 국민생활위기연구센터, 산업재해연구센터, 위기관리법제연구센터, 분지바이러스위기연구센터, 도시방재안전연구센터, 갈등관리연구센터를 두고 있으며 각 센터별로 전문분야의 교수들이 연구원으로서 연구활동과 학술활동을 하고 있다.

연구소의 전반적인 업무활동은 소장이 관장함. 연구소의 운영계획수립 및 예·결산의 심의를 위하여 10인 이내로 구성된 운영위원회를 두고 있다.

그 외에 연구논문집 발간을 위한 편집위원회와 학술/자문위원회를 두고 있음.

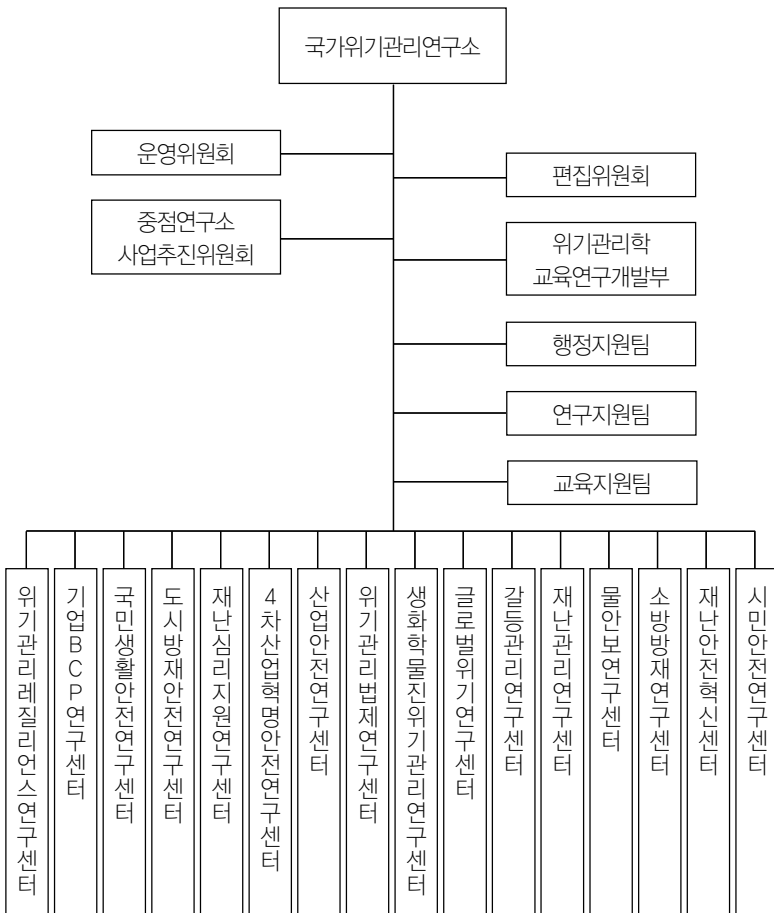

구 분	조직 구성별 내용
연구소장	위기관리 전공 교수
운영위원회 (8명)	위기관리에 대한 제학문적 접근을 위하여 행정학, 소비자학, 경영학, 법학, 교육학, 의학, 수의학, 전기전자컴퓨터공학 분야의 교수로 구성
중점연구소 사업추진위원회 (7명)	국가위기관리연구소 중점연구소 사업 진행을 위하여 연구 참여 중인 도시공학과, 정보통신공학, 소비자학, 사회학, 심리학, 지역건설공학, 의학 분야의 교수로 구성
편집위원회 (18명)	위기관리 분야의 제학문적 관점에서 국내 학술교류 진흥을 위해 연구소 논문집 발간을 위한 교내 관련 학과 교수 8명과 교외 전문 분야학자 10명으로 구성
겸임연구원 (22명)	위기관리분야의 제학문적 시너지 효과 창출을 위하여 교내의 행정학, 심리학, 사회교육학, 경영학, 경영정보학, 안전공학, 도시공학, 건축공학, 기계공학, 지역건설공학, 응용생명공학, 소비자학, 주거환경학, 정보통신공학, 의학 등 분야의 교수로 구성
객원연구원(34명)	위기관리분야의 제학문적 시너지 효과 창출을 위하여 교외 위기관리 학계 및 실무계의 박사급 전문가로 구성
연구센터 (16개)	인문사회 및 공학, 의학, 법학 분야 등의 연구센터로 구성되었으며, 각 연구센터는 매년 2회 이상 세미나 또는 초청특강을 실시하고, 연구소 논문집에 논문을 기고 또는 추천하며, 연 1회 이상의 해당 위기관리 분야 현장조사 등을 수행

라. 연구소 목적 관련 사업

- 국가위기관리 분야 연구 결과의 보급 및 확산 사업
- 국가위기관리에 대한 전문 인력 교육 및 육성 사업
- 정부기관 및 민간 기관, 기업의 용역 사업
- 국가위기관리 분야와 관련된 학자 및 실무자의 연계협력 체계 구축 사업

마. 연구활동 및 연구영역

연구소 논문집인 '위기관리 연구논총'을 연간 2회 이상 발간하고 있으며, 국제학술세미나, 국내학술세미나, 초청강연회 등 다양한 학술활동을 개최하고 있으며, 위기관리 관련 서적 및 참고자료를 연구소 Crisisonomy Hall에 소장하고, 교수 및 연구자에게 자료를 제공하고 있다. 그 외 다수의 학술연구 및 외부기관 위탁 연구 용역을 수행하고 있음.

연구소의 연구영역에는 국민생활위기 영역, 재난위기 영역, 국가핵심기반위기 영역, 전통적 안보위기 영역, 국가갈등위기 영역 등이 있음.

6) 한국지방교육연구소

가. 설립목적

한국지방교육연구소는 교육부 정책중점연구소로서, 증거기반 정책연구를 통해 지방교육 발전과 현장 혁신을 선도하며, 지방교육자치 효율화를 위한 정책 품질을 제고하는 데 목적을 지녔습니다. 장기적으로는 지방교육 관련 국내외 네트워크를 연계하는 허브 역할을 하여 지방교육발전을 선도하는 세계적 최고 수준의 연구소로 도약하려는 비전을 가지고 있습니다.

나. 연혁

설립 : 2007년 12월 18일 설립됨.

2007.	10.25.	교육과학기술부 정책중점연구소로 선정
	12.18.	한국지방교육연구소 설립
2008.	04.24.	한국지방교육연구소 개소식 및 심포지엄
	04.28.	제1차 연구포럼(주제: WHAT CAN WE LEARN FROM FINNISH EDUCATION?)
	06.09.	제2차 연구포럼(주제: 수업체제 개선을 위한 디지털교과서 추진현황)
	08.12.	정책토론회 (주제: 지방교육행정체제의 개선방향)
	08.21.	하계 WORKSHOP
	09.09.	제3차 연구포럼 (주제: 영국 지방교육행정기관의 기능 변화와 시사점)
	11.13.	교육과학기술부 정책중점연구소 연차평가 1위
	11.14.	제1차 정책중점연구소 연구 성과 공동발표회
	12.29.	동계 WORKSHOP
2009.	01.15.	제4차 연구포럼(주제: INTERNATIONAL EDUCATION NOT AS AN OPTIONAL EXTRA: AN AUSTRALIAN PERSPECTIVE)
	03.02.~12.	해외출장조사(유럽)
	03.20.	정책토론회(주제: 교육의원 선거 관련 법률 개정 방안)
	04.24.	한국지방교육연구소 창립1주년 기념 및 한국고등교육정책학회 춘계 학술대회(주제: 한국 지방교육발전의 쟁점과 과제)
	05.11.	제2차 연구포럼 (주제: MATCHING ONLINE ASSESSMENTS TO ONLINE PEDAGOGIES: CHOICES, CHALLENGES, AND CONCERNS)
	07.16.~17.	하계 WORKSHOP
	08.06.	제3차 연구포럼 (주제: 영국 지방교육행정기관의 기능 변화와 시사점)
	08.10.	제4차 연구포럼 (주제: 워싱턴 DC의 교육행정체제 분석)
	08.17.	제5차 연구포럼 (주제: 효율적인 수업경영체제 구축 방안)
	10.16.	정책토론회 (주제: 국립대학 부설학교 발전 방안)
	12.30.	동계 WORKSHOP
2010.	01.12.	제1차 연구포럼 (주제: 통계적 방법의 이해)
	01.05.	제2차 연구포럼 (주제: 학교교육의 선진화 과제)
	05.07.	한국지방교육연구소 창립2주년 기념 학술대회 (주제: 한국지방교육의 진단과 발전 과제)
	07.29.	하계 WORKSHOP

342 VI. 연구소

- 10.28. 교육과학기술부 정책중점 연구소 단계평가 1위
- 12.13. 동계 WORKSHOP
- 12.13. 제1차 연구포럼 (주제: 창의적 인재 육성의 조건)
- 12.14. 제2차 연구포럼 (주제: 갈릴리사관학교의 GG학습법)
- 2011. 04.21.~22. 지역교육발전포럼 제1차 워크숍
(주제: 선진형 교육지원청 변화의 방향과 과제)
- 05.13. 한국지방교육연구센터 창립3주년 기념 학술대회
(주제: 지방교육행정체제의 선진화 과제)
- 06.20. 교육개발연구소에서 한국지방교육연구소로 분라독립
- 07.04.~05. 제2차 컨설팅장학 실무자 워크숍 (주제: 컨설팅장학의 실제)
- 07.11. 제3차 지역교육발전포럼 (주제: 사도교육청-사도청 협력 강화 방안)
- 08.05. 제4차 지역교육발전포럼 (주제: 세종시 교육청의 조직과 교육감 선출 방안)
- 11.01.~02. 제5차 지역교육발전포럼 (주제: 단위학교 자율역량 강화 지원체제 구축)
- 11.17.~18. 컨설팅장학 제3차 실무자 워크숍 (주제: 학교급별 컨설팅장학의 실제)
- 12.14. 제6차 지역교육발전포럼 (주제: 교육력 제고를 위한 단위학교 자율역량 강화)
- 2012. 02.07.~08. 선진형 지역교육청 기능개편 지원 사업 성과 보고 워크숍
(주제: 선진형 지방교육행정체제의 발전 방향)
- 04.04. LEPRI 제1차 연구포럼 (주제: 현대사회에서 요구되는 교육지도성)
- 04.12.~13. 선도적 교육지원청 우수프로그램 사업: 제1차 워크숍
(주제: 선도적 교육지원청 운영의 방향과 과제)
- 04.19. LEPRI 제2차 연구포럼
(주제: 지방교육의 협력적 거버넌스 구축을 위한 쟁점 분석과 설계 방향 탐색)
- 04.26. LEPRI 제3차 연구포럼 (주제: 액션러닝을 통한 문제해결)
- 05.02. 제1차 지역교육발전포럼 (주제: 사도교육청 조직인력 구조 선진화 방안)
- 05.09. LEPRI 제4차 연구포럼 (주제: 공개 학습 관리 시스템)
- 05.12. 한국지방교육연구소 창립4주년 기념 학술대회
- 05. ~ 08. 컨설팅장학 컨설턴트 실무 연구(1기~17기)
- 06.19. 2차 지역교육발전포럼(주제: 학교회계직 인력관리 개선방안)
- 08.09. 하계 WORKSHOP
- 08.28. 3차 지역교육발전포럼(주제: 교육지원청 기능개편 현장 안착방안 및 보완모형)
- 09.26. 선도적 교육지원청 우수프로그램 1권역 성과보고회
(주제: 학교 · 학부모 · 교육클러스터 지원 프로그램)
- 10.29. 선도적 교육지원청 우수프로그램 2 · 3권역 성과보고회
- 11.09. 4차 지역교육발전포럼(주제: 시 · 도교육감 책무성 확보 방안)
(주제: 학교 · 학생지원 · 교육기부 프로그램)
- 11.19. 선도적 교육지원청 우수프로그램 4 · 5권역 성과보고회
(주제: 융합 · 공감 · 희망 나눔 프로젝트)

2013. 01.10.~11. 01.31.~02. 01. 컨설팅장학 활성화를 위한 성과보고 워크숍
지방교육자치 내실화를 위한 선진형 교육지원청의 발전 방향
(주제: 시·도교육감 책무성 확보 방안)
- 06.29. 제1차 연구포럼(주제: 박근혜정부 지방교육행정의 방향과 과제)
- 07.04. 제2차 연구포럼(주제: 컨설팅장학 운영을 위한 교육 과정 개발 및 실행)
- 08.08. 제3차 연구포럼(주제: 컨설팅장학의 현황과 과제)
- 08.09. 제4차 연구포럼(주제: 지방교육자치 발전방향과 연구소 운영 방안)
- 08.21. 제5차 연구포럼(주제: 컨설팅장학 생활지도 실천사례)
- 08.30. 제6차 연구포럼
(주제: 지방교육행정기관 조직 분석·진단 및 지방교육 통계활용 방안)
- 08.30. 한국지방교육연구소·한국교원교육학회 공동학술대회
(주제: 교육전문직원의 역할 및 역량 강화 방안)
- 09.07. 제7차 연구포럼(주제: 컨설팅장학 교육과정, 교수학습 사례발표)
09. ~ 11. 컨설팅장학 컨설턴트 양성 연수(1기~4기)
2014. 01.15. 1차 연구포럼 (주제: 교육지원청 기능개편 이후
01.16.~17. 컨설팅장학 우수사례 및 성과보고 워크숍
(주제: 행복교육 실현을 위한 컨설팅장학 활성화)
01.23.~24. 교육지원청 우수프로그램 성과보고 워크숍
(주제: 교육지원청의 현장지원 역량 강화)
01.24. 2차 연구포럼
(주제: 교육지원청 기능개편 이후의 운영 현황-부산해운대, 서울중부교육지원청)
02.12. 3차 연구포럼
(주제: 교육지원청 기능개편 이후의 운영 현황, 대구광역시, 경기도, 전남교육청)
04.25. 4차 연구포럼 (주제: 교육기본통계 조사 현황)
06.05. 5차 연구포럼 (주제: 교육전문직을 위한 지방교육행정 기획 및 조직관리 역량)
06.28. 6차 연구포럼 (주제: 지방교육자치의 쟁점과 과제)
07.07. 7차 연구포럼 (주제: 교육행정직의 기획 및 조직관리 역량 강화 프로그램 개발
08.30. 국제학술대회(주제: 동아시아의 지방교육행정 개혁 사례와 시사점)
- 2015 06.05. 1차 연구포럼
(주제: 교육전문직을 위한 지방교육행정 기획 및 조직관리 역량)
07.07. 2차 연구포럼
(주제: 교육행정직의 기획 및 조직관리 역량 강화 프로그램 개발)
07.16. 지방교육행정기관 조직 분석·진단 분석위원 워크숍
09.12. 제31차 한국지방교육경영학회 학술대회 공동주최
'한국지방교육자치의 성과와 과제'
- 2016 10.15. 1기 정책중점연구소지원사업 종료(2007~2015년)
10.16. 2기 정책중점연구소지원사업 출범(2016~2022년)
12.02. 1차 연구세미나(연구방법론)

		(주제: 다중모형분석[HLM] 연구방법론)
	12.13.	2차 연구세미나(연구방법론)
		(주제: 융합인재교육 효과성 메타분석)
	12.22.	3차 연구세미나
		(주제: 교원 평가 비교 연구 -한국과 프랑스의 교원평가 비교-)
2017	01.03.	1차 연구세미나(연구방법론)
		(주제: 경로분석[Path Analysis])
	02.22.	KLIE 학술대회(주제: 지방교육행정기관 조직 분석 · 진단 발전방안)
	07.26.	2차 연구세미나
		(주제: 교육정책의 인과적 효과 추정에 관한 통계 분석)
	10.27.	한국교육행정학회 추계 학술대회 공동주최
		(주제: 한국교육행정의 현재: 지방교육자치의 현안과 발전방향)
	11.10.	지방교육자치 강화를 위한 권한 및 사무 배분 방연 연구 공동워크숍
	12.20.	3차 연구세미나
		(주제: 문화기술지[Ethnography])
2018	03.20.	지방교육행정기관 조직 분석 · 진단 개선방안 워크숍
	05.15.	1차 연구세미나(사례 발표)
		(주제: 지방교육행정정보 통계 분석 시각화 사례)
	06.14.	지방교육행정기관 조직 분석 · 진단 개선방안 연구 지표 및 편람 설명회
	08.07.	교육부 특고사업 「2018 지방교육행정기관 조직분석 · 진단사업」 추진 (2018.8.7.~2019.4.30.)
	08.16.~17.	2018 전국 시·도교육청 행정국장 · 정책기획관 워크숍 개최(제주)
	08.16.~18.	제16회 ICoME 국제학술대회 개최
2019	1.11.	제1차 지방교육자치 세미나 (주제: 덴마크 교육과 지방교육행정기관)

다. 조직

한국지방교육연구소는 2018년 조직개편을 통해 지방교육조직센터, 지방교육통계센터, 지방교육역량센터 3개의 센터와 연구기획부, 학술연수부, 교육정보부, 국제협력부 4개의 부서로 구성되어 각 부서별로 전문분야의 교수 및 전임연구원들이 연구 활동과 학술 활동을 담당하고 있습니다. 연구소의 전반적인 업무활동은 소장이 관장하며, 연구소의 운영계 획수립 및 예 · 결산 심의를 위하여 10인 이내로 구성된 운영위원회를 두고 있습니다.

라. 연구 분야

지방교육자치 효율화를 위한 정책개발 및 정책 품질 제고에 목표를 두고 지방교육 발전을 위한 지방교육자치 재구조화, 지방교육행정 기관운영 효율화 및 정보 공유 · 활용 방안 도출을 위한 연구를 수행하고 있습니다. 또한 기관 목표 달성을 위해 연구범위의 포괄성, 체계성을 확보한 지정과제, 수시과제를 수행하고 있으며, 현안문제 및 쟁점 분석 등과 관련해서는 필요한 경우 TF팀을 구성 · 운영하고 있습니다.



마. 한국지방교육연구소의 연구 사업

교육부의 지방교육자치에 관한 정책 수립, 분석, 실행, 평가를 원활하게 지원하는 데 일차적 목적을 두고, 지정 연구과제, 수시 현안정책연구, 수시 현안쟁점 이슈페이퍼, 학술회의 및 세미나 개최 등을 수행하고 있습니다.

또한 전국 17개 시·도 지방교육행정기관의 조직을 객관적이고 체계적으로 분석하여, 그 결과를 토대로 한 실효성 있는 조직분석진단 및 컨설팅을 지원하고자 하는 목적으로, 2018년부터 교육부 특별교부금 국가시책사업을 위탁받아 「지방교육행정기관 조직분석·진단사업」을 수행하고 있습니다.



바. 한국지방교육연구소 홈페이지 : <http://klej.cbnu.ac.kr>



7) 인간심리연구소

가. 설립목적

다양한 심리학 분야의 전문적인 학문 발전을 도모하고 이를 바탕으로 지역 사회에 실질적인 도움을 제공하는 것에 목적이 있음. 그리고 지역 내 일반인들에게 심리학을 정확히 알리고 이를 토대로 그들에게 학문적 관심을 불러일으켜 학문적 지식을 얻도록 도움을 제공하고자 함. 끝으로 심리학의 대중화와 지역사회와의 교류 증진, 전문 인력 양성에 노력함으로써 심리학이 발전할 수 있는 토대를 마련하고 지역적 발전과 나아가 사회적 발전에 기여하고자 한다.

나. 기구 및 조직

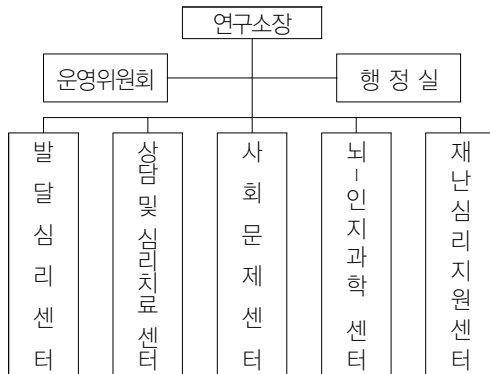

다. 연구진 구성

- 1) 인간심리연구소 소장: 정우현
 - 발달심리센터장: 김혜리
 - 상담 및 심리치료 센터장: 유성은 (연구원: 임성문)
 - 사회문제센터장: 박상희 (연구원: 박광배)
 - 뇌-인지과학 센터장: 정우현 (연구원: 이승복)
 - 재난심리지원센터장: 유성은
- 2) 인간심리연구소 보조연구원
 - 간사: 정찬영, 안광훈

라. 연혁 및 주요 업무

- 1) 연혁
 - 2011. 01. 01. 연구소 개설
 - 2011. 03. 01. 이승복 교수 소장 취임
 - 2013. 03. 01. 황순택 교수 소장 취임
 - 2013. 04. 05~06 2013 인간심리연구소 워크숍
 - 2013. 04. 18. 충북 재난심리 지원센터 2013년 춘계 워크숍
 - 2013. 08. 28. 2013년 바인랜드 워크숍
 - 2013. 11. 01. 충북 재난심리 지원센터 2013년 추계 워크숍
 - 2014. 05. 29. 2014년도 충청북도 재난심리지원 관계자 워크숍
 - 2014. 10. 23. 인간심리연구소 콜로키움 "PI성격평가질문지의 해석"
 - 2014. 11. 25. 인간심리연구소 콜로키움 "종합심리평가보고서작성법"
 - 2014. 12. 17. 인간심리연구소 콜로키움 "AMOS와 Mplus를 활용한 구조방정식모델의 기초와 활용"
 - 2015. 03. 01. 김혜리 교수 소장 취임
 - 2015. 05. 19. 충청북도 재난심리지원 관계자 춘계 워크숍
 - 2015. 07. 24. 제 5회 청소년과 학부모를 위한 심리학 교실
 - 2015. 09. 04. 충북 재난심리 지원센터 2015년 하계 워크숍
 - 2015. 11. 12. 2015년 Psychology Day
 - 2015. 01. 01. - 12. 31. 인간심리연구소 콜로키움(3회)
 - 2016. 04. 05. - 05. 02. 인지기능 향상 프로그램 진행
 - 2016. 06. 01. 인간심리연구소 홈페이지(서버) 구축 및 운영
(<https://sites.google.com/site/cbnpsychologyrihm/>)
 - 2016. 10. 19. - 17. 03. 07. 사회기능 향상 프로그램 진행
 - 2016. 01. 01. - 12. 31. 인간심리연구소 콜로키움(8회)
 - 2017. 02. 09. 홈페이지 리뉴얼(<http://www.cbnurihm.com/>)
 - 2017. 03. 01. 정우현 교수 소장 취임
 - 2017. 03. 14. - 05. 02. 사회기능 향상 프로그램 진행

- 2017. 04. 15(1차), 29(2차), 심리검사 워크샵
- 2017. 05. 10. - 08. 29. 인지기능 향상 프로그램 진행
- 2017. 01. 01. - 12. 31. 인간심리연구소 콜로키움(4회)
- 2017. 12. 학술지 '인간심리연구' 창간호 발간
- 2018. 03. 08. - 06. 28 인지기능 향상 프로그램 진행
- 2018. 06. 학술지 '인간심리연구' 2권 1호 발간
- 2018. 06. 27. - 08. 22. 인지훈련 지도사 과정 진행
- 2018. 12. 학술지 '인간심리연구' 2권 2호 발간
- 2018. 01. 01. - 12. 31. 인간심리연구소 콜로키움(3회)

2) 주요업무

- 발달 심리 센터
 - 출생에서 죽음에 이르기까지의 발달과정에서 일어나는 인지 및 사회적 측면의 전형적인 발달적 변화에 대한 연구
 - 부적은 문제나 장애를 가지고 있는 아동 및 청소년의 인지 및 행동 특성 연구
 - 마음읽기 능력과 공감능력이 사회적 적응에 미치는 영향에 대한 연구
 - 발달과정의 개인차를 측정하기 위한 검사 개발: 아동용, 청소년용 마음읽기 능력 검사 개발
 - 발달적 문제를 가진 아동이 문제를 극복하고 적응 하도록 돕기 위한 발달지원 프로그램 개발에 관한 연구
 - 사회적 부적응을 예방하기 위한 교육프로그램 개발 및 예방교육 제도화를 위한 정책 연구
- 상담 및 심리치료 센터
 - 인지행동치료의 효과 및 관련 기제 연구, 정신장애인(정신분열증, 조울증, 알코올 중독 등)의 심리재활훈련, 응용정신생리학(applied psychophysiology)의 기제 연구 및 임상적 적용, 명상치유의 효과 및 기제 연구
 - 스트레스에 대한 인지 및 정서적 반응이 우울증 및 자살에 미치는 영향에 관한 연구, 자살 고위험군의 임상적 치료개입 및 위기관리에 관한 연구, 자살에 미치는 사회문화적 영향에 관한 연구
 - 재난 피해 지원을 위한 전문 인력 양성 노력 및 상담 훈련
- 사회문제 센터
 - 목격자 진술의 정확성 측정 연구(아동의 피암시성 척도 개발)- 자백 임의성 판단의 정확성 연구(자백의 임의성 판단에 영향을 주는 camera perspective)
 - 한국에서의 치료사법 절차 연구
 - 보호관찰 기관에 적용 가능한 효과적인 정책 연구
 - 안전행동에 영향을 미치는 인적 요인(human factor)의 판별과 영향력 규명, 운전자 인적 요인을 고려한 교통안전교육 체계 연구, 고령자의 생활환경과 삶의 질에 대한 연구, 서두름 행동 유발에 원인을 미치는 상황요인 및 서두름 행동이 과업수행 및

위험행동에 미치는 영향규명

- 뇌-인지과학 센터
 - 인지 과정 이해를 위한 언어 연구, 한국어-영어 후기 이중 언어자들을 대상으로 그림-단어 일치 과제, Stroop과제 연구 및 신경과학적 접근
 - 한글 글꼴 지각 및 가독성에 대한 연구, 착시 현상을 이용한 시작정보처리 과정의 이해, 얼굴 지각 및 연력 지각에 대한 연구
 - 미적 경험에 대한 인지과정과 신경적 기초 규명
 - 시각적 주의(visual attention) 과정을 통한 의식 탐구
 - 뇌의 정보처리 특성 이해에 기반 한 장면지각과 가상현실 시스템 개발
 - 노화에 따른 인지/지각과정의 특성 규명

마. 사업

1) 학술연구사업

순번	제 목	연구 책임자	연구기간
1	다차원적 공감능력과 사회적 행동: 발달적, 정신 병리적, 신경생물학적 접근	김혜리	2013.05.01.~ 2014.04.30
2	형사재판의 유무죄 판단 역할: 합리적 의심의 초월의 "양적 해석"	박광배	2013.09.01.~ 2014.08.31
3	진술분석 최근 해외활용 현황 및 국내 발전 방안에 관한 연구	박광배	2014.06.01.~ 2014.11.30
4	해외 주요국가의 사례 분석을 통한 국민 참여재판 배심원 선정절차의 개선방안	박광배	2014.07.01.~ 2014.11.30
5	암묵적 집단 간 편향에서의 타인의 영향에 대한 연구	박상희	2013.05.01.~ 2015.04.30
6	프랙탈에서 예술작품까지: 아름다움의 과학	이승복	2013.09.01.~ 2015.08.31
7	얼굴지각에서의 언캐니 벨리 현상에 대한 실험심리학적 접근	정우현	2014.12.01.~2015.11.30
8	일화기억과 의미기억 간의 차이를 이용한 거짓말 탐지	엄진섭	2015.05.01.~ 2016.04.30
9	과거추적을 통한 노년기 자아통합 연구	최수현	2015.07.01.~ 2016.06.30
10	얼굴지각에서의 언캐니 벨리 현상에 대한 실험심리학적 접근(2년차)	정우현	2015.12.01.~ 2016.11.30

순번	제 목	연구 책임자	연구기간
11	심리검사(K - BDI - II, K - BAI, K - BHS, KPRC) 수화판 개발	황순택	2016.04.01. ~2017.03.31
12	재난정신건강지원을 위한 교육 프로그램 및 인력 양성	유성은	2016.09.01. ~2017.08.31
13	감성측정 데이터 기반 인지심리모형 및 평가 프로세스개발	김혜리	2016.02.05. ~2016.11.30
14	노년기 사회기능향상 프로그램의 개발 및 효과검증	김영경	2016.09.01. ~2017.08.31
15	오정보 유형과 인지양식이 오정보 효과에 미치는 영향: 새로운 실험재료의 개발 및 적용	한유화	2016.09.01. ~2017.08.31
16	배심원들의 배심 실시문 이해 증진을 위한 연구: 검사를 통한 학습증진 효과	박광배	2016.11.01. ~2017.10.31
17	얼굴지각에서의 연캐니 벨리 현상에 대한 실험심리학적 접근	정우현	2016.12.01. ~2017.11.30
18	재난정신건강 지원을 위한 교육 프로그램 개발 및 인력양성	유성은	2017.09.01. ~2018.06.30
19	감성측정 데이터 기반 인지심리모형 및 평가 프로세스개발(2차년도)	김혜리	2017.05.15. ~2017.11.30
20	자전적 기억이 자기 개념에 미치는 영향	김영경	2017.07.01. ~2018.06.30
21	배심원들의 배심 실시문 이해 증진을 위한 연구: 검사를 통한 학습증진 효과	박광배	2017.11.01. ~2018.10.31
22	자극에 대한 시각 경험과 자각 없는 시각처리의 상호작용에 대한 뇌의 정보처리 메커니즘 규명(1년차)	정우현	2018.07.01. ~2019.02.28
23	배심원 의사결정 과정에 대한 개인의 역치 모형: 유죄판단에 대한 무죄 표상의 영향	한유화	2018.07.01. ~2019.06.30
24	다양한 노인집단의 정서조절에 관한 연구: 최후통첩게임에서의 정서조절(1차년도)	김혜리	2018.07.01. ~2019.06.30

2) 현장연계사업

순번	제 목	연구 책임자	연구기간
1	2013 충청북도 재난 피해자 심리 관련 지원 사업	유성은	2013.01.01. ~2013.12.31
2	충북 지역사회 정신건강 진단조사	유성은	2013.12.01. ~2014.02.28
3	2014 재난피해자 심리관리 지원사업 연구	유성은	2014.01.01. ~2014.12.31
4	2015 재난피해자 심리관리 지원사업	유성은	2015.01.01. ~2015.12.31
5	학교폭력 예방 어울림 프로그램	임성문	2013.09.01. ~2014.02.28
6	기초학력 증진 및 정서, 행동 발달 지원: 학습중 합클리닉	황선태	2013.10.01. ~2013.12.31
7	충북 지역사회 정신건강 진단조사	유성은	2013.12.01. ~2014.02.28
8	2014 재난피해자 심리관리 지원 사업 연구	유성은	2014.01.01. ~2014.12.31
9	학생정신건강 지역협력모델상담프로그램 위탁운영 사업	황선태	2014.07.01. ~2015.01.31
10	2015 재난피해자 심리관리 지원 사업	유성은	2015.01.01. ~2015.12.31
11	인지기능 향상 프로그램 - 1	김영경	2016.04.05. ~2016.09.13
12	사회기능 향상 프로그램 - 1	김영경	2016.10.19. ~2017.03.07
13	사회기능 향상 프로그램 - 2	김영경	2017.03.14. ~2017.05.02
14	인지기능 향상 프로그램 - 2	김영경	2017.05.10. ~2017.08.29
15	인지기능 향상 프로그램 - 3	김영경	2018.03.08. ~2018.06.28
16	인지훈련 지도사 과정 - 1	김영경	2018.06.27. ~2018.08.22

3. 자연과학연구원

1) 과학교육연구소

가. 설립목적

충북대학교 과학교육연구소는 법정연구소로 설립되었으며, 과학교육의 진흥과 발전을 위하여 필요한 교수 학습 연구, 자료 개발 및 보급, 과학교육 진흥 활동의 육성 및 지원 등과 관련된 연구를 목적으로 하는 기관이다.

기존의 기초과학연구소들이 대체로 이공계열의 전문 학술연구기관이어서 신기술이나 지식을 연구 개발하는 것을 주목적으로 하고, 인문계열의 연구소는 대체로 인문학 분야의 지식을 교환하고 의사소통하는 것을 주목적으로 하는데 비하여, 과학교육연구소는 과학지식이라는 주제에 대하여 학교 현장 또는 학교밖 활동을 통하여 어떻게 적절하게 교육이 수행될 수 있는지를 연구한다는 측면에서 다른 연구소들과는 상당한 차이가 있다. 우선 이공계열 연구소들처럼 특허를 출원하거나 새로운 지식을 생산하여 논문을 출원하는 것이 주된 목표가 아니므로 본 연구소를 기존의 이공계열 연구소와 동일하게 성격을 규정할 수는 없다. 그보다는 오히려 과학교육과 관련된 연구 결과들을 공유하고 의사소통하는 것이 중요하다. 그보다는 오히려 인문계열의 연구소와 더 유사한 활동적 성격을 가진다고 이해하는 것이 적절하다. 그러나 본 연구소에서 다루어지는 핵심적인 주제는 과학 지식의 교육적 의사소통이므로 인문계열 연구소들과도 다르다. 따라서 본 연구소는 이공계와 인문계의 성격을 융합한 학제적 연구소에 해당한다고 성격을 규정할 수 있다.

나. 연구소의 역할, 기능 및 조직

본 연구소의 주된 활동 영역은 과학, 수학, 정보과학 분야의 교수 학습 연구, 교수학습 자료개발, 교육관련 정보의 공유 및 의사소통, 과학영재 교육사업, 지역사회를 위한 과학교육의 진흥 활동 등이다. 이러한 영역에 따라서 현재 이루어지는 활동들을 보면 다음과 같다.

- 과학, 수학, 정보과학 등에 관한 교육과정 연구
- 교수 활동 분석 연구 및 자료 개발
- 학생의 과학학습 과정 연구
- 교원의 재교육에 관한 연구
- 정보의 수집과 정리 및 출판
- 관련기관과의 협조 및 공동사업 실시
- 외국 연구소와의 교류 및 공동연구

다. 연혁

- 1981. 3. 1. 과학교육연구소 설립
 황궁연 교수 소장 취임
- 1983. 3. 20. 이병춘 교수 소장 취임

- 1987. 3. 20. 황금연 교수 소장 취임
- 1989. 3. 1. 임종술 교수 소장 취임
- 1991. 3. 1. 김대식 교수 소장 취임
- 1993. 3. 1. 강상준 교수 소장 취임
- 1995. 3. 1. 안병균 교수 소장 취임
- 1996. 3. 1. 성은모 교수 소장 취임
- 1998. 3. 1. 박인근 교수 소장 취임
- 2000. 3. 1. 국동식 교수 소장 취임
- 2002. 3. 1. 김창석 교수 소장 취임
- 2004. 3. 1. 국동식 교수 소장 취임
- 2006. 3. 1. 김익균 교수 소장 취임
- 2006. 9. 1. 류관희 교수 소장 취임
- 2008. 9. 1. 오원근 교수 소장 취임
- 2010. 9. 1. 류관희 교수 소장 취임
- 2012. 3. 1. 오원근 교수 소장 취임
- 2016. 3. 1. 강상순 교수 소장 취임

라. 조직

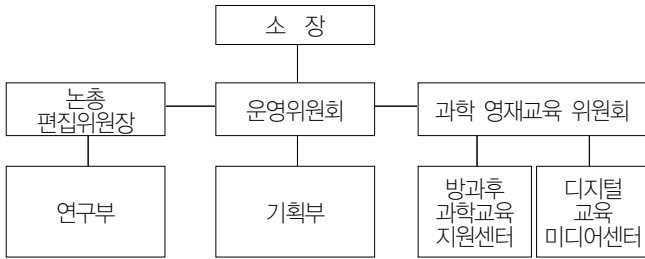

과학교육연구소는 과학교육에 관계되는 제반 연구 및 개발과 과학교육 진흥을 위한 후진 양성 및 연구에 그 설립 목적이 있다.

마. 부서별 주요업무

직명	주요 업무
소장	연구소를 대표하고 업무를 총괄하며 소속직원을 지휘 감독
운영위원회	연구소 운영에 관한 업무 심의
편집위원장	논총 편집업무 총괄, 편집위원회 소집
연구부	과학 및 수학, 정보과학교육의 과정, 방법의 연구 개발
기획부	과학 및 수학, 정보과학교육에 자료의 수집, 개발, 보급, 현장지도 및 강연회 개최
과학영재교육위원회	초, 중, 고교 과학 영재 교육 사업 심의 운영 방과 후 과학교육지원센터, 디지털 교육미디어 센터, 하이브리드 컴퓨팅 센터 운영.

바. 기능

- 1) 과학 및 수학교육에 관한 교육과정 연구 및 개발
- 2) 과학 및 수학교육에 관한 학습지도 연구 및 개발
- 3) 교육 자료의 수집, 연구 및 개발
- 4) 교원의 재교육에 관한 연구
- 5) 정보의 수집과 정리 및 출판
- 6) 관련기관과의 협조 및 공동사업 실시
- 7) 외국 연구소와의 교류 및 공동연구
- 8) 기타 과학교육진흥에 관한 사항

사. 주요 연구활동

- 1) 과학교육연구논총 발간(매년 2회)
- 2) 임용고사 대비 학술세미나(매년)
- 3) 초청강연회 및 자체학술세미나(매년)

2) 기초과학연구소

가. 설립 목적

기초과학은 자연현상에 대한 이해를 추구하는 학문으로 인간의 세계관, 우주관에 절대적인 영향을 미칠 뿐만 아니라, 근본 원리에 대한 발견이 획기적인 원천기술의 발전으로 이어지기 때문에 대학뿐만 아니라 국가적으로 적극 육성해야 할 분야이다. 그러나 근래 들어 과학기술계에 닥친 이공계 기피현상 그리고 응용과학을 중시하는 과학기술에 대한 경제논리로 인하여 기초과학의 중요성이 간과되고 있다. 그리고 최근의 과학분야는 과거의 단일기술에서 소위 정보통신기술, 나노기술, 바이오기술, 환경기술들이 접목되는 융합기술의 형태로 전환되는 양상이다. 이런 시대적 흐름에 따라 융합기술의 원천이 되는 기초과학의 중요성과 투자

에 대한 사회적인 공감대를 형성하는 일은 매우 중대한 일이다. 기초과학연구소는 국가경쟁력 제고와 선진 과학기술국 진입을 위해 국가적으로 절실히 요청되는 과학기술의 역할의 중요성을 깨닫고 기초과학연구의 질적 향상 및 각 분야의 창조적 연구를 수행하기 위하여 1978년 설립되어, 충북 지역의 기초과학 분야 거점연구소로서 그 역할을 수행하고 있다.

나. 연혁

1978.		미생물연구소 설립
1979.		국립학교 설치령 개정령에의하여 미생물학 연구소를 환경과학 연구소로 개칭
1979.	5.	미생물 연구소 직무대리로 김창한 교수 임명
1982.	4.	환경과학연구소장으로 김창한 교수 임명
1985.	3.	국립학교 설치령 개정령에 의하여 기초과학 연구소로 명칭을 변경
1985.	3.	기초과학연구소장으로 홍성렬 교수 임명
1987.	3.	기초과학연구소장으로 정창훈 교수 임명
1989.	3.	기초과학연구소장으로 김동원 교수 임명
1991.	3.	기초과학연구소장으로 이병춘 교수 임명
1993.	3.	기초과학연구소장으로 최정도 교수 임명
1994.	10.	기초과학연구소장으로 임동일 교수 임명
1996.	3.	기초과학연구소장으로 정장해 교수 임명
1998.	4.	기초과학연구소장으로 유성초 교수 임명
2000.	4.	기초과학연구소장으로 한승기 교수 임명
2002.	4.	기초과학연구소장으로 양덕조 교수 임명
2004.	9.	기초과학연구소장으로 권수한 교수 임명
2006.	9.	기초과학연구소장으로 김영환 교수 임명
2008.	9.	기초과학연구소장으로 정용석 교수 임명
2010.	9.	기초과학연구소장으로 정용제 교수 임명
2012.	9.	기초과학연구소장으로 최상훈 교수 임명
2014.	9.	기초과학연구소장으로 김천휘 교수 임명
2016.	9.	기초과학연구소장으로 강병원 교수 임명
2018.	9.	기초과학연구소장으로 이철우 교수 임명

다. 연구소의 조직 및 업무

충북대학교 기초과학연구소 규정 제 3, 4, 6, 7, 8, 9조는 자연과학 교육의 질적 향상과 자연과학의 발전을 도모하기 위한 기초과학 각 분야의 연구와 이에 관련된 종합적인 연구를 관장하기 위하여 아래와 같은 위원회, 연구부 및 필요한 부서를 설치하도록 정하고 있다. 충북대학교 기초과학연구소의 운영은 각 연구부의 부장으로 구성된 임원과 운영위원회로 구성되어 있다. 운영위원회는 연구소 운영의 중요한 사항의 협의 및 결정을 하고 있으며, 이에서 결정된 연구소 주요 사업 및 학술활동은 각 연구부장과 센터장을 중심으로 진행한다.

- 1) 소 장 : 연구소를 대표하며 제반업무를 통괄

- 2) 간행위원회 : 연구소 논문집 발간에 따른 논문의 심의 및 논문의 편집
- 3) 운영위원회 : 연구소 운영과 연구활동에 관련된 중요사항 심의
- 4) 간 사 : 연구소 제반 업무를 보좌
- 5) 수학연구부 : 순수 및 응용 수학 분야에 관한 연구
- 6) 통계학연구부 : 순수 및 응용 통계학 분야에 관한 연구
- 7) 물리학연구부 : 이론 및 실험 물리학 분야에 관한 연구
- 8) 화학연구부 : 이론 및 실험 화학 분야에 관한 연구
- 9) 생명과학연구부 : 식물학, 동물학, 미생물학, 생화학분야에 관한 연구
- 10) 지구과학연구부 : 지질학 및 천문학 분야에 관한연구
- 11) 생물정보학 연구센터 : 유전체 및 단백질의 구조 및 기능에 관한 연구
- 12) 나노과학기술 연구센터 : 나노구조를 갖는 물질의 기본연구 및 실용화를 위한응용연구
- 13) 기능성신물질 연구센터 : 기능성 신물질의 연구개발 및 기본 연구
- 14) 친환경상온자기냉각연구센터 : 친환경 첨단융합기술개발 연구
- 15) 통계분석지원센터 : 통계분석 상담 및 통계분석 교육 연구
- 16) 행정실 조교 : 연구소 행정사무

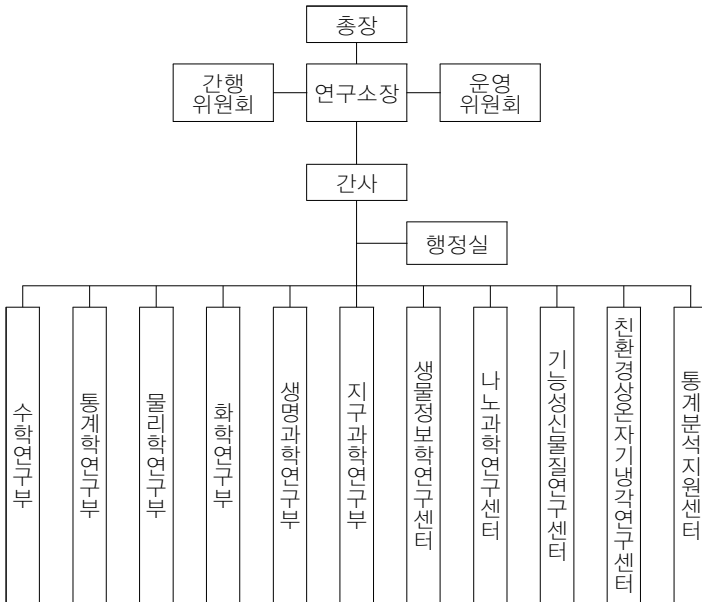

라. 발전방향

기초과학연구소는 설립이래로 교육부의 기초과학특성화 사업을 통하여 국내 기초 과학의 저변을 확대시키는 데 기여하였고 특히 1997년도에는 6개 자연과학분야가 특성화분야로 지정되었으며, 1999년도에는 교육부 중점연구지원사업과제에 선정되어 6년간 성공적으로 수행했다. 2013년 3월부터 2015년 2월까지 한국연구재단, 지질자원연구원, 한국천문연구원, 지식경제부, 한국에너지기술평가원 등의 정부기관과 민간기업으로부터 100개 이상, 65억원 이상의 연구비 총액을 수수하였다. 기초과학연구소는 이러한 양적인 성장에 머물지 아니하고 질적인 성장을 이루기 위하여 여러 가지 역할을 수행하고 있다.

기초과학연구소는 자연과학대학 연구원들의 연구과제 관리기관으로서 연구비 관리를 보조하여 투명하고 바람직한 연구비 집행을 돕고 있다. 한국연구재단, 한국지질자원연구원, 한국천문연구원, 중소기업청, 보건복지부 등의 정부기관 뿐만 아니라 민간기업의 연구과제와 사업을 홍보하여 연구원들의 연구과제 신청을 유도하기 위하여 노력하고 있으며 선정 후 과제 수행과 관련하여 연구비를 관리하고 연구비 집행을 보조하고 있다. 그리고 통합형 과제 및 대형국가 과제의 적극유치 등 기초과학연구의 종합적인 지원기관으로 발전을 바라보고 있다. 본교 교수님들로 이루어진 비전임연구원 외에도 연구소 전임연구원 및 연수연구원, 과제참여연구원들을 관리함으로써 연구인력을 효율적으로 관리하기 위해 힘쓰고 있다. 또한 연구구수주 또는 수행, 연구 성과 사후관리에 직·간접적으로 도움이 되는 다양한 연구소 자체 지원사업을 수행하고 있다.

기초과학연구소는 연구소의 본질적인 역할인 연구비 관리 외에도 기초학문분야 활성화를 위한 다양한 활동을 하고 있다. 국제 및 국내 학술대회 개최하고, 그 분야에 저명한 외부 인사를 초청하여 세미나를 개최함으로써 학생 및 연구원들에게 폭넓은 정보를 접할 수 있는 기회를 제공하는 데 초점을 맞추고 있다. 매년 자연과학연구 논문집을 발행하는 등 학문 교류의 장을 마련하기도 한다. 그리고 매년 학생 및 시민들을 초청하여 그 분야에 저명한 내부 교수님들의 전문 강연을 제공하는 자연과학특강을 개최하여 기초과학에 대한 관심을 높여 기초과학학문의 대중화에 기여하고 지역사회에 봉사하는 기관으로 자리매김하고 있다. 자연과학특강 외에도 매년 외부 교육기관을 방문하는 강연을 제공하여 자연과학 및 기초학문 대중화에 앞장서고 있다. 이와 같이 기초과학연구소는 기초과학분야 중점지역거점연구소로서 종합적인 지원기관으로 발전하기 위하여 노력하고 있다.

마. 홈페이지 : <http://bsri.cheongju.co.kr/>

3) 바이오연구소

가. 설립목적

첨단 과학기술이 사회전반의 발전을 주도하게 될 21세기를 맞이하여 세계 각국은 생명 과학의 지식을 토대로 하는 두뇌집약형, 에너지 절약형, 고부가가치형, 무공해형 기술인 바이오기술에 대한 연구를 경쟁적으로 추진하고 있다. 우리나라 정부도 이 분야를 핵심 전략 산업으로 선정하여 1983년에 유전공학 육성법을 제정하였으며 1985년부터 대학 부설 유전공학 연구소에 연구비를 지원함으로써 국내의 연구기반을 조성, 확대해 나가고 있다. 충북대학교는 이와 같은 국가적 요구에 부응하고, 이 분야의 가용 연구 인력을 결집하여 유기적인 연구체계를 구축함으로써 연구의 효율성과 실용성의 극대화, 고급 연구 인력의 양성 및 배출, 지역사회의 균형적 발전에 이바지하고자 유전공학 연구소를 1986년 12월 5일에 충북대학교 부설기관으로 설립/발족하였다. 이후 1990년 3월 6일에 국립대학 설치규정 개정령에 의해 법정 연구소로 승격되었다. 유전공학연구소의 명칭을 바이오연구소로 개명하였으며, 포스트게놈 시대의 다양한 생명과학 연구를 능동적으로 수행하기 위하여 많은 노력을 기울이고 있다.

나. 연혁

- | | | | |
|-------|-----|-----|--|
| 1986. | 12. | 5. | 충북대학교 규칙 제 172호에 의거 설립 |
| 1986. | 12. | 10. | 초대 연구소장에 김치경 교수 임명 |
| 1989. | 3. | 1. | 제 2대 연구소장에 김치경 교수 임명 |
| 1990. | 3. | 6. | 국립대 설치규정 개정령 (대통령령 제 12,941호)에 의거 법정연구소로 됨 |
| 1991. | 3. | 1. | 제 3대 연구소장에 김영창 교수 임명 |
| 1993. | 3. | 1. | 제 4대 연구소장에 이영남 교수 임명 |
| 1994. | 4. | | 연구소 이전 및 공동기기실 확장 |
| 1995. | 3. | 1. | 제 5대 연구소장에 임재윤 교수 임명 |
| 1997. | 3. | 1. | 제 6대 연구소장에 조태주 교수 임명 |
| 1997. | 9. | . | 유전공학연구소 기기실 및 사무실 이전 |
| 1999. | 3. | 1. | 제 7대 연구소장에 이찬희 교수 임명 |
| 2001. | 3. | 1. | 제 8대 연구소장에 장수익 교수 임명 |
| 2002. | | | 바이오연구소로 개명 |
| 2003. | 3. | | 제 9대 연구소장에 김영창 교수 임명 |
| 2005. | 3. | | 제 10대 연구소장에 최수영 교수 임명 |
| 2005. | 9. | | 제 11대 연구소장에 조남정 교수 임명 |
| 2007. | 9. | | 제 12대 연구소장에 이동훈 교수 임명 |
| 2009. | 9. | | 제 13대 연구소장에 김영창 교수 임명 |
| 2010. | 9. | | 제 14대 연구소장에 조태주 교수 임명 |
| 2013. | 9. | | 제 15대 연구소장에 노동현 교수 임명 |
| 2015. | 9. | | 제 16대 연구소장에 오병운 교수 임명 |

2017. 9. 제 17대 연구소장에 이영희 교수 임명

다. 조직 및 기능

- 1) 생물유전체 연구부: 분자계통분류, 분자생태, 환경 생태, 생물 다양성에 관한 연구
- 2) 발생/줄기세포 연구부: 분자발생, 줄기세포, 진화발생, 재생의학에 관한 연구
- 3) 면역 연구부: 암, 항체, 기초 면역, 비만, 염증, 진단에 관한 연구
- 4) 생화학 연구부: 기초 생화학, 단백질, 분자생물, 구조, 신호전이에 관한 연구
- 5) 생물공학 연구부: 대량생산, 생물공정, 생물화공, 바이오신소재, 합성생물에 관한 연구
- 6) 분자생리 연구부: 대사경로, 메타지놈, 극지생물, 생리활성, 노화에 관한 연구

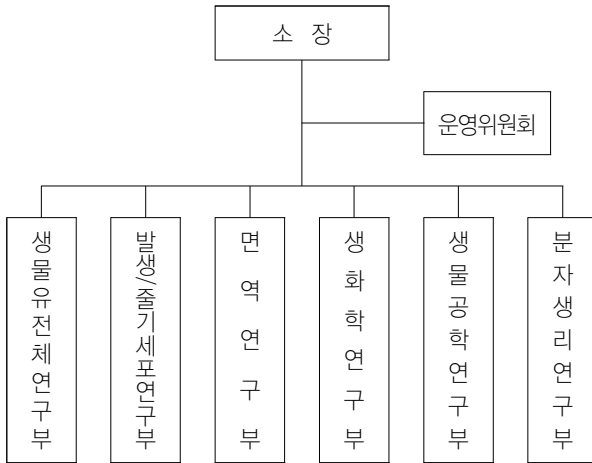

바이오연구소는 생명과학의 기초연구 수행을 지원하며 이를 바탕으로 한 미래의 첨단 바이오산업 발전에 기여하기 위하여 설립되었으며, 이러한 설립목적을 달성하기 위하여 (1) 연구원의 연구활동 지원 (2) 연구부의 운영 (3) 산업체와의 교류협력과 같은 활동들을 추진하고 있다

(1) 연구원의 연구활동 지원

- 각종 정부 및 지자체, 기업체, 연구기관에서 발주되고 있는 신규 연구과제에 관한 정보를 연구원들에게 안내한다.
- 연구과제 신청, 선정 과제의 연구비 집행 관련 전반 업무를 지원한다.
- 최신 연구 학술 내용의 공유를 위해 국내외 학술대회 및 세미나 개최를 지원한다.
- 연구원간 공동연구 체제의 구축을 위한 회의 경비를 지원한다.
- 첨단 기자재 및 학술정보를 제공하여 연구의 효율성을 높인다.
- 국내외 연구기관과의 공동연구 및 인력 교환을 위한 보조연구원 제도를 활용한다.

- 해외유학생 유치 활동 및 외국인 유학생의 연구를 지원한다.
- 학술대회 발표용 포스터 출력기를 운영하여 연구원의 편의성을 도모하고 연구결과물의 공유에 기여한다.

(2) 연구부 운영

- 미래지향적인 특성화된 연구부를 설치하고 운영한다.
- 원천기술 확보를 위한 기초기반지식 개발하고 이를 논문 및 특허를 통해 국가 연구 개발에 기여한다.
- 전임연구원을 확보하고 연구의 수월성과 효율성을 지원하기 위하여 물적, 행정적으로 지원한다.
- 다학제간 연구체제 구축하여 연구의 시너지를 유도한다.
- 연구공간의 확보를 위해 노력한다.

(3) 산업체와의 교류 협력

- 산학협동 연구의 활성화를 위해 산학연 인사의 초청 세미나 및 협력 연구를 지원한다.
- 지역산업체에 기술 제공 및 협력 관계를 구축하여 연구과제의 공동 수행 및 제품 개발 등 구체적 성과로 발전시킨다.
- 학부생 고학년 및 대학원생의 현장학습을 통해 연구 장비 및 실험법의 공동 활용을 지원한다.

라. 발전방향

21세기는 생명과학의 시대로서, 이제는 유전자 분석을 넘어 유전자의 산물인 단백질의 기능을 총체적으로 규명하는 것이 필요하다. 또한, 인간 이외의 다른 종에서의 유전체 연구가 필요하다. 아울러 요즘 각광을 받고 있는 줄기세포 연구, 첨단 질병 치료법으로 화제가 되고 있는 발생/분화 및 재생에 관한 연구가 필요하다. 이상과 같은 필요성에 의해 본 연구소는 우리의 전문화/특성화를 위한 장기계획을 다음과 같이 수립하였다.

1) 연구부 운영

생명과학의 핵심분야 연구를 수행하는 다음과 같은 연구부를 운영하면서 연구원간의 공동 협업연구의 활성화를 유도하고자 한다.

- (1) 생물유전체 연구부
- (2) 발생/줄기세포 연구부
- (3) 면역 연구부
- (4) 생화학 연구부
- (5) 생물공학 연구부
- (6) 분자생리 연구부

2) 공간 확보

실험실습 기자재의 공동 사용을 위한 공간 등 전임연구교수 및 연구원이 연구소의 중점

연구를 수행할 수 있도록 연구공간을 확보하도록 한다.

3) 전임교수 및 연구원의 확보

현재 본 연구소는 충북대학교 자연과학대 생명과학부와 약학대학, 수의과대학, 공과대학 일부 학과의 교수들이 겸임 연구원으로 참여하고 있으며, 각 교수들은 대학원생(석사 및 박사과정생)을 지도하고 있다. 또한 박사 졸업 후 연수연구원, 전임연구원 및 초빙교원, 리서치펠로우를 확대하고자 한다. 특히 리서치펠로우 및 연수연구원은 한국연구재단에서 이를 지원하기 위한 과제가 있는 만큼 이와 연결하여 이들의 연구활동을 지원하고자 한다.

4) 연구원의 연구활동 지원

- (1) 홈페이지 구축 및 활성화
- (2) 홈페이지의 게시판 및 전자 메일링을 통한 연구정보 서비스 제공
- (3) 외국 석·박사과정 유학생의 적극 유치
- (4) 기자재 대여 사업
- (5) 연구비 관리 행정 지원 및 연구 인센티브 지원

5) 학술대회 개최 : 학술대회의 개최를 통하여 바이오 관련분야의 학술교류 기회를 마련하고자 한다. 지금까지 유전공학연구소 개소 10주년 기념 국제 학술 심포지움, Protein Chip 연구회와의 공동 심포지움, 합성생물학 국제 학술대회 등 국제 학술대회를 개최한 바 있고, 최근에는 국내 및 자체 학술대회를 통한 연구 활성화에 주력하고 있다.

6) 소속교수, 소속연구원(학생 등)을 위한 실험 교육 프로그램 등 운영

기존의 학과 단위에서 개최하기 어려운 실험교육 및 영문 논문 작성법 강좌, 통계 강좌 등을 통해 교육 활성화를 추구하고자 한다.

7) 지역 산업체, 지역사회와의 협력관계 구축

본 연구소는 지역사회의 발전을 위해 충청북도와 지속적으로 협력하고자 한다. 특히 오송/오창 지역을 중심으로 하는 생명과학단지의 여러 국가기관, 지역 산업체, 지자체와 적극 협력하고자 한다. 또한, 노벨과학상이나 science day를 통해 중고교생의 과학에 대한 관심을 높이고, 생명과학 분야에 우수한 인재가 진입할 수 있도록 지속적으로 노력하고자 한다.

8) 산학 협동 연구의 활성화

산업체와의 위탁연구를 활성화할 수 있도록 연구원의 연구 분야, 기술 분야 등을 잘 홍보할 수 있도록 한다. 현재 녹십자, 젠바디, 바이오니아 등의 생명과학 관련 산업체의 CEO 나 실무진을 초빙하여 다수의 세미나를 개최하면서 장기적 협업의 토대를 마련하고 있다.

9) 벤처기업 지원 및 연구원의 벤처창업 지원

연구소 내에 벤처기업을 유치하거나 벤처 기업과의 공동연구를 활성화하고자 한다. 그리고 연구원의 벤처창업을 지원하여 연구결과의 산업화 및 실용화를 촉진한다.

10) 국내·국외의 공동연구, 인력교환 및 학술활동 수행

본 연구소는 타 연구소 및 산학연 주체와의 협력을 강화하여 연구역량을 높이고자 한다. 본 연구소의 이에 대한 실적은 다음과 같다.

- 베트남 국립 위생 및 전염병 연구소(NIHE), 호치민 파스테르 연구소와 협정체결 (2002, 3.)
- 주성대학 바이오공학과와의 연구인력 교류를 위한 학연 협약체결 (2003, 5.)
- 연구소 보조연구원의 한국생명공학연구원 파견, 공동연구 수행 (2004 - 현재)
- 산업체에 대학원생 파견 및 공동 연구 수행, 산업체 직원의 교육지원 (산학협력)
- 경영학 분야 전문가 초청을 통한 창업 관련 세미나 진행 (학제간 교류) 및 창업 기업체의 CEO 및 실무진과의 공동교육

4) 나노과학기술연구소

가. 설립목적

현재 반도체산업에서 마이크로 단위의 집적기술이 서서히 한계성을 드러내면서 물질의 기본 단위원자 및 분자 조작을 통한 기술적 한계 극복은 물론 지금까지 볼 수 없었던 새로운 기능의 물질을 만들거나 기존 제품을 고성능화할 수 있는 나노기술(Nano - Technology : NT)이 21 세기를 이끌 핵심기술로 떠오르면서 전세계가 나노기술을 전략기술로 선정, 집중 육성하고 있다.

나노기술은 40 년대 후반에 개발된 트랜지스터를 점점 작게 만드는 전자 제품 산업과 반도체 산업의 발전에 기초를 두고 있다. 물질을 직접 관찰하는 현미경, 힘의 정량화, 새로운 분석 기술과 측정 도구와 가상 현실 등 모든 과학과 기술이 융합되어 나노기술이 상에서 현실로 나타나게 되었다. 나노기술은 전산업에 걸쳐 거의 무한한 가능성을 제공하고 또한 국내외적으로 주문자에 원하는 새로운 제품을 생산할 수 있기 때문이다.

나노기술육성 관련 국내외 흐름에 비추어 반도체 정보기술(IT)과 생명과학(BT)의 특성화를 장기발전계획으로 추진하고 있는 충북대학교가 차세대 과학기술인 나노기술(NT)을 연구센터 설립을 통해 지원함으로써 국가 나노 R&D 사업 유치 및 나노기술인력양성 프로그램을 추진이 가능하다. 나아가 충북대 나노연구센터 설립은 충북도내의 오창산업단지 및 오송보건의료과학산업단지과 연계하여 IT, BT 및 ET 등의 핵심 기반 기술분야 개발 및 이들 기술들과의 접목을 통한 신기술벤처창업을 유도하여 충북대가 중부권 최대의 NT 산업의 핵심전략지역으로 부상토록 하는데 절대적인 역할을 담당할 수 있다.

나. 조직 및 기능

- 1) 나노소자기술연구부: 나노스케일 전자소자, 광소자 및 소자전산모사 등의 연구개발
- 2) 나노소재기술연구부: 나노스케일 유기, 무기, 신소재 합성, 광소재, 전기재료, 나노자성 박막 재료등의 연구개발
- 3) 나노측정/분석기술연구부: 나노스케일 SEM, T AFM 측정, 구조분석, 초미세 공정, MEMS 등의 연구개발
- 4) 나노회로/시스템기술연구부: 나노회로설계, 나노논리회로설계, 나노시스템설계, 나노회로전산모사, 나노회로모델링등의 연구개발
- 5) 나노바이오/환경기술연구부: 나노바이오칩, 의료센서, 환경센서등의 연구개발

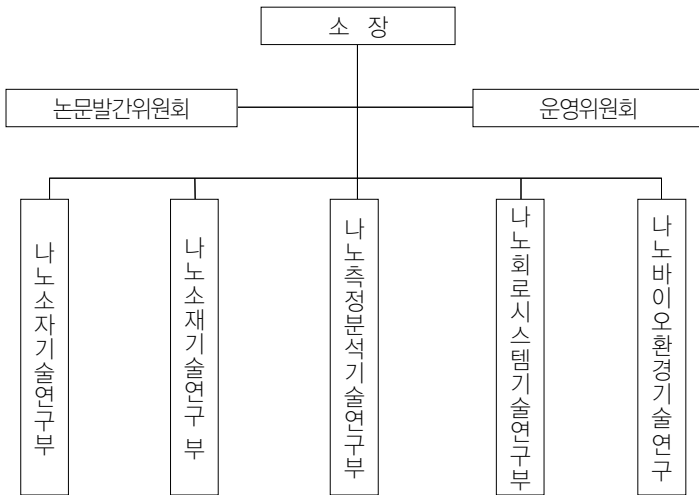

다. 연구소 핵심추진사업

교내 회원 상호간 연구업적 교류와 공동세미나, 심포지엄 등을 통해 NT 관련 연구를 진행하며 국가 나노 R&D 및 산학연구 프로젝트유치, 나노인력양성교육프로그램 기획, 나아가 나노관련 벤처창업을 유도한다.

- 1) 세부추진사업 내용
 - (1) 나노기술연구지원
 - 워크숍개최
 - 논문집발간
 - 연구과제 적극 참여
 - (2) 국가 나노 R&D 및 산학연구 프로젝트 유치
 - 과기부 국가 나노기술 R & D 유치 및 국가나노 Fab 적극 참여
 - 산자부 지역별 나노소자산업화 지원센터 유치

- 삼성전자, 하이닉스, LG 화학 및 중소 전자소재부품기업과의 나노 관련 산학프로젝트 유치
- (3) 나노인력양성교육프로그램
 - 대학원 나노기술협동과정, 학부 나노학과설립 추진 기획
 - 센터내 나노기술교육 프로그램 기획, 시행
- (4) 나노관련 벤처창업 유도
 - 충북도 지원으로 오창산업단지 및 오송보건의료과학산업단지외 연 계하여 IT, BT 및 ET 등의 핵심 나노기반기술분야 개발
 - 이들 기술들과의 접목을 통한 나노신기술벤처창업을 유도

라. 홈페이지 : <http://inst.re.kr>, E-mail : rinst@chungbuk.ac.kr

5) 산업응용수학연구소

가. 설립목적

정보화산업이 발달하면서 암호·정보이론, 통신이론, 금융이론, 수리바이오 빅데이터 분석 등이 필수적인 연구분야로 대두되고 있다. 사회가 발전하여 복잡도가 증가하면서 순수 과학, 응용과학 등 많은 분야의 이론이 더욱 복잡하고 다양화되면서 이러한 복잡하고 다양한 여러 현상을 순수이론을 바탕으로 설명하려는 연구가 전 세계적으로 활발히 수행되고 있다. 또한, 선진 여러 나라에서 차세대 컴퓨터와 통신망인 양자 컴퓨터, 양자통신의 개발을 위하여 전력을 다하고 있는 추세이다. 순수수학과 응용수학 분야에 연구의 경향과 환경이 국내외적으로 급변하여 산업에 직접 응용하고, 활용하여 신산업의 창출과 기존 산업의 발전에 직접 공헌해야 한다는 사회적 요구와 기대에 부합하여 “산업수학(industrial mathematics)” 이란 이름하에 수학의 새로운 활용분야의 창조가 시도되고 있다. 본 연구소는 이러한 학문의 흐름과 사회적 요구에 부합하는 순수이론의 개발과 실무 적용을 위한 응용이론을 개발하여 순수과학의 발전은 물론 응용과학과 산업의 발전에 기여하고 세계적인 연구능력을 갖춘 우수한 연구인력의 양성에 기여하고자 한다.

나. 연혁

2002.	09.	03	금융수학연구소 설립 (규칙 600호)
	09.	11	오원태교수 초대 소장 취임
2004.	09.	11	이석종교수 제2대 소장 취임
2006.	09.	11	윤재헌교수 제3대 소장 취임
2008.	09.	11	김영희교수 제4대 소장 취임
2010.	09.	11	이승온교수 제5대 소장 취임
2012.	09.	11	지운식교수 제6대 소장 취임
2013.	08.	19 ~ 23	제 8회 무한차원 해석학과 양자 확률론에 관한 직지 워크샵
2014.	08.	22 ~ 26	35th International Conference on Quantum Probability

- and Related Topics 개최
2015. 09. 11 지운식교수 제7대 소장 취임
2015. 06. 27 2015 한국전산응용수학회(KSCAM) 학술발표대회 개최
2015. 07. 29 ~ 31 The 10th Jikji Workshop on Infinite Dimensional Analysis and Quantum Probability 개최
2016. 03. 11 Mini workshop on noncommutative probability space and related topics 개최
2016. 06. 09 ~ 11 2016 충청수학회 정기총회 및 연구발표회 개최
2016. 09. 09 ~ 10 Special Week Concentrated on IDAQP 개최
2016. 11. 14 산업응용수학연구소로 명칭 변경
2017. 03. 01 이승온교수 제8대 소장 취임
2017. 09. 25 ~ 27 12th Jikji-Workshop on Infinite Dimensional Analysis and Quantum Probability 개최
2018. 03. 01 윤재현교수 제9대 소장 취임
2018. 06. 08 ~ 09 2018 충청수학회 학술대회 및 정기총회 개최

다. 조직

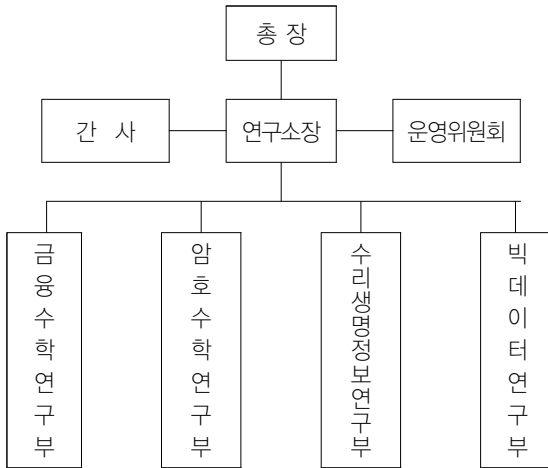

충북대학교 산업응용수학연구소 규정에 의하여 순수수학, 응용수학 및 산업수학의 발전을 도모하기 위한 각 분야의 연구와 이에 관련된 종합적인 연구를 관장하고 산업응용수학의 우수인력 양성을 체계적으로 지원하기 위하여 같이 운영위원회 및 4개의 연구부를 설치하고 있다.

- 연구소장 : 윤재현교수 (수학과)
- 금융수학연구부장 : 지운식교수(수학과)
- 암호수학연구부장 : 고두원교수 (수학과)
- 수리생명정보연구부장 : 권오상교수 (수학과)
- 빅데이터연구부장 : 김세정교수 (수학과)
- 운영위원회 : 소장 및 부장

라. 연구활동

1. 연구논문집 발간 및 연구소보 발간

연구소는 매년 1회 또는 2회 산업응용수학연구소 논문집을 발간하여 우수한 학술논문을 게재하고, 연구소보를 발간하여 연구와 인력양성의 활성화에 기여한다.

2. 국제학술회의 개최

매년 국내·외 저명 학자를 초청하여 국제학술회의 개최하여 관련 학문의 교류 및 연구의 활성화를 촉진한다.

3. 집중강연회 및 학술세미나 개최

산업응용수학분야에 관련된 최신 정보교환, 공동연구를 추진하기 위하여 국내외 관련 학자들을 초청하여 집중강연회 및 학술세미나를 수시로 개최함으로써 학제간 연구의 활성화와 연구 인력양성에 기여한다.

4. 동아리 활동 지원

연구소 각 부서에 부장을 지도교수로 하는 대학원생 및 학부학생들로 구성된 동아리를 조직하고 그 활동을 적극 지원함으로써 산업응용수학의 문제발굴은 물론 전문 인력양성에 기여한다.

5. 연구지원

산업체 위탁연구 및 위탁교육, 교육부와 미래창조과학부의 기초과학 및 산업응용수학 육성 연구과제와 대학연구과제의 수주를 위한 학제간 융합연구와 산업응용수학 관련 연구를 적극 지원한다.

마. 향후 사업계획

21세기 과학기술의 선진국을 지향하는 한국은 기초학문의 연구와 교육을 활성화하여 기초과학을 발전시켜야 한다는 것이 각계의 공통된 의견이다. 그 중에서도 가장 기초가 되는 수학의 발전이 자연과학, 사회과학은 물론 모든 응용과학에 발전의 밑거름이 되는 주지의 사실이다. 수학은 자연과학의 기반이 될 뿐만 아니라 경제학, 사회학, 공학, 미술, 음악과 같은 예체능계에 이르기 까지 다양하게 응용되어가는 현대의 사조에 발맞추어 산업응용수학연구소에서는 다음과 같은 향후 사업계획을 수립하여 본 연구소의 목표를 달성하고 국내 최초의 금융수학거점연

구소로 출발한 산업응용수학연구소는 순수수학, 응용수학 및 산업수학 전반의 발전에 크게 공헌하고자 한다.

- 국제적 수준의 산업응용수학관련 연구수행
- Postdoc 및 전임연구원 확보 및 석·박사 양성
- 산업응용수학 관련 학술회의 및 세미나의 정례화
- 국내외 관련 연구소 및 관련 학자들과 긴밀한 정보 교환 및 주도적인 공동 연구 활성화
- 산학협동을 추진하여 지역산업 발전에 기여

바. 홈페이지 : <http://web.chungbuk.ac.kr/~iiam/>

E-mail : rirmf@chungbuk.ac.kr

6) 천체물리연구소

가. 설립목적

천체물리연구소는 교육부와 한국과학재단이 공동으로 선발하는 리더연구자지원사업인 창의과제 선정을 바탕으로 천체물리 분야에 대한 전문적이고 종합적인 연구수행 및 이와 관련된 학술, 교육, 사업교류 등을 통해 해당지역과의 관계증진에 기여하고자 설립하였다. 연구소의 중점 수행사업인 외계행성에 대한 연구는 전문가들뿐만 아니라 일반인들에게도 중요한 관심의 대상이다. 따라서 본 연구소의 사업을 통해 이를 성과는 국민들에게 큰 관심을 불러일으킬 수 있을 것이다. 특히 과학 분야에 처음 노출되거나 입문하는 어린이와 청소년들에게 원대한 꿈을 가질 수 있게 할 것이다. 그리고 과학계뿐만 아니라 전 세계의 일반인들에게도 한국 과학기술 수준을 효과적으로 알릴 수 있는 절호의 기회가 될 것이다.

나. 연혁

2009. 7. 6 충북대학교 천체물리연구소 설립

2009. 8. 7 연구소장 한정호교수 취임

다. 조직

연구소에 외계행성연구센터, 행성자료분석센터, 지원사업부를 두고 있으며, 연구소 운영에 관한 중요사항을 심의하기 위해 운영위원회를 두고 있다.



라. 연구분야

- 천체물리 분야의 연구개발
- 천체물리 기술보급 및 연구인력 양성
- 외부기관의 위탁용역 연구
- 학술 정보 교환 및 학술자료 편찬
- 국내외 관련 연구기관과의 협력
- 그 밖에 연구소의 목적에 부합되는 사업

마. 홈페이지 : <http://astroph.chungbuk.ac.kr/~ifa/>

7) 줄기세포·재생의학연구소 (ISCRM)

가. 설립목적

줄기세포·재생의학 연구소는 수의학, 의학, 약학, 생명과학, 공학 등에서 줄기세포를 포함한 재생의료 연구를 통하여 미래 의료산업을 주도하고 건강증진 및 삶의 질 향상에 이바지하는데 그 설립 목적이 있으며, 배아줄기세포, 성체줄기세포 및 유도만능줄기세포 등의 다양한 만능세포주의 개발·응용 기반의 다학제간 융합연구 및 줄기세포·재생의학 연구기반 구축을 통한 중개·재생의학 연구의 활성화 및 인재를 양성하고자 함

나. 연혁

- | | |
|-------|---|
| 2011. | 한국-독일 줄기세포 재생의학 국제협력 교류 착수 |
| 2012. | 독일 BCRT-충북대-충북도-오송첨단의료산업진흥재단 공동연구협약 |
| 2012. | 한·독 줄기세포 재생의학 심포지엄 개최 |
| 2013. | 한·독 줄기세포 재생의학 국제공동연구소 설립, 초대 소장 故 장수익교수 |
| 2013. | 한·독 줄기세포 재생의학 워크샵 개최 |

- 2014. 제2대 소장 김응국교수
- 2015. 10. 제3대 소장 현상환교수
- 2015. 10. 15년도 1차 운영위원회 개최, '충북대학교 줄기세포 재생의학 연구소' 로 명칭변경 및 조직확대: 독일, 미국, 프랑스, 중국 및 일본 등 다수 국가와의 국제공동 확대를 위한 개편
- 2015. 10. 한국연구재단지원 해외우수신진연구자 지원과제 신청 및 선정
일본 도쿠대학 박사학위자 소경하박사 채용
- 2015. 11. 충북도 중대형 과제 "실용화중심 재생의학 연구센터" 신청
- 2015. 11. 연구소 현판식 및 세미나 개최
- 2016. 1. 브레인웨이브와 공동 심포지엄 개최
- 2016. 2. 대한민국 국회 헌정회 정책연구위원회 공동 세미나 개최
"한중 줄기세포와 재생의학 연구개발 방향"
- 2016. 6. 한국과학기술단체총연합회와 공동 춘계 심포지엄 개최
"최신의 재생의학분야 연구동향 및 연구기법"
- 2016. 11. 과학기술포럼-생명과학포럼 "인간의 건강과 환경" 한국과학기술총연합회 공동 개최
- 2017. 11. 성봉수의학술제 공동주최(충북대학교 수의과대학, 동물의학연구소, 동물의료센터)
- 2018. 5. 춘계 심포지엄 개최 "흑색종 질환모델 중대동물 개발"
- 2018. 11. 성봉수의학술제 개최

다. 조직 및 기능

- 연구소의 효율적인 운영을 위해 연구, 조직운영, 재정의 측면으로 구분하여 연구소 운영계획을 수립

1. 연구

본 연구소는 대학의 부설기관으로서 독립적 연구 공간을 확보하고, 전문 전임교원을 임용함으로써 연구와 교육의 효율성과 경쟁력을 높임

연구소내 효율적인 사업추진을 위하여 다음 각 호의 부서를 두며 각 부서의 업무는 다음과 같음

- 학술연구부: 유도만능줄기세포, 배아줄기세포, 성체줄기세포 관련 기초 확립 및 분화 연구, 관련 재생의학 연구, 차세대시퀀싱기법 활용연구, 난치성 질환 환자 맞춤형 유도만능줄기세포주 확립연구, 만능세포 활용 플랫폼 구축, 중대동물 질환모델 개발, 관련 중개의학 및 다학제간 산학연 융복합 연구 등에 관한 사항
- 기획총괄부: 연구소 전반의 연구사업 기획 및 관리, 연구 결과의 국내외 홍보, 기타 연구소 운영에 관한 사항
- 국제협력부: 국제 공동 연구 및 국제 교류협력에 관한 사항

2. 조직 운영

- ① 운영위원회: 운영위원회는 소장을 위원장으로 하고, 위원회에서는 연구소 운영에 필요한 규정, 예산, 구성원 조정 등, 연구소의 전반적인 운영 담당
 - 1) 연구소 사업계획 수립 및 평가
 - 2) 연구소 예산 및 결산
 - 3) 연구소 사업추진에 관한 제규정의 제정 및 개폐
 - 4) 전임연구원 탐색 및 임용에 대한 심의
 - 5) 연구인력/연구시설공간/실험실습기자재의 구입 및 활용에 관한 사항
 - 6) 기타 연구소 운영에 관한 사항
- ② 평가위원회: 내, 외부 인사로 구성, 매년 연구소의 연구 및 교육의 국내외 경쟁력 평가하며, 연구소 참여 교수가 발표한 국제적인 연구업적을 대외적으로 홍보
 - 1) 사업의 발전을 위한 연차평가
 - 2) 중간평가 및 종합평가 실시
 - 3) 사업의 발전방안 제시
- ③ 자문위원회: 자문위원회는 줄기세포, 재생의학, 중개의학 및 융복합 산학연 전문분야 관련 교내외 인사 10인 이내로 구성하며 다음 각 호의 사항에 관한 연구소장의 자문에 대응함. 자문단은 또한, 교육, 연구, 산학협력 등 전반적인 운영의 계획 심의 등에 관한 자문을 담당
 - 1) 사업방향의 조언
 - 2) 산학연관 협조 체제의 유지
 - 3) 기타 연구사업에 필요한 사항

3. 재정

- 연구소의 재정은 연구비와 국가 또는 보조단체의 연구보조금 및 기타 수입금으로 총당함

라. 목표 및 비전

목표 : ISCRM's Core Goal 2029

국내외 줄기세포 및 중개·재생의학 관련 다학제간 융복합 공동연구 확대
세포치료 및 중개의학분야 응용성을 확대한 비즈니스 모델 발굴
줄기세포 응용 플랫폼 구축 및 실용화 선도를 통한 재정자립형 연구소

비전: ISCRM's Core Vision 2029

국제과학비즈니스 벨트 글로벌 선도 산학연 연구소

마. 단기 발전목표 (2017~2022)

기초연구

종양유형별 차세대시퀀싱(NGS) 기반 유전체 분석 및 주요유전자 발굴

모계유래 희귀성 질환별 NGS 기반 유전체 분석 및 주요 유전자 발굴
난치성질환 환자 유래 만능세포주 개발 및 실용화 연구
줄기세포의 초기발달 및 리프로그래밍 기전 규명

응용연구

각종 종양, 대사성 질환 및 유전학적 난치성 질환 등을 포함한 관련분야 융복합 공동연구 및 중개연구 연계 시스템 구축
유전자 편집기술 및 체세포핵이식 기술을 활용한 중대동물 질환모델 생산 효율 개선 연구
중개·재생의학분야 적용을 위한 중대동물 질환모델 생산기지 구축
배아줄기세포, 유도만능줄기세포 관련 원천기술 개발
종양오가노이드 및 장기칩 응용 기술 실용화

다학제간 융합 및 산학연계

개별 기초·응용연구결과에 대한 다학제간 융복합 공동연구 연계 시스템 구축
생체적합성에 부합하는 인공 생체 이식재료 및 의료기기 개발

국내외 전문가 협의체

국내외 줄기세포 및 재생의학 분야 전문가 네트워크 구축
ISCRM 전문가위원, 공동연구원 및 자문위원으로 위촉

행재정 분야

연구소 조직 재정비를 통한 중부권 핵심 연구소로 발돋움
인적구성: 신입전임교원 2인, 박사후연구원 2인, 행정직원 1인
해외우수신진연구자 지원사업을 통한 박사후연구원 채용 예정
재정지원: 연구소 소속 공동연구원의 연구과제 수주를 통한 간접비로 총당

바. 중장기 발전목표 (2017~2029)

기초연구

줄기세포를 이용한 종양유형별 플랫폼 구축
줄기세포를 이용한 모계유래 희귀성 질환별 플랫폼 구축
난치성질환 환자 유래 만능세포주 확보 및 특허 보유: 국내외 세포주 판매
3D 응용 기술 접목을 통한 만능줄기세포 실용화 사업 발굴

응용연구

중개·재생의학분야 적용을 위한 중대동물 질환모델 생산기지 구축을 통한 난치성 질환 모델 생산 및 특허 보유

다학제간 융합 및 산학연계

개별 기초·응용연구결과에 대한 다학제간 융복합 공동연구 플랫폼 구축을 통한 산업화

생체재료 생산 및 생체친화형 의료기기 개발을 위한 기술도출 및 상용화

국내외 전문가 협의체

국내외 줄기세포 및 재생의학 분야 전문가 네트워크 구축
ISCRM 전문가위원, 공동연구원 및 자문위원으로 위촉

행정정 분야

수익사업을 통한 재정자립형 연구소 구축 및 국제 실용화 선도 연구소
인적구성: 신입전임교원 4인, 박사후연구원 4인, 행정직원 2인
해외우수신진연구자 지원사업을 통한 박사후연구원 채용 예정
재정지원: 연구소내 연구내용별 국가연구과제 수주를 통한 간접비로 충당

연구소 core 시스템 구축을 통한 바이오랩 연구지원·협력 사업
수익사업을 통한 관련 실험실 연구비 지원 및 협력
교내 우수 석박사과정생 장학금 지원사업

사. 국내외 전문가 협의체 구성

해외

Berlin-Brandenburg Center for Regenerative Therapies (BCRT), Charite University
Medicine Berlin (MOU 체결)
미국 존홉킨스대학 신경줄기세포분화 연구소 (MOU 체결)

국내

고려대 중앙줄기세포 연구실 (19년도말 MOU 체결 추진)
동국대 만능줄기세포 연구실 (19년도말 MOU 체결 추진)
성원메디컬 의료기기 총복산업체 공동연구 수행
크로넥스 총복산업체 공동연구 수행
터보소프트 총복산업체 공동연구 수행

8) 생태환경독성연구소

가. 설립 목적

생태환경독성 연구소는 자연계 생태 환경 내 다양한 형태로 존재하는 독성유해물질의 체계적인 모니터링, 환경독성 및 보건위해성 평가, 검출·진단시스템 및 대응제제 개발연구 수행을 통해 녹색 환경기술 산업 증진 및 지속가능한 생태환경 기술개발에 그 설립 목적이 있다.

나. 연혁

2014. 4. 생태환경독성연구소 설립, 초대 연구소장 김양훈 교수 취임

다. 연구소의 조직 및 업무

생태환경독성연구소는 효율적인 사업추진을 위해 3개의 연구부(학술연구부, 기획총괄부, 국제협력부)와 연구소 운영에 관한 중요사항을 심의하기 위한 운영위원회를 두고 있다.

- 1) 학술연구부 : 생태환경독성 연구의 ‘환경 독성유해물질의 체계적인 모니터링’, ‘환경독성 및 보건위해성 평가’, ‘검출·진단시스템 및 대응제제 개발연구’, ‘생태환경 관리 통합 컨텐츠 기술 개발’, ‘심포지움 전문가 초청 세미나 개최 및 연구용역관리 등에 관한 사항
- 2) 기획총괄부 : 연구소 전반의 연구사업 기획 및 관리, 연구 결과의 국내외 홍보, 기타 연구소 운영에 관한 사항
- 3) 국제협력부 : 국제 공동 연구 및 국제 교류협력에 관한 사항
- 4) 운영위원회 : 운영위원회는 센터장을 위원장으로 하고, 위원회에서는 사업단 운영에 필요한 규정, 예산, 사업단 구성원 조정 등, 사업단의 전반적인 운영을 담당
- 5) 평가위원회 : 내, 외부 인사로 구성, 매년 연구센터의 연구 및 교육의 국내외 경쟁력 평가하며, 연구센터 참여 교수가 발표한 국제적인 연구업적을 대외적으로 홍보
- 6) 자문위원회 : 자문위원회는 가축 중독증 관련 미생물학, 환경공학, 수의학, 생화학, 생물학 저명인사 5인 이내로 구성하며 교육, 연구, 산학협력 등 전반적인 운영의 계획 심의 등에 관한 자문을 담당



라. 향후 연구활동 및 사업계획

- 1) 환경 독성유해물질의 체계적인 모니터링
 - 환경유해물질의 모니터링 및 통합진단 치료 시스템 개발 연구
 - 화학물질, 중금속 및 생물독소에 의한 질병 유발 감지 체계 구축
- 2) 환경독성 및 보건위해성 평가
 - 환경에 따른 환경성 질병 관리 기술 제시
 - 환경성 질병별 피해양상 및 환경/인체/ 독성 분석
- 3) 검출·진단시스템 및 대응제제 개발연구
 - 사전 예방을 위한 가축 피해 유발물질의 중화제제 및 치료제제 개발
 - 독성 및 질환 발생 사전 예측 관리, 사전 예방 시스템 개발
- 4) 생태환경 관리 통합 컨텐츠 기술 개발
 - 연구개발 기술의 Field 분석을 통한 실용화 연구
 - 환경성 질환의 조기 대응을 위한 사전 예방법 교육, 현장 지도
 - 연구결과 기반 데이터베이스 구축 연구
- 5) 심포지움 전문가 초청 세미나 개최 및 기타 연구소와 관련된 사업

4. 보건의료과학연구원

1) 약품자원개발연구소

가. 설립목적

약품자원개발연구소는 약품자원을 조사 연구하여 새로운 의약품 개발 창제하기 위한 기본적 연구와 제약기술 발전 및 산학 협동에 이바지 하고자 1969년 12월 1일에 설립하여 현재에 이르고 있으며, 제반시설과 우수한 인적자원을 활용하여 다양한 천연 및 합성화학 물로부터 각종 약품자원 및 신제형 개발을 위한 지속적인 연구를 수행 중이다.

나. 연 혁

- 1969. 12. 충북대학교 약품자원개발연구소 신설, 초대 연구소장 박정섭 교수 취임
- 1979. 5. 충북대학교 약학대학 부설 약품자원개발 연구소 규정 제정
- 1986. 12. 약학논문집 제1권 발행
- 1991. 10. 제1회 신약개발심포지움 개최
- 1992. 9. 법정화에 따른 연구소 규정 개정
- 1998. 11. 신약개발국제심포지움(일본 동북대)
- 1999. 11. 학술진흥재단 중점지원 연구소 선정
- 2001. 3. 제18대 연구소장 한건 교수 취임
- 2002. 1. 제19대 연구소장 오기완 교수 취임
- 2002. 11. 제12회 신약개발심포지움 개최
- 2003. 11. 제13회 신약개발심포지움 개최
- 2004. 1. 제20대 연구소장 윤여표 교수 취임
- 2006. 1. 제21대 연구소장 이명구 교수 취임
- 2006. 9. 약대50주년기념 국내심포지움 개최 (국내연사 7인)
- 2006. 12. 연구소 약학논문집 제21권 발행 및 전자 출판
- 2006. 12. 연구소 소식지-2006 전자 출판
- 2007. 5. 고려인삼학회 공동 주관 (국내연사 21인, 국외연사 1인)
- 2007. 11. 신약개발 국제심포지움 개최 (국내연사 4인, 국외연사 3인)
- 2007. 12. 연구소 약학논문집 제22권 발행 및 전자 출판
- 2007. 12. 연구소 소식지-2007 전자 출판
- 2008. 1. 제22대 연구소장 김영수 교수 취임
- 2008. 4. 한국응용약물학회 공동 주관 (국내연사 21인)
- 2008. 6. 신약개발 국제심포지움 개최 (국내연사 6인, 국외연사 4인)
- 2008. 10. 3주기 부속연구시설 평가자료 제출
- 2008. 12. 신약개발 2nd 국제심포지움 (국내연사 7인, 국외연사 3인)
- 2008. 12. 연구소 약학논문집 제23권 발행 및 전자 출판

- 2009. 12. 신약개발 국제심포지움 (국내연사 3인, 국외연사 7인)
- 2009. 12. 연구소 약학논문집 24권 발행 및 전자 출판
- 2010. 1. 제23대 연구소장 이용문 교수 취임
- 2010. 4. 수지상세포 심포지움 공동 주관(국내연사 10인)
- 2010. 4. 한국응용약물학회 춘계학술대회 공동 주관(국내연사 20인)
- 2010. 11. 신약개발 국제심포지움 개최(국내연사 3인, 국외연사 7인)
- 2011. 11. 한국응용약물학회 춘계학술대회 공동개최(국내연사 15인, 국외연사 10인)
- 2011. 11. 신약개발 국제심포지움 개최(국내연사 6인, 국외연사 4인)
- 2011. 12. 1월~12월 정기세미나 개최(국내연사 29인, 국외연사 1인)
- 2012. 1. 제 24대 연구소장 정연복 교수 취임
- 2012. 10. 한국응용약물학회 추계학술대회 공동개최(국내연사 16인, 국외연사 10인)
- 2012. 12. 1~12월 정기세미나 개최(10회, 국내연사 14인, 국외연사2인)
- 2012. 12. 연구소 약학논문집 27권 발행 및 전자출판
- 2013. 12. 1~12월 정기세미나 개최(10회, 국내연사9인, 국외연사 2인)
- 2013. 12. 신약개발 국제심포지움 개최 (국내연사 7인, 국외연사 5인)
- 2013. 12. 연구소 약학논문집 28권 발행 및 전자출판
- 2014. 1. 제25대 연구소장 이종길 교수 취임
- 2014. 12. 1월~12월 정기세미나 및 여름학기 세미나 개최(9회, 국내연사 17인, 국외연사 2인)
- 2014. 12. 아시안 네트워크 구축 (아시아권 6개 대학과 학술협력체결)
- 2014. 12. 아시안 네트워크 구축 심포지움 개최 (국내연사 11인, 국외연사 6인)
- 2014. 12. 연구소 약학논문집 29권 발행 및 전자출판
- 2015. 6. 신약개발 국내 심포지움(2015 SYMPOSIUM ON DRUG DISCOVERY) 개최 (국내연사 7인)
- 2015. 12. 1월~12월 정기세미나 개최(14회, 국내연사 27인)
- 2015. 12. 연구소 약학논문집 50권 발행 및 전자출판
- 2016. 3. 제26대 연구소장 이희순 교수 취임

다. 조 직

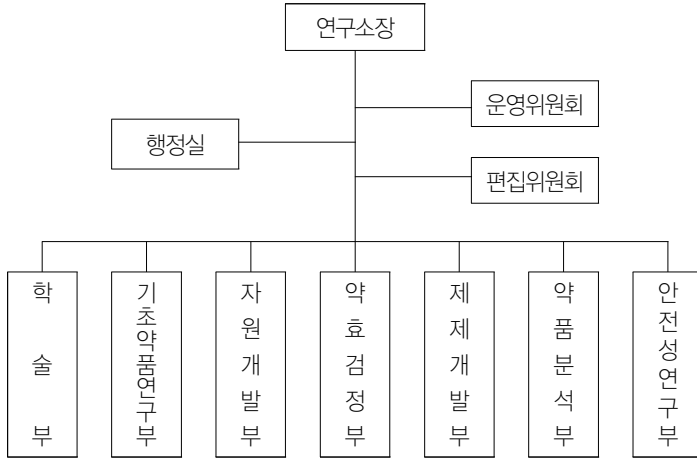

- 운영위원회 : 연구소의 운영 전반에 관한 사항 결정
- 편집위원회 : 약학논문집 및 연구소보 발간
- 행정실 : 서무, 보안, 회계에 관한 업무
- 학술부 : 학술행사 및 세미나 관련 업무
- 기초약품연구부 : 물리, 화학, 생화학 및 면역학 등 생명약학의 기초연구 담당
- 자원개발부 : 천연 또는 합성물질에서 약품자원의 개발에 관한 연구 담당
- 약효검정부 : 약품자원의 약효 및 작용기전에 관한 연구 담당
- 제제개발부 : 새로운 제제의 개발 및 품질관리에 관한 연구 담당
- 약품분석부 : 약품자원의 분석화학적 연구 담당
- 안전성연구부 : 약품자원의 안전성에 관한 연구 담당

라. 기능 및 연구활동

1) 기능 및 역할

약품자원개발연구소는 1969년 약학대학 부설연구소로서 발족한 이래, 비전임 연구원들의 활발한 연구 활동에 힘입어 법정연구소의 위치를 확보하였고, 1998년 대학본부의 방침에 의하여 본부직속의 충북대학교 부설 약품자원개발연구소로 격상되어 현재에 이르고 있다.

약품자원개발연구소는 1999년 학술진흥재단이 지정한 중점지원연구소로 선정되어 5년여 동안 획기적인 연구비 지원을 받았으며, 현재도 중부권에서는 약학 분야를 선도하는 연구소로서 학술활동 및 연구 활동의 국제화에 견인차 역할을 담당하고 있다.

총북은 오송 생명과학단지 및 오창 첨단과학단지가 조성되어 이들 단지를 중심으로 중부권이 차세대 성장동력 산업의 메카로 부상할 것으로 기대하고 있다. 이들 단지에는 정부 산하기관, 연구소, 산업체가 유치됨에 따라 수만명의 전문인력 고용창출이 기대되는 가운

데, 이중 제약관련 산업에 필요한 고급인력의 수요도 크게 증가할 것으로 예측되고 있다.

2) 연구활동

물질특허의 도입이래 한국에서 지출되는 의약품에 대한 로열티는 해마다 막대한 증가를 계속해오고 있다. 세계시장을 석권하고 있는 거대품목의 의약품 매출실적을 고려할때 신의약 개발이 고부가가치 산업임은 자명하다. 한국 또한 신의약 개발의 중요성을 인식하고 한국과학재단이나 한국학술진흥재단, 보건복지부에서 지원하는 신약개발연구사업이 꾸준히 증가하고 있다. 일반적인 통계로 신의약 한품목을 시장에 내놓는데 10,000개 정도의 신물질을 합성해야 하며 개발비용으로 800억원이 소요한다고 알려져 있다. 최근 컴퓨터 기술의 급격한 발달과 생화학적연구의 발달은 이러한 연구비용의 감소에 대한 가능성을 제시하고 있다. 본 연구소의 구성조직 및 구성원의 면모를 볼 때 다양한 신약을 내놓고 있는 세계유수기업에 못지않은 자질을 갖추고 있고, 또한 신약 개발의 각 단계에 필수적인 다양한 전공의 연구원들이 확보 되어 있어 각 연구팀간의 공동연구를 통해 신의약 개발을 추진할 수 있는 이상적인 조직을 갖추고 있다. 막대한 비용과 기간이 소요되는 분야의 본 연구소는 신의약개발의 경제성 및 효율성을 고려하여 다음과 같은 중점연구분야를 설정하여 그 목적달성에 박차를 가하고 있다.

2) 평생체육연구소

가. 설립목적

본 연구소는 운동(신체활동)이 인간의 질적인 생활에 기여하는 바를 체계적으로 연구하고, 또한 생활체육, 엘리트 체육, 보건복지 체육, 그리고 체육정책 및 경영에 관계된 모든 내용을 연구하여 학문교류 및 지역사회 봉사에 그 목적을 둔다.

나. 연혁

- 1984.11.27 충북대학교 부설 평생체육연구소 설립
- 1984.11.27 초대 소장 이규문 교수
- 1985. 3. 7 미국 Dr. David L. Costill과 Dr. Park, Seung-Jae 초청강연회 개최
- 1987. 1. 1 제2대 소장 정승용 교수
- 1987. 1. 6 충북 원로 체육인과의 대화 개최
- 1988. 5. 1 제3대 소장 최중수 교수
- 1989.11. 2 일본 筑波대학 成田 十次郎 박사 초청 강연회 개최
- 1990. 9. 1 제4대 소장 이규문 교수
- 1990.10. 1 제5대 소장 이종각 교수
- 1992. 4. 8 일본 하타노 유교 박사 초청 강연회 개최
- 1992. 5.26 일본 야부노 유조 박사 초청 강연회 개최
- 1993. 3. 1 제6대 소장 이영희 교수

- 1994. 9. 1 제7대 소장 조경옥 교수
- 1994.12.27 중국 임혁우 교수 초청 강연회 개최
- 1995. 5. 3 제8대 소장 김현준 교수
- 1995.10. 9 미국 Dr. John L. Ivy 초청 강연회 개최
- 1995.11.25 한국스포츠 교육학회 학술세미나 개최
- 1996. 5.20 미국 Dr. Charles Craven 초청 강연회 개최
- 1996.12.27 제9대 소장 이규문 교수
- 1997. 5.20 중국 연변대학교 체육과 교수 윤학주 교수 초청 강연회 개최
- 1998. 6. 3 미국 Ball State University의 Dr. Park, S. Jae 초청강연회 개최
- 1998.10.12 한국체육대학교 성동진 교수 초청강연회
- 1999. 3. 1 제10대 소장 이규문 교수
- 1999. 4. 2 자연과학대학 설립 20주년 기념 평생체육연구소 심포지움 개최
- 1999.10.29 한국운동영양학회 제7회 추계학술대회 개최
- 2000.12.14 평생체육연구소 학술세미나 개최
- 2001. 3. 1 제11대 소장 이규문 교수
- 2002.10.21 5개국 초청 국제 학술대회 개최
- 2003. 3. 1 제12대 소장 이규문 교수
- 2004. 2. 7 한국운동과학회 동계 학술대회
- 2004. 9. 1 제13대 소장 장봉우 교수
- 2004.10. 6 제 85회 전국체육대회 기념 제 42회 한국체육학회 학술발표회 개최
- 2005. 2.23 강신복 한국체육회장, 이종각 한국체육과학연구원장 초청강연회 개최
- 2005. 5. 9 제 25회 전국장애인체육대회 기념 학술세미나 개최
- 2005. 8.29 미국 샌프란시스코 대학 Karen L. Francis 초청강연회 개최
- 2005.12. 7 박경국 충북체육회사무차장 박재호 국민체육진흥공단이사장 초청강연회 개최
- 2006. 5. 1 제14대 소장 김현준 교수
- 2006. 6. 9 제12회 한국체육교육학회 학술발표대회 개최
- 2007. 4~12 충북체육 중장기 발전 계획(충청북도 연구용역) 수행
- 2007. 5~ 7 2007 실버 건강운동프로그램(충덕보건소 연구용역) 수행
- 2007. 8.25 체육학과 50주년 기념 국제학술 심포지움 개최
- 2008. 5. 1 제15대 소장 장봉우 교수
- 2008. 9. 4 일본 간사이 대학 Kuroda Isamu, Moristu chihiro, 충북대학교 의과대학 이무섭 교수 초청강연회 개최
- 2009. 2.19 한국스포츠 심리학회 동계학술대회 개최
- 2009.11.17 체육인재육성재단 임변장 이사장 초청강연회 개최
- 2009.11.18 춘천 2010 월드 레저 총회 사무간사 초청강연회 개최
- 2009.4~12 체육인재육성재단 지역강세종목(충청북도 인라인롤러)사업 수행
- 2010. 5. 1 제16대 소장 변재경 교수
- 2010.5~12 체육인재육성재단 지역강세종목(충청북도 인라인롤러)사업 수행
- 2010. 5.20 체육인재육성재단 정동구 이사장 초청강연회 개최

- 2010.11.26 한국 운동생리학회 국제학술대회 (Aging&Exercise : Brain&myokin) 개최
- 2010.11.27 한국 스포츠교육학화한국운동생리학회 추계 공동학술대회 개최
- 2010.12.28 인라인롤러 경기력 향상을 위한 세미나 및 체육인재 육성재단 인재양성 사업 종합평가회 개최
- 2011. 2.26 2011 대한롤러경기연맹 지도자 강습회 개최
- 2011.4~12 체육인재육성재단 지역강세종목(충청북도 인라인롤러)사업 수행
- 2011.4~12 체육인재육성재단 체육영재육성사업 수행(체육영재센터)
- 2012.4~12 체육인재육성재단 체육영재육성사업 수행(체육영재센터)
- 2012. 5. 1 제17대 소장 변재경 교수
- 2012. 9. 6 제23회 한국체육교육학회 하계학술발표대회 개최
- 2013.4~12 체육인재육성재단 체육영재육성사업 수행(체육영재센터)
- 2014. 5. 1 제18대 소장 최종환 교수
- 2014.4~12 체육인재육성재단 체육영재육성사업 수행(체육영재센터)
- 2014.11.21 2014년 충북체육포럼 · 충북대학교 평생체육연구소 초청강연회 주최
- 2014.12.16 2014년 충북대학교 평생체육연구소 초청강연회 주최(체육인교 인식)
- 2015. 4~12 체육인재육성재단 체육영재육성사업 수행(체육영재센터)
- 2016. 5. 1 제19대 소장 변재경 교수
- 2018. 6.29 2018년 한국체육사학회 하계학술대회 주최
- 2018.11.15 제4회 WMC 국제무예학술대회 공동 주관

나. 조직 및 기능

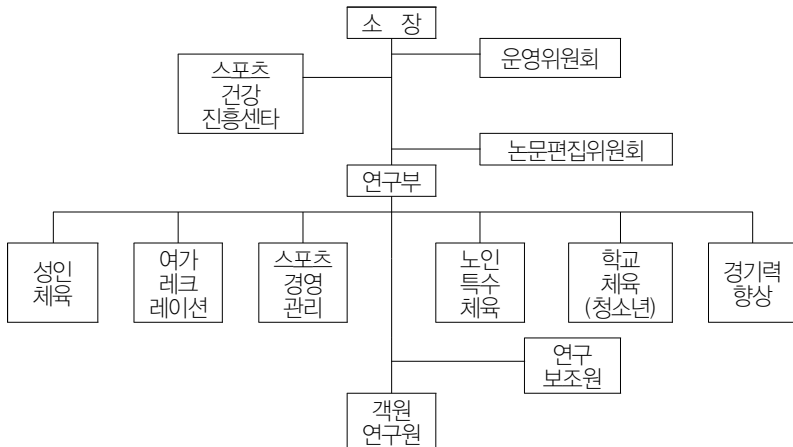

- 1) 연구소에 성인체육 연구소, 여가 및 레크레이션 연구부, 학교체육 연구부, 노인 및 특수체육연구부, 경기력향상 연구부 및 스포츠 관리경영 연구부를 둔다.
- 2) 연구소 각 부에 부장을 두며, 소장이 임명한다.

3) 각 부는 다음 각호의 사항을 분장한다.

- 성인체육 연구부는 세대별 신체적성 프로그램, 체력진단 및 운동처방, 기타 지역사회
의 성인체육에 관한 사항을 포함한다.
- 여가 및 레크레이션 연구부는 여가선용을 위한 학교, 직장, 사회의 레크레이션 프로
그램이 개발 연구에 관한 사항을 포함한다.
- 학교체육 연구부는 학교체육의 과정별 과학적 지도 방법과 향상을 위한 운동방법의
연구에 관한 사항을 포함한다.
- 노인 및 특수체육 연구부는 노인과 장애인들을 위한 체력진단 및 적절한 운동프로그
램의 개발과 응용에 관한 사항을 포함한다.
- 경기력 향상 연구부는 경기력 향상 방법의 연구에 관한 사항을 포함한다.
- 스포츠 관리경영 연구부는 전반적인 스포츠 관리 경영과 마케팅에 관한 연구사항을 포함한다.

다. 연구활동

본 연구소에서는 학술발표회 및 국내외 유명 학자를 초빙하여 초청강연회를 매년 개최하고 있다. 현재, 국내외 체육에 관한 제반 연구는 타대학 연구기관과 타학과 연구소, 그리고 각계 학술학회와 학문교류를 통하여 명실공히 질적 양적으로 자부할 수 있는 큰 연구로 추진되고 있다. 이외에도, 성인의 체력진단 및 운동처방 프로그램 개발과 그 응용, 노인 및 장애인을 위한 스포츠교실 운영, 각종 스포츠프로그램 개발, 스포츠기구 개발활동 등을 추진하고 있다.

라. 홈페이지 : <http://sports.cheongju.co.kr>

3) 의학연구소

가. 설립목적

의학연구소는 자체적인 의학 관련 연구를 수행하고 충북대학교 의과대학의 연구 활동을 지원하며 교내·외의 다른 대학, 기업체, 연구소 등 외부 기관과의 활발한 협력과 교류를 통해 궁극적으로 국내 의학 발전에 기여하는 것을 그 설립 목적으로 하며 그 기본방향은 다음과 같다.

- 1) 의학 및 의학교육의 발전을 위한 연구개발
- 2) 의학관련 기술의 보급 및 고급 연구인력의 양성
- 3) 국민보건 향상을 위한 관련 정책의 개발 및 건의
- 4) 학술정보의 교환 및 학술자료의 편찬
- 5) 외부기관의 위탁용역 연구
- 6) 국내 외 관련 연구기관과의 협력
- 7) 기타 연구소 사업과 관련된 사업

나. 연혁

- 1992. 7. 23. 충북대학교 의과대학 부설 산업의학연구소로 설립(충북대학교 규칙 제313호) 초대연구소장 김경식 교수 취임
- 1994. 11. 15. 충북대학교 의과대학 부속 의학연구소로 확대 개편(충북대학교 규칙 제364호) 제2대 연구소장 안재호 교수 취임
- 1996. 8. 1. 제 3대 연구소장 김학순 교수 취임
- 1997. 3. 1. 충북대학교 '부설연구소 정비안' 에 따라 충북대학교 의학연구소로 체제 개편 (충북대학교 규칙 제444호)
- 1997. 4. 1. 새로운 의학연구소 규정 제정, 공포 및 연구비 관리 규정 신설
- 1998. 9. 1. 제4대 연구소장 김학순 교수 취임
- 2000. 9. 1. 제5대 연구소장 안희열 교수 취임
- 2002. 9. 1. 제6대 연구소장 엄기선 교수 취임
- 2004. 9. 1. 제7대 연구소장 이상진 교수 취임
- 2005. 11. 7. 제8대 연구소장 김응국 교수 취임
- 2007. 8. 1. 제9대 연구소장 조명찬 교수 취임
- 2009. 8. 1. 제10대 연구소장 김 현 교수 취임
- 2011. 8. 1. 제11대 연구소장 윤세진 교수 취임
- 2013. 8. 1. 제12대 연구소장 김형규 교수 취임
- 2016. 8. 1. 제13대 연구소장 이용희 교수 취임
- 2018. 8. 1. 제14대 연구소장 김용대 교수 취임

다. 조직 및 기능

운영위원회 : 의학연구소 운영에 관한 중요사항을 심의

- 1) 기초의학연구부 : 기초의학 분야의 연구개발과 기술보급 및 연구인력 양성에 관한 업무
- 2) 임상의학연구부 : 임상의학 분야의 연구개발과 기술보급 및 연구인력 양성에 관한 업무
- 3) 종합학술연구부 : 기초 및 임상의학 분야를 통한 종합적인 연구 및 학술활동에 관한 업무
- 4) 학술자료편집부 : 학술정보의 교환 및 학술자료의 편찬에 관한 업무
- 5) 지원 관리 부 : 용역연구의 관리, 외부 연구기관과의 협력지원 및 기타 연구소 운용에 관한 관리 업무

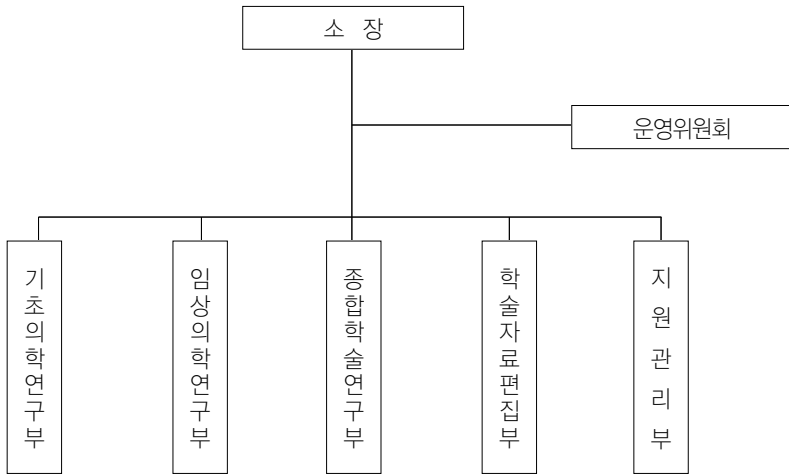

라. 연구소 주요 활동

- 1) 국내·외 저명학자 초청 학술세미나를 매년 10회 이상 개최
- 2) 종합학술연구부 산하 각 연구실 주관의 연구 그룹 학술 활동을 지원
- 3) 개신의학 학술대회를 매년 1회 개최하여 연구성적을 발표
- 4) 연구소 논문집인 충북의대 학술지를 매년 2회 발간
- 5) 연구소 소식지를 매년 2회 발간하면서 연구원들의 연구성적을 정리 홍보
- 6) 연구활동에 도움이 되는 여러 자료를 확보하여 연구원들에게 제공
- 7) 의학연구소 홈페이지를 통하여 연구활동을 지원하고 연구정보를 수시로 제공
- 8) 기타 연구원들의 연구활동을 지원하며 애로사항을 해결

마. 홈페이지 : <http://inst.cbnu.ac.kr/>

4) 동물의학연구소

가. 설립목적

동물의학연구소는 수의학, 의학, 약학, 비교생물학 및 발생공학 등의 생명과학과 관련된 분야 뿐만 아니라 생태계의 구성원인 사람과 동물의 건강을 지키기 위한 환경 감시체계에 관한 연구 및 의약품과 농약, 동물용 식품 등의 안전성평가, 새로운 질환 모델 동물의 개발 및 인수공통전염병 등에 관한 연구를 수행함으로써 인류 복지 및 건강증진에 이바지하는데 그 설립목적이 있다.

나. 연혁

- 1993. 11. 16. 충북대학교 농과대학부설 동물의학연구소 설치(충북대학교 규칙 제 344호) 지차호 교수 연구소장 직무대리 취임
- 1994. 03. 01. 수의과대학 신설에 따른 수의과대학부설 동물의학연구소로 소속 변경 지차호 교수 제 1대 연구소장 취임
- 1996. 01. 01. 제 2대 동물의학연구소장으로 이완규 교수 취임
11. 10. 충북대학교 동물의학연구소로 소속 변경(충북대학교 규칙 445호)
- 1998. 03. 01. 제 3대 동물의학연구소장으로 허강준 교수 취임
- 2000. 03. 01. 제 4대 동물의학연구소 소장으로 정익배 교수 취임
- 2002. 03. 01. 제 5대 동물의학연구소 소장으로 성연희 교수 취임
- 2003. 03. 01. 제 6대 동물의학연구소 소장으로 남상윤 교수 취임
- 2005. 03. 01. 제 7대 동물의학연구소 소장으로 남상윤 교수 재임
- 2005. 12. 01. 교육인적자원부 지정 중점연구소로 선정: 9년간 약 65억원 지원
- 2007. 03. 01. 제 8대 동물의학연구소 소장으로 남상윤 교수 재임
- 2009. 03. 01. 제 9대 동물의학연구소 소장으로 남상윤 교수 재임
- 2011. 03. 01. 제10대 동물의학연구소 소장으로 남상윤 교수 재임
- 2012. 01. 03. 동물의학연구소지(Journal of Biomedical Research) 한국연구재단 등재후보지로 선정
- 2014. 09. 01. 제 11대 동물의학연구소 소장으로 최경철 교수 취임
- 2015. 05. 01. 한국연구재단 이공분야 성과확산형 대학중점연구소지원사업 후속과제 선정 : 2년간 약 4억4천만원 지원
07. 03. 동물의학연구소지(Journal of Biomedical Research) 한국연구재단 등재학술지로 선정
- 2016. 09. 01. 제 12대 동물의학연구소 소장으로 최경철 교수 재임
- 2018. 03. 01. 제 13대 동물의학연구소 소장으로 현상환 교수 취임
10. 15. 동물의학연구소지(Journal of Biomedical Research) 한국연구재단 등재학술지로 유지

다. 조직 및 기능

- 운영위원회는 연구소장을 당연직 위원장으로 하여 연구소 겸임연구원, 전임연구교수 등으로 구성하며, 연구소 연구 및 교육 방향 설정 등 제반 연구소 운영에 관한 최종 의사 결정, 각 부서 간의 업무 분담 및 협력사항 조율, 연구소 내 제반 운영의 종합평가 결과에 대한 후속 조치를 담당
- 자문위원회는 대학본부, 충북테크노파크, 식품의약품안전청, 국립독성연구원, 한국생명공학연구원 등으로 구성하여 상설 운용함. 자문위원회는 연구소의 연구, 교육 사업의 방향 및 운영 방향 등 연구소사업 전반에 대한 자문 등을 담당
- 편집위원회는 연구소의 겸임연구원, 전임연구교수, 외부 대학 및 연구소의 전문가로 구성하며, Journal of Biomedical Research의 편집업무를 담당

- 자체평가단은 연구소의 주요업무와 결과 평가, 연구사업의 결과 평가, 산·학 교류의 기술보급 및 상호 교육프로그램에 대한 평가를 담당
- 연구지원부는 충북지역 미래발전방향 및 추진전략 기획, 인력확보 계획수립, 연구소의 중장기 발전계획의 수립, 예산편성, 각 세부팀의 연구수행, 정기 연구발표, 보고서 및 계획서 작성 등의 업무를 수행
- 교육지원부는 대학원협동과정 개발 및 운영, 교과과정 개발, 석박사과정 학술지원, 외부 인력 단기강좌 및 재교육 지원, 각종 심포지움과 세미나 지원, 소식지 등 홍보자료 발간 등의 업무를 수행
- 행정지원부는 연구소 예산편성 및 회계관리, 연구시설 관리 및 그 밖의 행정업무를 수행
- 협력기관은 연구소의 연구와 교육분야에서 상호협력하는 기관으로 충북대학교의 수의과대학과 실험동물연구지원센터와 함께 산업체협의체로 구성



라. 주요 연구 분야

- 최근 급속한 생태계 파괴 및 폐수공해로 인한 환경오염 등의 방지와 의약품, 화학물질, 식품첨가물, 기능성 식품 등 새로운 물질 개발에 있어서 실험동물을 기반으로 안전성 및 효능 평가의 검토
- 실험동물 또는 가축등의 고등동물을 모델로 질병의 병태 및 새로운 질환모델을 연구함으로써 가축과 인간의 난치병에 대한 발병기전을 밝혀 그 질병에 대한 예방 및 치료에 관한 연구
- 급속히 발전하는 첨단 생명공학의 일원으로서, 난자의 미세조작(배조작), 체외 수정 및 수정란이식, 수정란 성별감정을 통한 태아의 성조절 등 발생공학의 새로운 연구, 성호르몬 단크론 항체를 이용한 난소기능 조절 및 조기 임신감정법 개발과 유전자조작을

- 이용한 동물용 백신의 개발 및 유전적 질병의 진단 및 치료에 관한 연구
- 충북지역에 내수면의 어류질병 예방 및 치료대책에 관한 체계적인 연구와 상수도 오염 방지를 위한 효율적인 수질 환경관리에 관한 연구
 - 분자, 세포 및 개체수준에서의 병태와 그 면역기구를 파악하고 연구함으로써, 유전공학 기법에 의한 신약, 백신 및 진단약 개발에 관한 연구
 - 유행성출혈열, 광견병, 일본뇌염, 결핵병 구제역, 조류독감 등 인수공통전염병의 예방과 박멸에 관한 연구
 - 2005년 교육인적자원부 중점연구소 선정 이후 암(대장암, 간암, 위암, 피부암, 유선암) 과 뇌질환(간질병, 뇌졸중, 알츠하이머병, 파킨슨병)에 대한 동물모델을 표준화 및 체계화를 통해 대표적인 난치성·퇴행성 질병의 예방 및 치료해법 규명

마. 논문집 발간

- 2006년 동물외과학연구지 제 7권1~2호 발행
- 2007년 Journal of Biomedical Research 제8권 1호 발행
- 2008년 Journal of Biomedical Research 제9권 1~3호 발행
- 2009년 Journal of Biomedical Research 제10권 1~4호 발행
- 2010년 Journal of Biomedical Research 제11권 1~4호 발행
- 2011년 Journal of Biomedical Research 제12권 1~4호 발행
(12권 1호부터 한국연구재단 등재후보지로 인정)
- 2012년 Journal of Biomedical Research 제13권 1~4호 발행
- 2013년 Journal of Biomedical Research 제14권 1~4호 발행
- 2014년 Journal of Biomedical Research 제15권 1~4호 발행
- 2015년 Journal of Biomedical Research 제16권 1~4호 발행
(16권 1호부터 한국연구재단 등재학술지로 인정)
- 2016년 Journal of Biomedical Research 제17권 1~4호 발행
- 2017년 Journal of Biomedical Research 제18권 1~4호 발행
- 2018년 Journal of Biomedical Research 제19권 1~4호 발행

바. 홈페이지 : <http://rivm.cbnu.ac.kr/>

5) 의학정보센터

가. 설립목적

의학정보센터는 의과학 영역의 연구정보의 생성과 가공은 물론 이를 각 이용자에게 최대한의 편으로 신속하게 제공함으로써 우리나라 의학 연구 분야의 기술 수준을 향상시키고 나아가서는 건강한 의료를 수행하는 데 필요한 기반 연구 기술을 강화하는데 그 최종 목적을 두고 있다.

의학 분야에 대한 연구정보의 수집, 개발과 보급은 생명과학 기술의 향상을 통해 궁극적으로는 국민 보건의 수준을 높여 건강한 사회를 이룩하는데 가장 직접적이고도 필수적으로 요구되는 정보사업이다. 이는 본 센터가 앞으로 담당해야 할 기능의 막중함을 의미한다 할 수 있으며, 초고속 정보망이라는 문명의 이기를 효율적으로 활용하여 우리나라 의학 분야의 기반 기술 경쟁력을 높이고 세계 속에 우뚝 설 수 있도록 하는데 최선을 다할 것이다.

나. 연혁

2000.	12.	05	의학정보센터 설립
2001.	01.	01	이상전 교수 초대 소장 취임
	04.	01	BRS 검색시스템을 통한 의학학술지 원문서비스 개시
	09.	01	의학전자도서관 서비스 개시
2002.	05.	03	제4회 사이버의학학술대회 개최 및 대한의사협회 제30차 종합학술대회 홈페이지 개발 및 DB 검색시스템 개발
	09.	01	이영성 교수 2대 소장 취임
	12.	24	의학전자도서관 한국메들라스센터 회원가입
2003.	01.	06	제5회 사이버의학학술대회 개최
	05.	30	Web Atlas of Medical Parasitology 오픈
	07.	01	충북대 지방대학 육성사업 참여(바이오학술정보관사업)
2004.	10.	08	제1회 전국 바이오현미경사진전 온라인 사이트 오픈
2005.	05.	13	제6회 사이버의학학술대회 개최
	09.	29	제2회 전국 바이오현미경사진전 전시회 개최
	10.	07	국가보건의료정보화 및 표준화사업에 관한 원격화상 심포지엄 개최
2006.	03.	10	KOREN(광대역통합연구개발망, 155Mbps)을 사용한 DVTS 영상실시간 전송 및 의학 진료 및 연구, 교육에서의 인터넷 초고속망의 활용 경험과 향후 전망 국제심포지엄 개최 (한국, 미국)
	04.	25	미국 최신 의생명학 연구 분야에 대한 원격화상 심포지엄 개최
	08.	21	광대역 초고속 연구망 활용한 e-health 원격수술 시연
	09.	26	제3회 바이오현미경사진전 개최
	09.	29	건강증진 전국 원격영상포럼 개최
2007.	03.	23	충청북도 건강증진사업지원단 운영 협약 체결

- 04. 05 국립서울과학관 바이오현미경사진전 특별 전시 개최
- 07. 30 의학. 바이오현미경사진 활용 책 출판
(초록별에서 무슨 일이 일어났을까?)
- 11. 01 제4회 바이오현미경사진전 개최
- 11. 14 국립중앙과학관 의학. 바이오현미경사진전 특별전시 개최
- 11. 20 제12회 국제원격영상세미나 - 의사가 직접 제작할 수 있는 3차원
의학 콘텐츠 제작기술 소개
- 11. 22 충청북도 건강증진 포럼 개최
- 12. 06 의학교육용 게임개발 사례: 응급실 의학시뮬레이션 프로그램 소개
- 12. 22 제13회 국제원격영상세미나 - PBL 모듈개발 및 e-PBL 화상 워크샵 개최
- 2008. 01. 25 제14회 국제원격영상세미나 개최, 25th APAN_Healthcare :
Healthcare teleconference in APAN Hawaii
- 04. 14 제1차 원격 암세미나 개최
- 04. 30 제1회 산호세 CEO특강
- 05. 02 Endoscopy Teleconference May 02 개최
- 05. 30 Endoscopy Teleconference May 30 개최
- 07. 23 제1차 커뮤니케이션 세미나 개최
- 11. 04 제12회 산호세 CEO 특강 개최
- 2009. 02. 05 한미영상세미나 : Mobile Technology Implications
- 02. 21 대한취담도학회 ERCP LIVE 2009
- 03. 05 APAN 27Th TW
- 03. 31 오송바이오 영상포럼
- 04. 10 대한혈관외과학회 원격기술 시연
- 06. 16 초고속연구망과 가상현미경을 이용한 원격병리 세미나 및 교육
- 07. 21 APAN 28Th MY
- 08. 27 오송첨단복합단지 활성화 방안을 위한 포럼
- 08. 01 서울의료원 보건자료 검색시스템 개발
- 08. 29 ESD LIVE 2009
- 10. 01 의학연구정보센터 - 테크노경영연구정보센터간 학술교류 협약
- 10. 23 의학연구정보센터 - NHN간 콘텐츠 제공 계약
- 10. 29 제 6회 바이오현미경사진전 시상식 및 전시회
- 12. 22 제 22회 암정보 포럼
- 2010. 01. 08 의학연구정보센터 - 과학전시전문인력양성센터간 협약 체결
- 02. 01 중앙과학관 과학예술특별전 바이오현미경사진 전시
- 02. 09 APAN 29th Sydney Meeting
- 04. 01 메드릭 영상회의 시스템 구축(4NB)
- 05. 01 원격 병리 슬라이드 서버 가동
- 07. 01 제 7회 바이오 현미경사진전 응모
- 08. 11 APAN 30th Hanoi Meeting

08. 17 충북대 의대 - 국립암센터 간 1080i 3D 입체영상 전송
08. 25 지식지도 통합검색 시스템 개발
10. 23 제8회 전국바이오 실험경연대회 개최
2011. 02. 23 APAN-eHealth Meeting 생중계
04. 28 LA 슈라이너병원 -충북대병원간 화상진료 중계
05. 13 초고속망을 이용한 의료 IT시연 사이버학술대회 중계
05. 21 MedRIC & 미래과학연구원 업무제휴 협약 체결
08. 01 MedRIC - LiveTo간 업무제휴 협약서 체결
08. 24 MedRIC-APAN e-Health & Virtual Hospital 국제세미나 중계
10. 20 제8회 바이오 현미경사진전 수상작 발표
10. 22 제9회 전국바이오실험경연대회 개최
10. 27 제3회 충북테크노페어 바이오현미경사진전 전시
12. 01 MedRIC & 미국 이노베이션 인 러닝 주식회사 와 업무제휴 양해각서 체결
2012. 01. 16 충북권역 의료접근성 제고와 의료정보화 활성화 방안 워크샵 개최
02. 01 과천과학관 현미경으로 바라본 작은 우주! 현미경 사진 기획전
02. 14 The 33rd APAN-TH 국제 세미나 스마트폰 생중계
05. 25 MedRIC & 인제대학교 디자인대학 디자인연구소와 교류협정서 체결
06. 15 국립중앙과학관 바이오현미경사진전 미학, 현미경 속 세상을 탐하다' 전시
산업지원 및 연구성과 활용
2013. 05. 01 의학연구정보센터에서 의과학연구정보센터로 사업명 변경
07. 06 의과학연구정보센터 (주)누리미디어 업무협력 약정서 체결
11. 02 제11회 국제바이오,의과학 실험경연대회 개최
12. 06 제10회 국제바이오현미경사진전 시상식 및 전시회 개최
2014. 09. 03 의과학연구정보센터 (주)교보문고 업무제휴 협약서 체결
09. 27 제12회 국제 바이오,의과학실험경연대회 개최
11. 18 제11회 국제바이오현미경사진전 시상식 및 전시회 개최
2015. 06. 12 체계적 고찰[메타분석]논문출간 국제 워크샵 개최
11. 13 아시아 원격의료 심포지엄(The 9th Asia Telemedicine Symposimm) 주최
2016. 01. 24 41th APAN(Philippines) for Medical WG Conference
07. 05 보건복지부 KMbase LOD기반 보건의료 빅데이터연계 플랫폼 구현
08. 25 의과학연구정보센터 한국보건의료연구원 공동 워크샵 개최
10. 23 24th Cochrane Colloquium Seoul 개최
11. 11 제14회 국제바이오,의과학실험경연대회 개최
11. 16 의과학연구정보센터장 강길원 교수 취임
2017. 03. 10 의과학연구정보센터, 한국보건의료연구원, 코크란연합 한국지부 EviPedia 업무협력 협약 체결

- 03. 25 구글스칼라(Google Scholar) 한국의학논문(KMbase) 전문학술정보 교류협력
- 04. 17 한림대학교 BIT연구소와 업무협약 협약체결
- 08. 11 필리핀 마닐라 아테니오 대학 IPC(Istitute of Philippines Culture)와 업무협약 MOU 체결
- 10. 28 제15회 국제바이오·의과학실험경연대회 개최
- 12. 12 한국간호과학회와 교류협약 체결
- 2018. 02. 13 대한치의학회와 업무협력 MOU 체결
- 03. 29 한국과학기술정보연구원 NTIS센터와 정보협력 및 교류 MOU 체결
- 09. 21 대한치의학회 KDbase(치의학논문데이터베이스) 제공
- 10. 27 제16회 국제바이오·의과학실험경연대회 개최

[연구성과활용(사업화 및 후속연구과제등) : 4건

1. 의학정보 대중화연구: 바이오현미경사진전 제8회 바이오현미경사진전 이영성
2. 의학 대중화연구: 전국바이오실험경연대회 제9회 전국바이오실험경연대회 조수원
3. e-medicine사업: 농어촌 광대역망 선도이용 환경구축 및 활성화사업-원격 건강관리서비스 제공 이영성
4. 의학정보 문화콘텐츠개발 연구: 신종전염병 대흥대비 보건의료인력 교육 훈련 프로그램 개발 및 운영 이영성

다. 조직

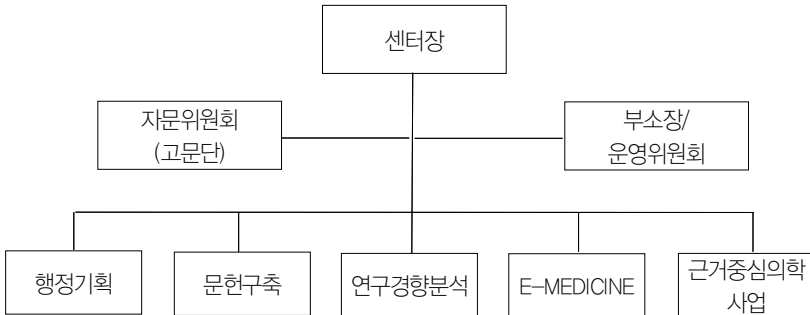

라. 역할과 기능

1. 의학논문정보 제공 서비스

의학 관련 전 분야의 서지 및 초록정보를 지속적으로 업데이트하여 최신 논문을 통합 검색할 수 있도록 하고 나아가 온라인에서 원문을 제공받을 수 있는 시스템을 구축한다.

- 의학논문정보의 지속적 업데이트 및 완결성 제고
- 논문 검색 서비스 제공
- 사용자 중심 맞춤형 서비스 제공

2. 연구경향정보 제공 서비스

의과학의 각 분야별로 논문발표현황을 분석하고 연구자 네트워크 및 연구경향을 분석한다.

- 연구 분야별 국내외 의학논문 발표 현황 분석
- 의과학 분야 연구 연결망 분석
- 국내 의학논문의 근거수준 분석

3. 연구자 네트워크 및 e-medicine 지원 서비스

의학 연구 및 교육, 진료, 공중보건 사업 영역별로 영상회의의 네트워크를 구축하여 다음의 서비스를 지원한다.

- e-medicine 기반의 국제 정기적인 의학 세미나 개최
- e-medicine 시스템의 설계 및 기반구축 지원
- e-medicine 유관정보 확충 및 의학지식정보 산업화 지원

4. 근거중심의학(임상시험문헌) 사업

- 코크란 체계적 고찰에 의해 도출된 결과 보급 및 활용
- 국내 체계적 고찰에 의해 도출된 결과 보급 및 활용
- 의학, 간호학, 치의학 교육에의 적용 및 활성화를 위한 교육 실시

마. 홈페이지 : <http://www.medic.or.kr>

6) 생물건강산업개발연구센터

가. 설립목적

생물건강산업개발연구센터(RCBH, 2001년 설립)는 충북지역의 산·학·연·관의 유기적 협력체를 바탕으로 충북지역 전략산업인 생물건강산업 관련 연구기술을 발전시켜 지역산업 기반의 강화 및 지역경제 활성화에 이바지하며, 오송생명과학단지/오창과학산업단지의 활성화 및 지역혁신사업을 중추적으로 추진하여, 지역 및 국가 생물건강산업의 발전에 기여하는 것을 목표로 하고 있다.

본 센터의 산·학·연 협력체에 의한 년차별 단계목표(중점사업)는 다음과 같다.

- 1단계 중점사업(2001-2003) : 생물건강산업의 인프라 구축 단계
- 2단계 중점사업(2004-2006) : 기술고도화 단계
- 3단계 중점사업(2007-2009) : 생물건강산업의 메카화 단계
- 4단계 중점사업(2010-2015) : 생물건강산업의 성과활용 단계

나. 조직 및 기능

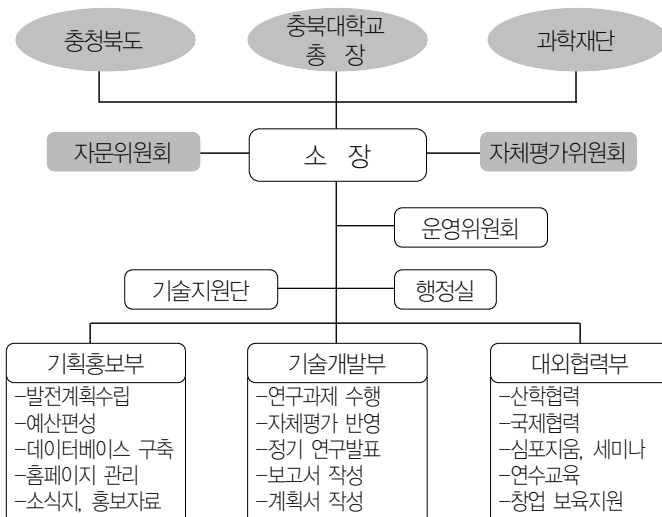

1) 운영위원회

- 주요 기능 : 센터 연구 및 교육 방향 설정 등 제반 센터 운영에 관한 의사 결정, 각 연구부서 간 또는 지원부서 간의 업무 분담 및 협력사항 결정, 센터 내 제반 운영의 종합평가 결과에 대한 후속 조치 시행.
- 운영위원회 위원은 <장비관리위원회> 위원을 겸임한다.
- 구성 : 센터 소장을 위원장으로 하고 각 연구부서의 대표(부장)를 포함하여 7인 이내로 구성한다.

2) 장비관리위원회

- 주요 기능 : 센터의 장비의 구입, 활용, 운영 전반에 관한 사항에 대한 의사결정과 진행과정, 참여기업과의 연계활동의 활성화를 담당한다.
- 구성 : 센터 참여교수 및 참여 기업체 중에서 선임하여, 현재는 운영위원과 참여기업(3개 업체)으로 구성되어 있다.

3) 자문위원회

- 주요 기능 : 연구 및 운영 방향에 대한 자문, 학·연·산·협력체계 구축 및 재정 자립에 대한 자문, 센터에서 도출한 연구결과의 산업화에 대한 자문 등의 업무를 수행한다.
- 구성 : 위원장은 호선하며, 연구센터의 평가능력이 있는 연구소, 학회, 대학 등의 전문 인력 5-10명 내외로 구성한다.

4) 자체평가위원회

- 주요 기능 : 센터의 주요업무와 결과 평가, 연구사업의 결과 평가, 산·학 교류 협력 및 기술보급 및 교육평가
- 구성 : 위원장은 호선하며, 센터의 비참여 학과에 소속된 교수, 연구소 실무책임자를 중심으로 연구센터의 기술개발과 운영에 대한 평가경험이 있는 전문 인력 10명 내외로 구성한다. 위원은 외부인사 5인으로 구성되어 있다.
- 평가위원회는 <센터연구 보고서/계획서> 발표회 개최시에 참석하여 평가를 진행하고 차기년도에 평가결과를 반영하고 있다.

다. 기본과제

1) 의약활성 치료제 개발

- 중추신경 퇴행성 질환 기능 개선제 개발을 위한 기반기술 및 제품화 연구
- 항원제시기능 조절에 기초한 면역제어제 개발
- 염증신호 저해제 연구
- 심근세포의 사망과 억제에 관한 기반연구

2) 건강기능성 식품소재 개발

- 장관기능 증진용 식품신소재 개발
- 기능성 올리고당 및 다당류 생산 유산균을 이용한 면역조절 우수균주의 개발과 산업적 이용 기술개발
- 유색미의 생리활성 평가 및 산업적 실용화 기술개발

3) 바이오자원 소재탐색 및 개발

- 건강식품용 기능성 자원식물의 개발 및 상품화(바이오 신소재 식물의 유효성분 탐색 및 가공법 개발)
- 기능성 식품과 신의약품의 유효성 평가

라. 연락처

- 1) 주소 : 충북 청주시 흥덕구 오송생명1로 194-21, 충북대학교 약학대학1관 810호 (28160)
- 2) 소장 : 이종길 교수(약학대학 제약학과)
- 3) Tel : 043-261-2826 (소장), 043-249-1477 (연구원)
- 4) 이메일 : rcbh2001@chungbuk.ac.kr

5) 홈페이지 : <http://rcbh.chungbuk.ac.kr/>

7) 종양연구소

가. 설립목적

종양연구소의 20여명의 연구진들은 전 세계적으로 발병률과 사망률이 대단히 높은 위암과 폐암 등 암발병의 원인이 되는 유전자의 기능 및 활성 조절 기전연구를 통하여 암치료제 개발을 위해 최선을 다하여 노력하고 있다.

일반적으로 암원인 유전자 탐색 연구는 대단히 어려운 일이기 때문에 성공한 사례가 많지는 않으나 원인이 규명된 몇 가지 암의 경우에 있어서는 분자수준에서의 진단과 치료법 개발에 관한 연구가 대단히 활발하게 진행되고 있다.

2002년도에 위암과 폐암의 경우 발병원인과 기전을 밝혀 위암 발병의 약 60%, 폐암 발병의 약 25%의 원인이 되고 있는 암억제 유전자 RUNX3를 발견하였고, 현재 이 유전자의 기능 및 활성조절 기전연구를 통하여 위암과 폐암이 치료될 수 있도록 많은 연구를 하고 있다.

나. 연혁

2002.	09.	01	충북대학교 의과대학 부설 종양연구소 설립 초대연구소장 배석철교수 취임
2003.	12.	01	(구)공무원연수원건물로 종양연구소 개소식
	06.	01	과학기술부 암억제유전자 기능연구센터로 지정
2004.	09.	01	종양연구소장 배석철 교수 재임
2004.	07.	13	International RUNX-2004 국제학술대회 개최(제주도)
	09.	01	제 2 대 소장 배석철 교수 취임
2006.	09.	01	제 3 대 소장 김원재 교수 취임
2008.	09.	01	제 4 대 소장 배석철 교수 취임
2010.	09.	01	제 5 대 소장 배석철 교수 취임
2011.	03.	08	제 6 대 소장 김원재 교수 취임
2013.	04.	05	제 7 대 소장 김영규 교수 취임
2015.	03.	01	제 8 대 소장 배석철 교수 취임

다. 조직 및 기능

운영위원회: 연구소 운영에 중요사항을 심의

- 1) 기본 운영계획의 수립.
- 2) 사업 계획 및 예, 결산.
- 3) 규정의 제정 및 개폐.

- 4) 연구과제 선정 및 심의 평가
- 5) 기타 연구소 운영에 필요한 사항

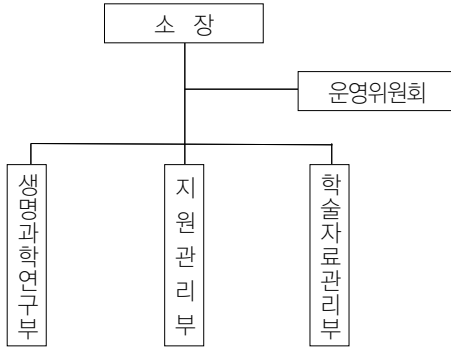

라. 연구소 주요 활동

- 1) 암 발병 기전의 연구
- 2) 암 연구 관련 기술 보급 및 고급 연구인력의 양성
- 3) 국민 보건 향상을 위한 관련 정책의 개발 및 건의
- 4) 외부 기관의 위탁 용역 연구
- 5) 국내외 관련 연구기관과의 협력
- 6) 기타 연구소 사업과 관련된 사업

마. 홈페이지 : <http://www.runx.or.kr>

8) 노화연구소

가. 설립목적

한국은 2018년에 65세 이상의 인구가 이미 14%를 넘어 고령사회로, 2024년경에는 20%를 넘는 초고령 사회로 진입할 것으로 예상하고 있으며, 이러한 노령화는 지방으로 갈수록 심해 2011년 충청북도의 경우 전국평균보다 높은 13%가 노인 인구가 이미 고령사회에 근접한 것으로 나타났습니다. 급속한 인구의 고령화는 노인 개인의 신체·정신적 건강 문제 뿐 아니라 보건 의료, 정치, 경제 등 사회 전반에 많은 변화를 초래할 것으로 예견되고 있습니다. 이러한 문제에 효과적으로 대응하고 관련 연구를 확대하기 위해 노화연구소를 설립하였다.

현재 국내 노화에 대한 연구는 생물학적 노화의 기전, 임상, 역학, 사회행동학, 노인성 질환에 대한 연구로 매우 다양한 분야에서 진행되고 있고, 그 범위는 앞으로도 더욱 확대 될 것으로 보입니다. 우리대학(충북대학)은 노화연구에 필요한 의과대학 및 병원, 약학대학, 수의과대학, 자연과학대학, 사회대, 생활과학대 등이 모두 있어 종합적인 연구에 유리하며, 또한 보건의료와 관련된 국가 기관과 생명과학연구 단지가 있는 오송에 지리적으로 근접해 있어 협력연구에도 매우 유리한 고지를 점하고 있습니다. 이에 노화연구소는 국가와 지역사회에 필요한 연구를 수행하고, 미래 사회의 문제해결을 위해 노력하며 정부 정책과 향후 사회의 요구사항에 대해 선제적으로 대응할 것입니다.

나. 연혁

- 2012. 6. 27 노화연구소 설립
- 2012. 9. 01 연구소장 김응국 교수 취임
- 2017. 6. 01 과학기술부의 노화제어원천기술개발 사업 및 노화 관련 연구과제 수주

다. 조직

연구소에 기획부, 연구부, 학술부를 두고 있으며, 연구소 운영 전반에 관한 중요사항을 심의의결하기 위해 운영위원회를 두고 있다.

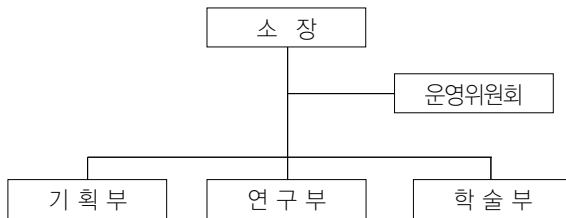

라. 연구 분야

- 노화의 기전에 관한 연구
- 노화 예방을 위한 기술 개발
- 노화의 진행을 차단하는 기술 개발
- 연구력 증진을 위한 세미나 및 학술대회 개최
- 연구소의 목적에 부합하는 사업 개발

9) 기생생물연구소

가. 설립 목적

기생생물연구소는 기생생물을 자원화하면서 기생 생명 현상의 규명을 통해 자연생태계를 새롭게 이해하고 원헬스 개념에 입각한 기생충병의 예방 및 퇴치 방안에 대해 의학, 수의학, 식물의학 등을 망라하는 다학제간 연구를 수행함으로써 학문발전과 지역발전, 나아가 국가발전에 이바지하고자 함

나. 연혁

2017. 10.01. “기생생물연구소” 설립

2017. 11.01. 엄기선 교수 초대 소장 취임

다. 조직

- 1) 소외열대질환연구부: 기생충 분류, 기생충 역학, 기생충 진단 및 치료
- 2) 기생생물자원부: 기생생물자원의 표준화, 기생생물자원의 관리
- 3) 기생생물유전체부: 기생생물유전체 분석, 기생생물유전체 정보 네트워크 구축 및 관리



라. 기능

연구소는 다음 각 호의 업무를 수행한다.

- 1) 국내외 기생충병 국제공동네트워크 구축 및 관리
- 2) 국내외 기생생물자원 국제공동개발 및 관리
- 3) 기생생물유전체정보 국제공동연구
- 4) 그 밖에 연구소의 목적에 부합되는 사업

마. 주요 연구사업 및 학술활동

1) 학술활동

2018. 8.19-24. 국제학술대회 (14th International Congress of Parasitologists, ICOPA)

2018. 11. 융합교과목 개발

2) 연구활동

연구 제목	연구 내용	연구 기간
기생생물자원은행	기생생물을 수집하고 체계적인 관리를 통하여 유관 연구기관과의 기능적 연계를 통하여 의학, 수의학, 생물학 뿐 아니라 생명공학, 비교유전체학 및 보존 생태학 전반에 걸쳐 학문발전의 활성화를 유도하는 기반시스템을 구축	2005.05.01 -2020.04.30
병원성 신피동물의 진화생태학적 연구와 종 정보 DB구축	조충강, 흡충강, 단생강내의 20종 이상의 종 정보 (분류체계, 숙주, 분리원, 분리지역, 원기재 논문 등) 및 유전체 정보가 포함된 편형동물문의 데이터 베이스를 구축, 운영	2017.06.01 -2020.05.31
글로벌 감염병 대응 zNTD 연구	국제화 시대에서 야생동물 및 가축 등을 통해 사람에게 전파되는 인수공통소외열대질환 (Zoonotic Neglected Tropical Disease, zNTD)의 확산에 대응하며, 야생동물 및 가축, 인체의 기생생물감염질환에 관하여 연구함으로써 기초 원천기술을 축적하여 이를 토대로 산업화와 특허, 개도국에 대한 기술이전의 토대를 마련	2017.12.01 -2019.11.30

바. 향후발전계획

1) 기생생물연구의 새로운 패러다임 제시: 검증된 기생생물표준자원의 유전체 분석으로 기생생물의 생태현상 및 병리현상을 생물학, 의학, 수의학, 생태학, 지리학 등의 통섭 학문적 관점에서 이해할 수 있는 기반을 마련한다. 기생생물유전체 정보의 통합관리 DB 네트워크를 구축하여 공유 및 활용하고 인체 주요기생생물 유전체 분석과 진단 및 특이적 유용 유전자 발굴을 통한 기생생물 유전자원의 신산업화 방안을 제시한다.

2) 기생생물연구 특성화 대학으로의 도전: 기생충관리 강국, 기생생물자원 강국 단계를 지나서 기생생물유전체 강국으로 차세대 도전이 필요하며, 기생충 퇴치와 기생충 보존이라는 서로 대립되는 목표를 양립할 수 있도록 Harms & Benefits*의 창의적 관점에서 새로운 도약단계로 진입한다.

3) 연구소의 효율적인 운영을 위해 연구, 조직운영, 재정의 측면으로 구분하여 연구소 운영계획을 수립

- 연구
 - 글로벌공동프로젝트를 통해 지속적으로 연구 능력을 강화하여 기초 뿐만이 아닌 응용 분야로 발전
 - 생명다양성과 원헬스를 바탕으로 한 융합연구
 - 기생생물 관련 생물학, 의학, 수의학, 식물의학, 분류학, 생태학, 진화학 등 다학제간 연구
 - 최신 기생생물연구 동향 및 진단, 관리와 자원화를 통한 대외 서비스 제공
- 교육
 - 4차 산업혁명에 대응하는 범지구적 이슈와 연관된 지식
 - 연구기반 최신이론을 교육
- 재정
 - 기생생물자원은행 재원으로 운영, 추후 중점연구소지원사업 기간 동안 연구역량을 축적하여 자체 프로그램 개발 및 미래창조과학부 또는 환경부의 연구 프로젝트를 적극 모색
 - 연구소 자체 프로그램 개발 및 사업 등으로 재정 자립을 위한 자구책 마련
- 인력
 - 기생생물 융합연구를 위한 연관분야 글로벌신진연구인력 영입, 파견 및 배출
 - 전임연구원, 특별연구원 등 다양한 자격을 갖춘 전문인력이 연구소를 통해 연구활동을 진작할 수 있는 환경 제공
 - 충북지역 내외의 기생생물 전공자들을 위한 거점 형성

사. 연구소홈페이지: 추후개설 예정

아. 요약

항목		내용
연구소명		기생생물연구소
연구소 소개		기생생물연구소에서는 기생생물을 자원화하면서 기생생물 현상에 대해 다학제간(의학, 수의학, 식물의학 등) 연구를 수행하여 3개의 연구부서(기생생물자원, 기생생물유전체, 소외열대질환)로 구성
1	기생생물자원부	- 기생생물자원은행 - 국내 기생생물 종 발굴사업
2	기생생물유전체부	- 기생생물유전체연구단 기생생물의 생태 및 진화 연구 기생생물유전체 DB구축
3	소외열대질환연구부	- 글로벌 기생충병 관리 관련 연구 기생충병 관리 컨설팅 및 교육과정 운영
자립화 계획		-[1.운영기반 조성] 공동 연구개발과제 발굴 -[2.운영기반 확대] 글로벌 기생충병 관리 및 자원화 교육과정 운영 -[3.자립화 실행] 기생충병 관리 및 자원화 교육 유료화

5. 정보기술·경영연구원

1) 산업경영연구소

가. 설립목적

산업경영연구소는 1987년 11월 4일에 충북대학교 경영대학 부설연구소로 설립되어 산업 및 기업경영에 관한 이론과 실무를 체계적으로 연구함으로써 이들 학문분야와 연관된 산학협동연구를 통한 산업, 기업 그리고 지역경제발전에 기여함을 목적으로 한다.

나. 연혁

1987.	11.	4.	충북대학교 산업경영연구소 설립
1988.	3.	1.	서도원 교수 연구소장 부임
1989.	3.	1.	정정도 교수 연구소장 부임
1990.	3.	1.	김복문 교수 연구소장 부임
1992.	3.	1.	백대기 교수 연구소장 부임
1993.	3.	1.	김주엽 교수 연구소장 부임
1995.	3.	1.	서옥석 교수 연구소장 부임
1997.	3.	1.	김상욱 교수 연구소장 부임
1998.	6.	1.	국제경영지원센터 설립 (센터장 : 정중재 교수)
	6.	1.	정보시스템연구센터 설립 (센터장 : 김영렬 교수)
	6.	1.	환경경영연구센터 설립 (센터장 : 김종대 교수)
	9.	1.	벤처창업컨설팅센터 설립 (센터장 : 백대기 교수)
	9.	1.	중소기업경영기술연구센터 설립 (센터장 : 이장희 교수)
	11.	1.	마케팅연구센터 설립 (센터장 : 전달영 교수)
	11.	1.	금융보험연구센터 설립 (센터장 : 조강필 교수)
	11.	1.	기업IQ연구개발센터 설립 (센터장 : 김상욱 교수)
1999.	3.	1.	구본열 교수 연구소장 부임
	4.	1.	전자상거래지원센터 설립 (센터장 : 이현중 교수)
2000.	7.	1.	E-business 전략연구센터 설립 (센터장 : 고석하 교수)
			인사조직연구센터 설립 (센터장 : 김주엽 교수)
			생산기술응용연구센터 설립
			회계세무연구센터 설립
2001.	3.	1.	김종대 교수 연구소장 부임
	9.	1.	학교본부로 편입
2003.	3.	1.	고석하 교수 연구소장 부임
2005.	3.	1.	전달영 교수 연구소장 부임
2007.	3.	1.	강성룡 교수 연구소장 부임

- 2007. 11. 프로세스혁신연구센터 (센터장 : 김성홍 교수)
- 2009. 3. 1. 이사영 교수 연구소장 부임
- 2011. 3. 1. 박상언 교수 연구소장 부임
- 2012. 2. 29. 매그나칩 리더십센터 설립(센터장 : 김주엽 교수)
- 2013. 3. 1. 조강필 교수 연구소장 부임
- 2015. 5. 1. 최상현 교수 연구소장 부임
- 2015. 12. 3.~12. 5. 제13회 아시아경영경제 공동학술대회 개최
- 2017. 3. 1. 김병기 교수 연구소장 부임
- 2017. 11. 30. 산업경영연구소 30주년 기념 학술대회 개최

다. 조직

- 1) 산업경영연구소 편집운영위원회
 - 산업경영연구소 편집운영위원회는 경영대학의 경영학과, 국제경영학과, 경영정보학과 교수들로 구성
 - 인사조직, 마케팅, 국제금융, 국제지역연구, 경영정보, 경영과학 등 다양한 실무의 경험과 체계적인 이론을 바탕으로 한 교육역량을 갖고 있는 편집운영위원들을 중심으로 산업경영연구소는 산학협력을 강화하고 학제 간 융합연구와 교육을 활성화 시키고 있음
- 2) 산업경영연구소 부속센터 운영



라. 연구 및 사업분야

- 1) 목적사업
 - 지역경제의 발전과제에 대한 조사연구
 - 산학협동을 통한 지역산업의 발전방향 연구
 - 기업경영의 자문을 통한 지역기업의 활성화
 - 기업의 정보처리 기술능력의 향상방안 연구
 - 특강 등을 통한 지역개발 및 경영마인드 향상에 대한 연구
 - 정부,기업 등의 사업에 대한 원가 분석

2) 중점사업분야

(1) 사업내용

본 연구소의 재정은 교외 연구비, 찬조금과 기타 보조금, 본교의 연구 지원비 및 운영지원비, 그리고 기타 수입금으로 충당한다.

본 연구소는 21세기 정보화시대에 능동적으로 대처하고 지방화시대에 지역의 자치단체 및 지역 산업체와 공동 학술연구 및 官, 産, 學협동, 산업정보의 수집 및 분석 등을 효율적으로 처리하기 위하여 다음과 같은 사업을 추진한다.

- ① "산업과 경영" 논문집을 발간하며 질을 향상시키기 위한 외부저자에게 개방과 중부권지역의 논문집으로 자리를 잡도록 추진.
- ② "정기적 학술세미나 개최"를 통해 최근 issue가 되고 있는 주제를 선정하여 학자, 기업가, 관료 등이 논문저술과 사례 등의 저술을 발표, 토론함으로써 명실상부한 산학협동을 이루게 하여 학문의 사회적 공헌도 제고.
- ③ "최고경영자과정 연구비" 지원을 통하여 연구소가 의도하는 논문(충북지역에 관한 제이론)의 질향상과 충북지역 유관기관 프로젝트가능성 조사.
- ④ 한 기업체와 교수팀간 1~3년간의 "경영자문" 용역사업을 추진.
- ⑤ 지역 중소기업에게 해외기업들의 주요 사례 및 경영기술 소개가 필요함에 따른 주간 대학원생들의 협조를 통한 주요 practical journal 번역 소개사업을 실시.
- ⑥ 충북 기업체 및 유관기관에 홍보물 정기적으로 배포.
- ⑦ 유관기관과의 무료자료교환의 추진과 색인표 설치.
- ⑧ 이외에도 강연회 및 세미나 개최 경영, 경제 관련 자료의 조사, 수집 및 데이터베이스화, 국내 타 연구소와의 공동연구 등을 추진하고 있다.

3) 산업경영연구소 부속센터 사업분야

- 국제경영지원센터 : 기업경영의 국제화에 관한 연구
- 정보시스템연구센터 : 기업경영정보시스템 구축 및 운영에 관한연구
- 벤처창업컨설팅센터 : 벤처기업의 창업에 관련된 연구 및 교육자문지도 사업
- 경영혁신교육연구센터 : 중소기업 육성과 경쟁력 제고를 위한 경영기술 연구 및 교육
- 마케팅연구센터 : 마케팅에 관련된 제반 연구
- 금융보험연구센터 : 은행 및 보험 등 금융산업 정책에 관한 제반 연구
- 기업IQ연구개발센터 : 시스템 다이내믹스를 적용한 집단지성에 관한 연구
- 전자상거래지원센터 : 전자상거래 도입과 촉진에 관한 조사, 연구 및 개발, 교육
- 인사조직연구센터 : 기업 등 민간조직 및 공공기관 인사제도 및 조직개발 연구
- 프로세스혁신센터 : 기업의 생산기술과 프로세스 관리에 관한 연구
- e-Business전략연구센터 : e-Business의 전략 및 운영에 관련된 제반 연구
- 매그나칩 리더십센터 : 지역 및 국가 산업발전에 기여할 수 있는 인적자원과 리더십 개발

마. 연구활동

1) 논문집 발간 현황

「산업과 경영」(연 2회 발간) - 총 49회 발간 (현재 25권 1호)

「한국경영경제연구」(연2회 발간) - 총14회 발간(현재 8권 1호, 2009)
 전국 8개 거점 국립대학 경영/경제 연구소 공동 발간

2) 산학학술연구활동

학술대회 : 연 1회(국제학술대회)
 세미나 개최 : 연 12회 이상
 초청강연회 개최 : 연 3회 이상

바. 홈페이지 : <http://riimcbnu.cbnu.ac.kr>

2) 컴퓨터정보통신연구소

가. 연구소 설립개요 및 설립목적

컴퓨터정보통신연구소는 첨단산업 경쟁력을 높이기 위해 1991년 11월에 설립된 자연대 부설 컴퓨터과학연구소와 같은 해 12월에 설립된 공과대 부설 정보통신산업연구소를 통합하여 1997년 3월 개편·설립하였다. 본 연구소는 컴퓨터 및 정보통신 산업의 기초 및 응용 연구 개발을 통하여 국가기간 연구 사업에의 참여, 지역정보화, 학·연·산 사업의 선도적인 역할을 담당, 컴퓨터 정보통신 분야의 고급인력 양성 등 국가와 지역사회의 발전에 이바지함을 그 목적으로 한다.

나. 연혁

1991.	11.	13.	자연대학 부설 컴퓨터과학연구소 설립
1991.	11.	13.	컴퓨터과학연구소 초대소장 류근호(교수) 소장 취임
1991.	12.	13.	공과대학 부설 정보통신산업연구소 설립
1991.	12.	13.	정보통신산업연구소 초대소장 유영갑(교수) 소장 취임
1993.	3.	15.	컴퓨터과학연구 제1권 제1집 발간
1993.	7.	23.	정보통신산업연구소 제2대 이종하(교수) 소장 취임
1994.	2.	1.	정보통신산업연구소 논문집 제1집 발간
1995.	3.	1.	컴퓨터과학연구소-정보통신산업연구소 각 '기한부 비법정 연구소'에서 '비법정 연구소'로 승격
1995.	9.	1.	정보통신산업연구소 제3대 조기형(부교수) 소장 취임
1997.	3.	1.	컴퓨터과학연구소, 정보통신산업연구소, 유사연구소 통합에 따라 '컴퓨터정보통신연구소'로 통합변경
1997.	3.	1.	컴퓨터정보통신연구소 제1대 류근호(교수) 소장 취임
1999.	3.	1.	컴퓨터정보통신연구소 제2대 김 남 (교수) 소장 취임
2000.	3.	1.	컴퓨터정보통신연구소 제3대 서영훈(교수) 소장 취임
2002.	3.	1.	컴퓨터정보통신연구소 제4대 유흥균(교수) 소장 취임
2004.	3.	1.	컴퓨터정보통신연구소 제5대 이기영(교수) 소장 취임

2006.	3.	1.	컴퓨터정보통신연구소 제6대 신병철(교수) 소장 취임
2008.	3.	1.	컴퓨터정보통신연구소 제7대 이형규(교수) 소장 취임
2010.	3.	1.	컴퓨터정보통신연구소 제8대 송기용(교수) 소장 취임
2012.	3.	1.	컴퓨터정보통신연구소 제9대 이건명(교수) 소장 취임
2014.	3.	1.	컴퓨터정보통신연구소 제10대 박태형(교수) 소장 취임
2014.	9.	1.	컴퓨터정보통신연구소 제11대 김진훈(교수) 소장 취임
2016.	9.	1.	컴퓨터정보통신연구소 제12대 권오욱(교수) 소장 취임
2018.	9.	1.	컴퓨터정보통신연구소 제13대 강현수(교수) 소장 취임

다. 조직

본 연구소에는 소장을 비롯하여 3개 연구부를 두고 있으며 연구소의 기본운영계획 등을 심의하기 위한 운영위원회를 두고 있다. 또한 연구소 논문집인 ‘컴퓨터정보통신연구’와 학술자료의 편찬업무를 다루기 위한 논문발간위원회를 두고 있다.

- 1) 연구기획부 : 연구소 발전 방향, 연구소 주관 외부 과제 제안 등 제반 기획
- 2) 산학협력부 : 국내 산업체의 저명인사 초청 세미나 등 연계 활동
- 3) 학술연구부 : 논문지 관리, 컴퓨터 정보통신 정책 및 기술의 연구동향, 연구비 지원기관 동향 정보 제공

라. 사업 및 연구활동

- 1) 컴퓨터 정보통신 기술의 연구 개발
- 2) 컴퓨터 정보통신 기술의 교육, 지도 및 자문
- 3) 국내·외 기관 등과의 공동연구 및 외부기관과의 수탁용역 연구
- 4) 컴퓨터 정보통신 기술에 관련된 학·연·산 협동
- 5) 논문집 발간 및 학술자료 편찬
- 6) 학술강연회 및 연구발표회 개최
- 7) 기타 본 연구소의 목적에 부합되는 사업

마. 발전계획

- 1) 중점 추진분야별 연구진의 조직화 및 연구활동 특성화
- 2) 학·연·산 협동 연구 추진
- 3) 국내·외 유관기관과의 지속적인 교류확대

바. 연락처

- 1) 전화 : (043) 261 - 3140
- 2) 팩스 : (043) 263 - 3140
- 3) 홈페이지 : <http://ricic.chungbuk.ac.kr>

3) 빅데이터 연구소

가. 센터 설립개요 및 설립목적

본 센터는 IT(Information Technology)를 기반으로 한 경영기술 (ERP: Enterprise Resource Planning)분야와 빅데이터 분야를 연구, 교육하고 있다. 특히 정보화 시대를 선도할 ERP 기술의 연구와 교육을 위한 인프라를 구축하며, 이를 바탕으로 재학생 뿐 아니라 지역 산업체 재직자 교육을 담당한다. 또한, 빅데이터의 분석과 활용이 기업과 국가의 미래 생존을 좌우할 주요 요인으로 부상하고 있어 빅데이터를 활용한 혁신과 기회활용을 위한 준비가 필요하다. 본 센터에서는 빅데이터 분석을 통해 기업의 경쟁 환경을 이해하고 효과적으로 전략을 실행할 수 있는 기반을 강화 할 수 있도록 한다. 그리고 빅데이터 활용을 위한 기업정보시스템과 빅데이터시스템을 제안할 수 있는 시스템 구성 및 빅데이터에 대한 관련 연구를 목적으로 한다.

나. 연혁 및 연구활동

2002.	05,22	경영대학 ERP 지원단 발족
2002.	05,29	SMERP 산학협력 업무 협약식
2002.	06~2002,08	(주)대성공업 SMERP 구축
2002.	08~2002,10	(주)한진전자공업 SMERP 구축
2002.	08~2002,10	(주)금진화학 SMERP 구축
2002.	09~2002,10	(주)JNP SMERP 구축
2002.	10~2002,11	ERP 전문가 양성과정
2002.	11,27	ERP 성공사례 발표회
2002.	11~2003,03	(주)한국무사시도로 SMERP 구축
2003.	03~2003,06	(주)신흥콘크리트 SMERP 구축
2003.	03,08	기업정보화지원센터 설립
2004.	03~2004,11	중소기업 e-컨설팅 혁신 사업 (중소기업청)
2004.	09,22	학술대회 "e-글로벌 시대의 경쟁적전략"
2005.	05,27~05,28	학술대회 "e-Learning과 글로벌 IT 전략"
2005.	04,01~05,01	(주)옥산레미콘 경영 프로세스진단
2005.	05,02~07,11	(주)세미텍 ERP 구축방안 컨설팅
2006.	상시	중소기업 e-Biz 지원 (교육, 컨설팅 등)
2007.	05,03	충청지역 중소/중견기업 ERP 심포지움
2008.	07,04~11,04	중소기업현장방문교육((주)프롬투)
2009.	10~2010,02	제 1차 산학연계 SAP ERP 인턴-취업연계 프로그램 (4명 취업)
2010.	05~2010,07	제 2차 산학연계 SAP ERP 인턴-취업연계 프로그램 (11명 취업예정)

2009.	12~2010.12	지역중소기업 ERP 재교육 과정운영; (주)삼화전기 등 10개사 참여
2010.	08.25	지역 중소중견기업을 위한 ERP 구축방안 심포지움 개최 (40여명 참여)
2013.	07.11~07.12	제3회 빅데이터 심포지움
2013.	10.18~10.18	빅데이터 분석 입문 기초교육
2013.	12.06	제1회 한국빅데이터서비스학회 추계학술대회
2014.	02.27	제4회 산학연관 심포지움(공공 및 과학 기술분야 빅데이터 활용방안과 구축사례)
2014.	07.03~07.05	2014년 한국빅데이터서비스학회 학술대회
2015.	02.24	2015년 한국빅데이터서비스학회 학술대회
2015.	08.20	제8회 산학연관 심포지움(공공 및 과학기술 빅데이터 활용방안과 구축사례)

다. 조직

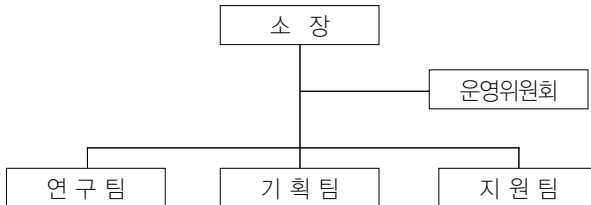

- 1) 연구팀 : 기업정보화와 관련된 최신정보수집과 학술연구
- 2) 기획팀 : 최적화된 지원사업을 기획
- 3) 지원팀 : H/W, S/W, 그리고 경영프로세스 모두에 숙련된 조직

라. 주요사업

- 1) 중소기업 정보화 촉진을 위한 기업체 임직원 교육 프로그램 개발
 - e-Learning 프로그램, ERP 패키지 프로그램
- 2) 중소기업 정보화 시스템 구축 컨설팅
 - 각 기업에 최적화된 정보시스템 컨설팅
 - 홈페이지, 전자카탈로그, 데이터베이스 구축 및 최적화 지원
- 3) 중소기업 정보화를 위한 경영컨설팅
 - 각기업의 특성에 맞는 IT전략 컨설팅
- 4) 지역 중소기업의 정보화 컨소시엄 지원사업
 - CIO들과 학교연구소 정부 담당자 연계 컨소시엄 지원
- 5) 지역 중소기업 CEO를 위한 세미나 개최
 - 지역 경영자들에게 특화된 경영혁신전략 발표
- 6) 기업정보화를 주제로 하는 학술대회 개최

- 국내외의 저명한 학자와 현업 담당자들 초청강연회 개최
- 7) 비즈니스데이터융합학과와 협력하여 운영
 - 기업과 재학생 간의 협동 과제 및 취업 연계
- 8) 생활형 빅데이터 서비스 관련 ITRC(IT 연구센터) 유치
 - 빅데이터 분야 다양한 연구 및 교육
- 9) 빅데이터 관련 경영정보학과 BK PLUS 사업 유치

마. 홈페이지 : <http://erp.cbnu.ac.kr>

4) IDEC 총북대지역센터

가. 센터 설립개요 및 설립목적

IDEC 총북대지역센터는 대전·충청지역 SoC 설계교육 관련대학 클러스터링을 통하여 시스템 반도체 분야의 저변확대와 지역내 테크노파크 등 관련기관과 연계하여 중장기 실무 맞춤형 SoC 설계관련 강좌 개설, 반도체 설계관련 지역특성화 강좌 개발 및 운영, 최신 산업기술동향 세미나 주관, 클러스팅 대학들의 설계 동아리 육성 및 활성화 지원 등을 통하여 대학의 칩 설계환경 및 교육 프로그램을 제공함으로써 수준 높은 인력 양성을 목적으로 한다.

나. 연혁

- 2010. 06. 11. IDEC 총북대지역센터 설립
- 2010. 06. 11. IDEC 총북대지역센터 조경록(교수) 센터장 취임
- 2018. 03. 01. IDEC 총북대지역센터 양병도(교수) 센터장 취임

다. 조직

본 센터에는 센터장을 비롯하여 4개 연구부를 두고 있으며 센터의 기본운영계획 등을 심의하기 위한 참여운영위원회(지역 4개 대학교수 참여)를 두고 있다.

- 1) 개발부 : IDEC 총북대지역센터의 발전 방향, 교육 제안 등 제반 기획
- 2) 교육부 : 공개강좌, 세미나 개최 등을 통하여 대학 설계 교육 프로그램 보강, 교과 운영 모델제시, 산업체인력 재교육 수행, 교육과정위원회 운영을 통한 반도체설계교육 개발
- 3) 홍보부 : 강좌·교재 관리, 홍보 및 디자인 관련 업무, 사업 계획서·보고서 작성
- 4) 관리부 : 사업관리(사업비 관리, 정산, 협약), 인사 관련 업무

라. 사업 및 연구활동

- 1) 시스템 반도체 분야 강좌 개설
- 2) 시스템반도체분야 지역 대학 현황 분석
- 3) IDEC 충청지역 참여대학(working group) 협력지원 및 인프라 구축
- 4) 지역 특성화사업 활성화 및 결과물 산업화 촉진
- 5) 충청지역 TP와 협력을 통한 산학 네트워크 구축

마. 발전계획

- 1) 지역 내 참여대학들의 클러스터 운영으로 SoC설계 저변 확대 및 산업방향제시
- 2) 다양한 설계관련 교육 및 환경 제공으로 수준 높은 인력양성
- 3) 맞춤형 강좌개설로 보다 전문화된 교육기회 제공
- 4) 참여대학의 SoC 설계 관련학과 교수/대학원생/학부생 현황 DB관리

바. 연락처

- 1) 전화 : (043) 261 - 3572
- 2) 팩스 : (043) 261 - 3572
- 3) 인터넷 : cbnu-idec@hbt.cbnu.ac.kr

5) 국가미래기술경영연구소

가. 설립 목적

경영진단, 기술가치분석, 기술평가, 원가분석, 기술진단, 프로그램개발, 정부과제 사업비 집행 컨설팅 등 전문적인 서비스 제공



- 경영진단
- 기술평가
- 원가분석
- 지식재산권정보분석
- 기술지식산업연구
- 미래기술 및 시스템 개발
- 기술경영 발행
(한국연구재단 등재후보지)
- Technology Management 발행
(영문 저널)

구분	내용	소속
소장	배기수 교수	경영학부
편집위원장	곽종민 초빙교수	경영학부
홈페이지	http://www.ntri.net	

나. 설립 배경

기업들이 가장 많은 애로사항을 겪고 있는 기술평가, 원가분석 및 경영진단과 관련된 측면에서 전문적인 기술경영 지원

다. 수행업무

- 경영진단, 정부과제 사업비 집행 컨설팅, 기술가치분석, 기업가치분석, 기술이전 등 기술경영 관련 연구 및 학술활동
- 기술로 산정, 기술가치평가, 기술가치분석, 기술이전, 기술평가 및 조사, 창업 및 기술사업화 관련 경영컨설팅
- 기술이전 관련 법률자문, 경영분석 및 회계세무 컨설팅
- 기술경영 관련 전산시스템, 평가모형, 평가시스템 개발 및 구축 관련 컨설팅
- 원가계산, 원가산정, 원가검토, 아파트 분양가 산정, 개발비용산정 및 검토, 방위산업 원가계산, 사후원가 검토 및 검증 컨설팅
- 학술연구용역 및 컨설팅, 계약금액조정, 공기연장으로 인한 재비용 산정 등
- 타당성 조사, 기술경영 진단 및 위탁사업 등

라. 조직도



마. 주요 실적

- 청주시 리뉴얼아트센터 연구용역, 2018
- 청주시 음식물류 폐기물 원가산정 연구용역, 2018
- “기술경영” 한국연구재단 등재지(후보) 선정, 2018
- 기술경영(도서출판 하린) 출판, 2017
- 충청북도자연학습원 위탁운영 원가분석 용역, 2016
- 의료용 3D 프린팅 응용 서비스 테스트베드 확장, 2016
- 대학 기숙사 운영결과 공시를 위한 기숙사 회계기준 마련 연구, 2016
- NCS 회계분야 교재개발연구, 2016
- 충북지역 미니클러스터 활성화를 통한 중소기업 육성방안 용역연구, 2016
- 회계정보시스템연구 사업팀 연구회, 2015
- 신기술창업전문회사 (주)유비콤 경영효율성 제고를 위한 경영진단 용역, 2015
- 우득 재정사업에 대한 외부평가 연구용역, 2015
- 마모확인이 가능한 고무보 특허 외 3건 기술가치 분석, 2015
- 산신타 모니터링 및 탐지기술 전략화를 위한 특허맵 작성 용역, 2014
- 서민금융기관 활성화에 관한 용역연구, 2014
- 대구 테크노파크 조직진단 및 발전전략 연구용역, 2013
- 기술연관도 분석을 통한 국내외 ICT R&D 현황 및 추진전략 비교 연구, 2012
- 시스템 교체주기가 회계정보 투명성에 미치는 영향에 관한 연구, 2012
- ERP 솔루션 고도화 도래에 따른 회계정보 투명성 변화 분석, 2012
- 회계정보시스템 운용 전략, 2010
- 상장폐지기업 예측모형에 관한 실증연구, 2010
- 온도보정장치 부착 주유기 도입에 따른 비용/편익 분석, 2009
- 재판매(MVNO) 도매대가 산정모형 수립에 관한 연구, 2009
- 감액손실이 재무분석가의 이익예측오차의 정확성에 미치는 영향, 2009
- 산업경영 소유과리도가 기업이익정보의 유용성에 미치는 영향에 관한 실증연구, 2009 등 다수

바. 연혁

- 2019.04.01, “Technology Management” 영문 융복합(과학기술경영) 저널 창간
- 2018.01.01, “기술경영” 한국연구재단 등재지(후보) 선정
- 2016.04.01, 원가계산용역기관 등록 (기획재정부, 행정안전부, 국토교통부)
- 2016.03.31, 기술경영 제1권 제1호(창간호) 발간(통권 1집)
- 2016.03.03, 충청북도 자연학습원 위탁운영 원가분석
- 2015.08.11, 신기술창업전문회사 (주)유비콤 경영효율성 제고를 위한 경영진단
- 2015.03.01, 충북대학교 배기수 교수 초대 연구소장 취임
- 2015.03.01, 충북대학교 국가미래기술경영연구소 설립

6) 인공지능연구소

가. 설립목적

충북대학교 인공지능연구소는 제4차 산업혁명의 핵심 기술로 부각되는 인공지능 기술의 급속한 발전에 대응하고, 정보 교류 및 연구 협력을 수행하기 위해 설립한 것으로, 충북대 인공지능 관련 연구자들의 연구 역량 집적을 통한 연구 시너지 효과 창출, 충청지역의 인공지능 기술 협력 및 지원 창구 역할, 학제적 연구를 통한 인공지능 융합연구 및 사회 문제 연구 등을 그 목적으로 한다.

나. 조직

본 연구소는 소장을 비롯하여 4개의 연구부서(학술연구부, 산학협력부, 경영컨설팅부, 인력양성부)를 두고 있으며 각 부서별로 연구 활동과 학술 활동을 위해 전문 분야의 교수들이 연구원으로 재직하고 있다. 연구소의 전반적인 업무활동은 소장이 관장하며 연구소의 기본 운영 계획 등을 심의하기 위한 11인 이내로 구성된 운영위원회를 두고 있다.

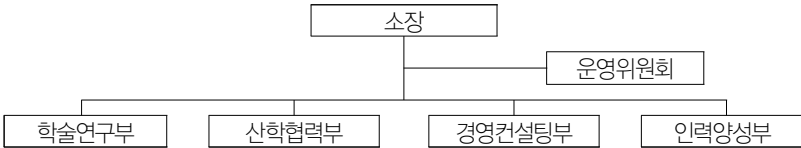

- 1) 학술연구부 : 인공지능 학술연구사업 및 콜로키움, 세미나 등을 주관
- 2) 산학협력부 : 산업체 등 외부기관과의 연구 및 협력 사업을 주관
- 3) 경영컨설팅부 : 연구 사업화를 위한 비즈니스 모델 연구 및 지원
- 4) 인력양성부 : 대학원 및 학부생 교육 및 인력 양성 담당

다. 주요사업

- 1) 인공지능 기술 연구 및 개발
- 2) 인공지능 관련 산업 기술에 대한 교육, 자문, 지도
- 3) 각종 수탁 연구 용역 사업
- 4) 기타 본 연구소의 목적에 부합되는 사업

라. 연락처

- 1) 전화 : 043-249-1230
- 2) E-mail : riail@cbnu.ac.kr
- 3) 홈페이지 : <http://riail.cbnu.ac.kr>

7) SW시험검증연구소

가. 센터 설립개요 및 설립목적

본 센터는 중소벤처기업부, 산업통상자원부 등 국가지원 R&D 수행 시 중소기업의 사업화 성공률을 제고하기 위하여 중소벤처기업부 중소기업기술정보진흥원에서 기술 및 경영 관련 전문 멘토 기관으로 선정되어 중소기업의 기술개발 시 성능지표에 관한 멘토링프로그램을 운영하고 관련 연구 진행하는 것을 목적으로 한다.

나. 연혁 및 연구활동

2017.12.22.	SW시험검증연구소 설립
2018.01.09.	소프트웨어 시험검증을 위한 업무 협약(KCL(한국건설생활환경시험연구원))
2018.01.22.	ICT성능검증연구협의회와 업무 협약(3개 기관) 충북대학교 SW시험검증연구소 경희대학교 ICT성능검증연구센터 SMIT ICT성능검증연구소
2018.02.12.	중소기업기술혁신개발사업 - 멘토링 프로그램 멘토기관 선정 (중소벤처기업부)
2018.02.21	중소기업기술혁신개발사업 - 멘토링 프로그램 멘토기관협약 (중소기업기술정보진흥원)
2018.07. ~ 2019.03.	중소기업 성능지표 멘토링 수행(7개 기업)
2018.07. ~ 2019.03.	중소기업 기술개발 과제 성능시험 진행(11개 기업)
2018.08.31	제1회 ICT성능검증연구협의회 워크샵 개최
2019.01.28.	성능지표 멘토링 최종보고서 검수회의(정부과제 전문평가위원)

다. 조직

- 1) 연구팀 : 기업정보화와 관련된 최신정보수집과 학술연구
- 2) 기획팀 : 최적화된 지원사업을 기획
- 3) 지원팀 : H/W, S/W, 그리고 경영프로세스 모두에 숙련된 조직



라. 주요사업

- 1) 중소기업의 기술개발 과제 진행 시 4차 산업혁명의 핵심인 ICT 분야 시장 경쟁력 확보를 위하여 수행하는 R&D 과제의 성능 지표를 객관적인 근거를 기반으로 목표 시장의 기술 수준에 맞추도록 멘토링 진행
 - 세부 목표 달성 여부 판단을 위한 동작환경 및 시험방법 멘토링
 - 시장 진입을 위한 기술/성능 수준 멘토링
 - 멘토링 절차

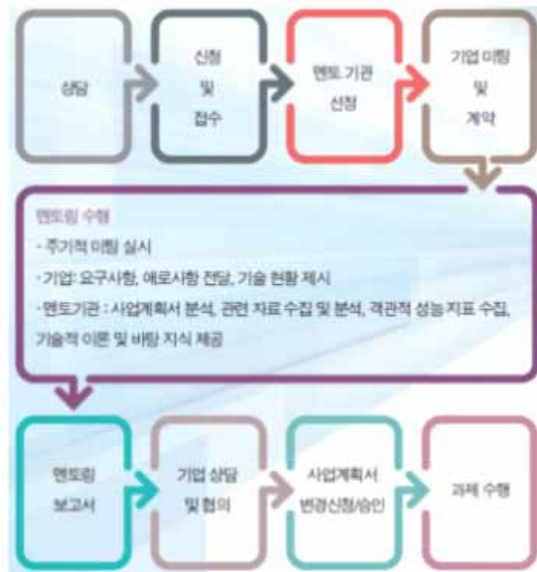

- 2) 성공적인 연구개발을 위한 사업계획서 수정 지원
- 3) 공인 시험성적서 발급을 위한 공인인증기관 매칭
- 4) 사업화 성공을 위한 시장분석 및 협력기관 매칭

마. 연락처

- 1) 전화 : 043-249-1828
- 2) 팩스 : 043-273-2265
- 3) 이메일 : cbnu@ictpvr.or.kr
- 4) 홈페이지 <http://ictpvr.cbnu.ac.kr>

6. 건설·산업과학기술연구원

1) 건설기술연구소

가. 설립목적

건설기술연구소는 국가중추산업인 건설분야의 고급기술 개발과 신소재를 활용한 공법의 연구로 건설산업발전에 기여하며, 건설특성화 공과대학의 중점육성 정책의 영향에 힘입어 건설기술인력의 집중배출로 교육연구투자의 효율성을 높이고자 설립되었다. 그 밖에도 건설산업의 조사, 시험, 분석, 평가연구 등을 수행하고 있다. 또한 순수 학술연구의 사회적 적응력을 높이기 위한 연구논문집을 발간함으로써 대외적으로 연구실적을 알리고 기술을 지도 보급하기 위해서 노력하고 있다.

나. 연혁

- 1979년 5월 공과대학 부설 건설기술연구소 설립
- 1979년 5월 초대 연구소장 신방웅 교수 취임
- 1980년 3월 제2대 연구소장 김흥곤 교수 취임
- 1981년 9월 제3대 연구소장 신방웅 교수 취임
- 1983년 10월 제4대 연구소장 구봉근 교수 취임
- 1985년 3월 충북대학교 건설기술연구소 법정연구기관 승격
- 1985년 3월 제5대 연구소장 구봉근 교수 취임
- 1987년 3월 제6대 연구소장 안상진 교수 취임
- 1988년 3월 제7대 연구소장 서상교 교수 취임
- 1990년 3월 제8대 연구소장 신봉호 교수 취임
- 1992년 3월 제9대 연구소장 이 훈 교수 취임
- 1994년 3월 제10대 연구소장 한규영 교수 취임
- 1996년 3월 제11대 연구소장 황희연 교수 취임
- 1997년 3월 연구소 통합(건설기술연구소, 환경안전연구센터, 수자원수질연구센터)
- 1997년 3월 제12대 통합 연구소장 황희연 교수 취임
- 1999년 3월 제13대 통합 연구소장 김경호 교수 취임
- 2001년 3월 제14대 통합 연구소장 이강훈 교수 취임
- 2003년 3월 제15대 통합 연구소장 전민우 교수 취임
- 2005년 3월 제16대 통합 연구소장 정경섭 교수 취임
- 2007년 3월 제17대 통합 연구소장 이재기 교수 취임
- 2009년 3월 제18대 통합 연구소장 허 열 교수 취임
- 2011년 3월 제19대 통합 연구소장 박병호 교수 취임
- 2013년 3월 제20대 통합 연구소장 이재석 교수 취임
- 2015년 3월 제21대 통합 연구소장 우경식 교수 취임
- 2017년 3월 제22대 통합 연구소장 김옥규 교수 취임

다. 조직

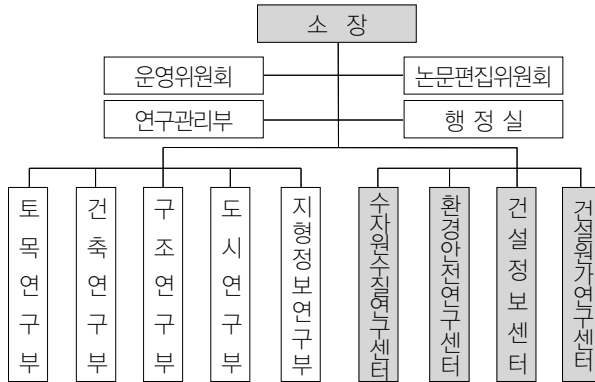

라. 기능 및 연구실적

1) 기능

- 건설산업기술의 체계적, 전문적, 종합개발연구
- 타연구기관과의 공동연구로 건설기술이전 및 지도보급
- 건설계획·설계 및 특수공법 개발
- 건설기술에 관한 자문평가 및 연구
- 환경안전 및 보전에 대한 제반영향 평가와 오염물 제거기술에 관한 조사연구
- 본교의 환경오염방지시설의 관리업무와 환경오염방지에 관한 연구업무
- 건설분야 정보구축 및 구축된 정보의 대내외 서비스
- 도시계획·설계 및 교통관련 연구
- 논문집 및 연구보고서 발간
- 연구발표 및 각종 학술회의 개최
- 국제협력기관과의 공동연구 및 교육
- 기타 연구소의 설립목적에 부합되는 사업

2) 연구실적

2018년 현재 국내·외 산업체 및 관련기관으로부터 위임된 총 960여건의 수탁연구를 수행하였고 1982년부터 2018년까지 총 850여편의 학술논문을 “건설기술논문집”을 통하여 발표하였다. 국제학술세미나 개최를 비롯하여 초청강연회와 자체학술대회 등 총 230여회의 학술행사를 개최 및 지원 하고 있다.

마. 발전계획

- 1) 국가 건설산업기술의 체계적이고도 전문적인 종합개발연구
- 2) 건설산업의 기획, 계획, 설계 및 시공에 있어 특수공법 개발연구

- 3) 관련연구기관 및 관련업체와의 학연산 공동연구
- 4) 지역건설기술인력의 기술 재교육 및 지도
- 6) 타연구기관과의 공동연구로 건설기술이전 및 지도
- 7) 환경보전에 대한 제반영향 평가 및 오염물 제거기술에 관한 조사연구
- 8) 건설정보센터의 활성화로 첨단건설정보와 학술정보의 DB 구축 및 정보제공

바. 연락처

- 1) 전화 : (043) 261 - 2943
- 2) 홈페이지 : <http://ioct.chungbuk.ac.kr>

2) 산업과학기술연구소

가. 설립목적

산업과학기술연구소는 과학기술 전반에 대한 기초 및 응용기술을 산·학·연 협동을 통해 공동연구 개발과 경영합리화를 도모함으로써 우리나라 산업과학기술의 지속적인 발전과 향상을 도모하기 위해 다음과 같은 사업을 행한다.

- 1) 산업과학기술의 연구개발
- 2) 산업과학기술의 교육지도 및 자문
- 3) 논문집 발간(국문 2회) 및 학술자료 편찬
- 4) 국내외 관련기관과의 공동연구 국내외 연구자들과의 세미나 및 심포지움
- 5) 외부기관의 연구용역 수탁

나. 연혁

- | | |
|--------------|--|
| 1985.11. 22. | 충북대학교 공과대학 부속연구소 개설
산업과학기술연구소 제1대 홍성선(교수) 소장 취임 |
| 1988. 3. 1. | 산업과학기술연구소 제2대 이정균(교수) 소장 취임 |
| 1990. 3. 1. | 산업과학기술연구소 제3대 황수철(교수) 소장 취임 |
| 1991. 2. 28. | 국립학교 설치령에 의하여 법정연구소 승격 인가 |
| 1992. 3. 1. | 산업과학기술연구소 제4대 김의식(교수) 소장 취임 |
| 1994. 3. 1. | 산업과학기술연구소 제5대 이광호(교수) 소장 취임 |
| 1996. 3. 1. | 산업과학기술연구소 제6대 김기호(교수) 소장 취임 |
| 1997. 3. 1. | 공과대학 소속에서 본부소속으로 승격 |
| 1998. 4. 1. | 산업과학기술연구소 제7대 박병우(교수) 소장 취임 |
| 2000. 4. 1. | 산업과학기술연구소 제8대 김명현(교수) 소장 취임 |
| 2002. 4. 1. | 산업과학기술연구소 제9대 김성철(교수) 소장 취임 |
| 2004. 9. 1. | 산업과학기술연구소 제10대 신창섭(교수) 소장 취임 |
| 2006. 9. 1. | 산업과학기술연구소 제11대 이종대(교수) 소장 취임 |

- 2008. 9. 1. 산업과학기술연구소 제12대 김성수(교수) 소장 취임
- 2010. 9. 1. 산업과학기술연구소 제13대 이동규(교수) 소장 취임
- 2012. 9. 1. 산업과학기술연구소 제14대 김두현(교수) 소장 취임
- 2013. 9. 1. 산업과학기술연구소 제15대 염경호(교수) 소장 취임
- 2015. 9. 1. 산업과학기술연구소 제16대 전항배(교수) 소장 취임
- 2017. 9. 1. 산업과학기술연구소 제17대 정노희(교수) 소장 취임

다. 조직 및 기능

1) 조직

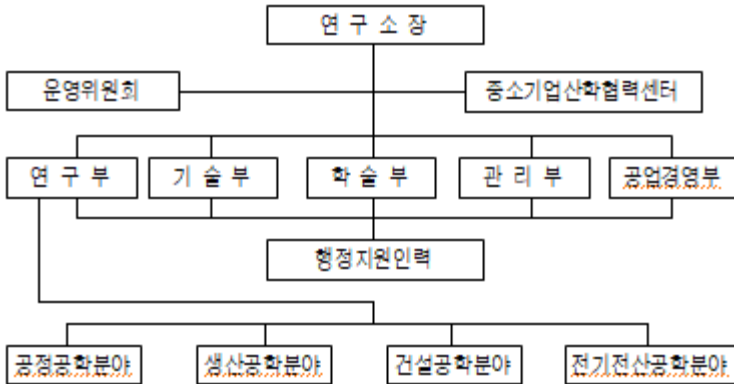

2) 기능

- (1) 연구부 : 산업과학기술의 연구개발과 국내외 연구기관 등과의 공동연구 및 외부연구
 용역 수탁 등의 업무 관장
- (2) 학술부 : 학술세미나 및 연구발표회 개최, 논문집 발간 및 학술자료 편찬 업무 관장
- (3) 기술부 : 산업과학기술의 교육, 지도, 자문 및 기타 산학연 협동사업 업무 관장
- (4) 관리부 : 서무, 회계, 출판, 홍보 및 기타 연구소 업무 관장
- (5) 공업경영부 : 연구소 보유 기자재의 활용 및 유지, 보수에 관한 업무를 관장

라. 주요사업

- 1) 산업과학기술의 연구개발
 - 교육과학기술부, 지식경제부, 한국과학재단, 한국학술진흥재단, 중소기업청 등의 정부기
 관과 민간기업체 등으로부터의 연구비 지원으로 공과대학 교수를 중심으로 한 산업과학
 기술 제 분야에 대한 학술적 연구개발 사업
- 2) 외부 연구용역 수탁

공공기관, 정부출연 연구소 및 기업체로부터 연구개발 과제를 수탁받아 이를 관련 전공 교수와의 공동연구가 가능하도록 우선하며, 연구소 자체의 연구개발 사업수행

3) 산업과학기술의 교육지도 및 자문

기업체, 공공기관, 정부출연 연구소 등의 요구에 따른 산업과학기술 제분야에 대한 전문 과학기술의 교육, 지도 및 자문 사업

4) 논문집 발간 및 학술자료의 편찬

연구개발사업 수행에 따른 연구 결과물의 발표를 위해 논문집 발간 및 과학기술 정보에 관련된 각종 학술자료의 편찬 사업

5) 산업과학기술 세미나

학내 교수 및 국내외 인사들이 중심이 되어 산업과학기술 제분야에 관련된 주제로 세미나, 심포지움 등을 개최하여 학·연·산 및 국외 석학과에 상호 기술정보 교류 및 협력 강화

6) 중소기업산학협력센터 사업 지원

충북도내 중소기업의 기술 개발 지원을 위해 충청북도 및 중소기업청 자금지원으로 수행되고 있는 산·학·연 공동기술개발사업, 산학협력실지원사업 및 기업부설연구소설치지원사업의 원활한 수행에의 지원 활동

마. 연락처

- 1) 전화 : (043) 261 - 2499
- 2) 홈페이지 : <http://riist.chungbuk.ac.kr>

3) 그린에너지연구소

가. 설립목적

연구소 설립의 국가 목적은 그린에너지 산업 정책에 대한 충북대학교의 역할과 위상정립을 위해 그린에너지 중 특성화분야의 기술선도 및 인력양성을 주도하고, 충청북도 장단기 그린에너지 산업관련 기획 전략 수립 및 사업을 지원하며, 충북지역특성에 적합하다고 판단되는 국가 그린에너지 발전 전략 중 태양광, LED, 전력IT, 수소연료전지, 에너지저장, 지열 등 6개 항목에 대한 연구개발 및 기획 관련 사업 등을 수행하는 것을 목적으로 2009. 01. 설립되었다.

나. 연혁

- | | |
|--------------|----------------------------|
| 2008.10. 27. | 충북대학교 그린에너지연구소 설립 |
| 2009. 1. 1. | 그린에너지연구소 제1대 김재연(교수) 소장 취임 |
| 2011. 2. 28. | 그린에너지연구소 제2대 고창섭(교수) 소장 취임 |
| 2011.11. 28. | 그린에너지연구소 제3대 배헌덕(교수) 소장 취임 |
| 2012.10. 01. | 그린에너지연구소 제4대 권오민(교수) 소장 취임 |
| 2015. 3. 1. | 그린에너지연구소 제5대 김재연(교수) 소장 취임 |

- 2017. 3. 1. 그리에너지연구소 제6대 홍종필(교수) 소장 취임
- 2019. 3. 1. 그리에너지연구소 제7대 고창섭(교수) 소장 취임

다. 조직 및 기능

1) 조직



2) 기능

- 운영위원회 : 예산심의 및 결산 보고 심의 및 기타 주요 안건을 심의 의결함.
- 대외협력부 : 연구소 운영 및 대외 협력에 관한 행정적인 관리
- 인력양성부 : 에너지 관련 인력양성사업 및 특성화 대학원의 운영
- 태양광연구센터 : LED를 포함한 태양광 셀/모듈, 제조 장비, 시스템, 태양광 소재 및 광 기술분석, 기타 응용기술 등과 관련된 연구 활동과 인력양성에 관한 제반 사항을 수행
- 에너지저장연구센터 : 전지, 수소연료전지, 플라이휠, 자기냉동변환 에너지 기술, 기타 타저장관련 응용기술 등과 관련된 연구활동과 인력양성에 관한 제반 사항을 수행
- 바이오에너지연구센터 : 에너지 작물, 고체연료, 기체연료(바이오가스, 신가스 등), 액체 연료바이오에탄올, 바이오디젤, 바이오오일 등)와 관련된 연구활동과 인력양성에 관한 제반 사항을 수행
- 전력IT연구센터 : Smart Microgrid, 그린(에너지) IT 지능기기/ 연계설비, 통합 운용 시스템융기술(에너지절약포함) 등과 관련된 연구활동과 인력양성에 관한 제반 사항을 수행
- 지열연구센터 : 지열의 효율적인 이용기술, 지중 열전도도 시험측정(수직밀폐형, SCW 형, 수평형, 시료에 의한 실험실 분석), 지열 열펌프 시스템 등과 관련된 연구활동과 인력양성에 관한 제반사항을 수행

라. 주요사업

- 1) 태양광, LED, 전력IT, 수소연료전지, 에너지저장, 지열등 국가 그린에너지 발전에 관한 기술의 연구 개발
- 2) 그린에너지 기술의 교육, 지도 및 자문

- 3) 국내·외 기관 등과의 공동연구 및 외부기관과의 수탁용역 연구
- 4) 그린에너지 기술에 관련된 학·연·산 협동
- 5) 교육부, 산자부, 과기부, 한국과학재단, 한국학술진흥재단 등의 정부기관과 충북대학교 학술연구재단 등으로부터의 연구비 지원으로 전자정보대학 교수를 중심으로 한 그린 에너지분야에 대한 학술적 연구개발 사업
- 6) 학술강연회 및 연구발표회 개최
- 7) 기타 본 연구소의 목적에 부합되는 사업

마. 발전계획

- 1) 중점 추진분야별 연구진의 조직화 및 연구활동 특성화
- 2) 학·연·산 협동 연구 추진
- 3) 국내·외 유관기관과의 지속적인 교류확대

바. 연락처

- 1) 전화 : (043) 261 - 24199
- 2) 홈페이지 : <http://geri.chungbuk.ac.kr/>

7. 농업생명과학연구원

1) 농업과학기술연구소

가. 설립목적

농업과학기술연구소는 농업의 기초생산기술, 농업환경과 동식물의 보호, 농산물의 가공 유통, 생산기반조성과 기계화, 기타 농업과 농촌의 발전에 관련된 이론 및 응용연구, 그리고 국제교류의 확대를 통하여 농업발전과 대학교육 발전에 이바지하기 위하여 설립되었다. 따라서 농업과학기술연구소는 우리나라 농업과학기술의 발전을 위한 농학의 기초와 생산 기술 및 농촌개발을 위한 응용과학의 연구에 중점을 두고, 각 연구부의 효율적인 연구활동을 지원함은 물론 학술활동 지원, 산학협력활동 등의 주요 사업을 추진한다.

나. 연혁

- | | | |
|-------|-----|---|
| 1972. | | 농업과학기술연구소 발족 |
| 1975. | | 과학연구소로 개칭 |
| 1979. | 5. | 충북대학교 규칙 제61호로 농과대학 부설, 농업과학 연구소로 설립 |
| 1988. | 3. | 법정연구소 인가 취득 |
| 1992. | 10. | 용역계약용 고유번호 획득 |
| 1997. | 2. | 연구소 홈페이지(서버) 구축 및 운영(http://agres.chungbuk.ac.kr) |
| | 3. | 농업과학기술연구소와 농촌에너지연구소가 농업과학기술연구소로 통합 |
| 1998. | 1. | 연구소부설 지역농업협력 교수단 발족(협력활동수행) |
| | 3. | 농산물 직거래 『토요장터』 개장(충북대학교 정문) |
| 2000. | 7. | 농업정보19서비스 실무단 발족 및 서비스 개시(농림부 사업시행자로 지정) |
| 2001. | 8. | 북방농업컨설팅센터, 연료연구센터 설립 |
| 2002. | 3. | 농산물가공업체 경영컨설팅사업기관 지정 |
| | 9. | 보은군 농업발전계획 수립 |
| | 12. | 괴산군 농업 발전 실행계획 |
| 2003. | 5. | 학산, 내수 농협 유통활성화 컨설팅 |
| | 12. | 바이오산업체경영컨설팅 센터 설립 |
| 2004. | 5. | 오송농협 유통 활성화 컨설팅 |
| 2005. | 4. | 영양군 농업활성화 컨설팅 |
| 2006. | 6. | 사회인녹색문화 체험교육 실시 |
| | 8. | 사회인녹색문화체험 사업(녹색문화재단) |
| | 10. | 농업생명과학 센터 설립 |
| 2007. | 3. | 안양천 유역의 물순환 기술개발 |
| | 7. | FTA 체결 이후의 충북농업의 대응방안 심포지움 개최 |
| | 12. | 허브농원 조성을 위한 타당성 조사 및 기본계획 |

- 12. 영양군 지역 농업 활성화 컨설팅
- 2008. 1. 사지속가능한 유역통합관리 계획수립을 위한 가이드라인
- 2009. 4. DSK그룹과 농산업기술 개발 협력 합의서(MOU) 체결
- 10. 마늘 가공품의 해외시장 개척 심포지움 개최
- 2010. 6. 부속기관(센터) 명칭 변경
- 북방농업컨설팅센터 → 해외농업국제협력개발센터
- 2011. 9. 농대 60주년 기념 심포지엄 주최
- 11. 액체 바이오 연료 응용의 최근 동향 관련 심포지엄 개최
- 12. 건강 기능성 식품의 발전 전략 심포지엄 개최
- 2014. 3. 캄보디아 주식회사와 MOU체결
- 2014. 5. 기후변화연구센터 설립
- 2014. 10. 주식회사 속초어묵과 MOU체결
- 2015. 3. 주식회사 땅콩나물과 MOU체결
- 2017. 4. 농촌관광개발연구센터 설립

다. 조직 및 기능

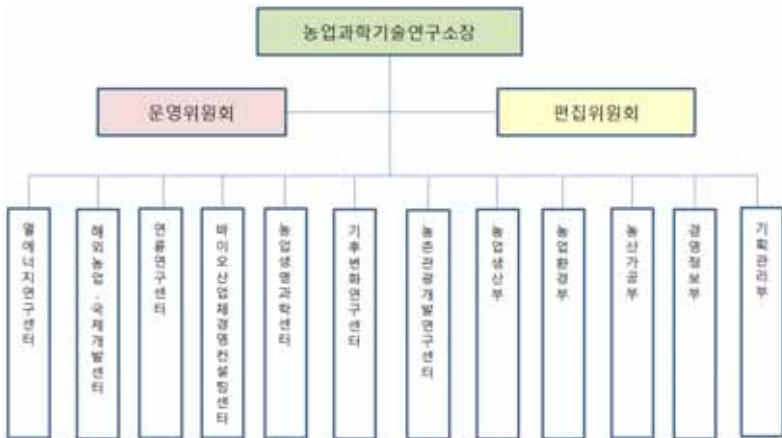

농업과학기술연구소는 열에너지 연구센터, 해외농업 국제 개발센터, 연료 연구센터, 바이오산업체 경영 컨설팅센터, 농업생명과학센터, 기후변화 연구센터, 농촌관광개발연구센터, 농업생산부, 농업환경부, 농산가공부, 경영정보부, 기획관리부 등 7개 센터와 5개 부를 두고 활동하고 있다. 연구소의 기본 운영계획 수립, 연구과제의 선정과 평가, 연구소 운영 예산 및 결산심의, 기타 연구소 운영에 관한 전반적인 업무활동은 소장이 관장하며 운영 위원회의 심의를 거쳐 결정된다. 농업과학 연구지는 편집 위원장의 주관 하에 편집 위원회를 통하여 발간되고 있다.

- 1) 열에너지연구센터 : 농촌열에너지와 농업동력 및 자동화에 관한 연구
- 2) 해외농업국제협력개발센터 : 해외 농업농촌 개발 및 원조, 바이오 에너지와 생물자원 개발 및 사업 진출, 농산물 수출 등 무역에 관련된 경영 컨설팅 연구
- 3) 연료연구센터 : 연료를 이용한 생태, 고목재 연대측정 및 고기후복원에 관한 연구
- 4) 바이오산업체경영컨설팅센터: 농기업 및 바이오산업체에 대한 창업지원 및 업무대행, 마케팅 및 경영컨설팅 제공
- 5) 농업생명과학센터 : 농업생명과 바이오농업분야에 관한 연구
- 6) 기후변화연구센터 : 기후변화에 의한 전 세계 식량작물 연구
- 7) 농촌관광개발연구센터: 농촌관광의 활성화에 대한 연구
- 8) 농업생산부 : 동식물생산기술에 관련된 연구
- 9) 농업환경부 : 농업환경보전과 동식물보호에 관련된 연구
- 10) 농산가공부 : 농림축산물 주부산물 이용과 가공에 관한 연구
- 11) 경영정보부 : 농업경영과 정보화에 관한 연구
- 12) 기획관리부 : 연구소 운영의 기획업무와 논문집발간, 학술발표회 및 지역농업개발에 관한 사업과 국제협력에 관한 업무

라. 연구진의 구성

소장 1명, 센터장·부장 및 운영위원 14명, 편집위원 7명, 자체직원 1명, 비전임연구원 54명, 전임연구원 2명, 연수연구원 4명, 특별연구원 3명

마. 주요사업

- 1) 농업생명과학분야에 관한 기술 개발과 발전을 위한 조사 및 연구 관리업무
- 2) 농업현장의 발전을 위한 기술보급 및 첨단기술 연구사업
- 3) 지역 및 해외농업개발에 관한 사업
- 4) 학술논문집 발간, 학술발표회 및 세미나 개최
- 5) 기타 연구소 목적과 관련된 사업

바. 세부사업 및 추진실적

- 1) 연구과제 관리
연구원들의 연구수행을 위한 제반 행정사항 및 연구비의 효율적 관리를 통해 최근 연구소에서 관리하고 있는 연구과제는 양적, 질적으로 큰 성장을 보이고 있으며 산학협력단 종합정보시스템이 교내 종합정보시스템으로부터 분리·도입된 2008년 1월부터 2018년 12월 까지 850여 과제를 협약하였으며, 총 230억여 원의 연구비를 관리하고 있다.
- 2) 학술논문집 발간
1983년 12월에 학술논문집 『농업과학연구보고』 제 1권 발간을 시작으로, 『농업과학연구』로 개칭 후 매년 지속적으로 발간하여 2018년 12월 농업과학연구 제34권 2호를

발간하였다.

3) 학술발표회 및 세미나 개최

학문의 폭을 넓히고 새로운 지식을 습득하기 위하여 전문가 초청 세미나, 부속기관 및 각 학교에서 계획하는 세미나, 연구과제 수행에 따른 세미나, 국제학술회의 등 각종 학술발표회 및 세미나 개최와 개최지원을 통해 관련 산업 발전에 이바지하고 있다.

4) 발전 계획

생명산업인 농업을 21세기의 지식과 정보기반산업의 핵심산업분야로 육성해 나가기 위한 첨단기술에 대한 학제적 공동연구를 주도하면서, 현장농업경영체의 생산성과 수익성을 향상시킬 수 있는 기술개발과 보급, 그리고 교육을 통한 산학협동체제를 선도하는 대학의 농업과학기술연구의 구심체로서 기능을 수행할 것이다.

2) 연초연구소

가. 설립목적

충청북도는 잎담배의 전통적 주산지로서 농가수익과 국가 재정에 절대적으로 기여하고 있는 담배산업과 관련된 연구, 기술개발 및 보급을 목적으로 1966년 국내 최초로 법정연구소로서 연초연구소가 충북대학교 내에 설립되었다. 현재는 잎담배 및 관련담배 연구의 국내외 리더로서 재배, 육종, 가공, 제품생산 및 품질관리에 필요한 핵심 기반기술을 개발하고, 흡연위생과 관련된 핵심기술역량 확보 및 유지로 잎담배 생산 농가의 수익보전과 애연가의 건강보호에 기여하는데 있다. 매출액의 측면에서 본다면 담배는 2006년도의 쌀의 생산액과 비슷할 정도로 거대한 산업이다. 이러한 산업에 대해서 국내 대학에서는 지원할 수 있는 학과나 연구소가 없었고 오직 전매청 자체적인 연구만으로 유지하였으나 당시 충북에서 전국 엽연초 생산량의 70%를 생산하는 등 엽연초 생산에 대한 연구 지원이 국가적으로 필요함에 따라 연초연구소가 설립되었고 그 후 1967년에는 연초학과가 충북대학교 연초연구소의 기반위에 설립되었다.

나. 연혁

1966.	9.	28.	엽연초연구소 설치 인가
1967.	1.	1.	연구소개설 노두현 교수 소장 취임
1969.	5.	31.	정원채교수 소장 취임
	8.	1.	연구소 규약제정
1975.	6.	12.	노재영부교수 소장 취임
1977.	12.	22.	연구소 개소 10주년기념 학술연구 발표회 개최, 한국연초학회 창립
1978.	3.	10.	노재영 교수 소장 취임
1980.	3.	6.	조성진 교수 소장 취임
1984.	3.	6.	배길관 부교수 소장 취임
1986.	4.	10.	변주섭 교수 소장 취임

1988.	9. 10.	남기환 교수 소장 취임
1990.	9. 1.	변주섭 교수 소장 취임
1992.	9. 1.	신주식 교수 소장 취임
1994.	3. 1.	이학수 교수 소장 취임
1996.	3. 1.	배길관 교수 소장 취임
1997.	4. 30.	충북대학교 연연초연구소로 소속 변경됨
1998.	4. 20.	석영선 교수 소장 취임
2000.	4. 20.	배길관 교수 소장 취임
2001.	9. 1.	신주식 교수 소장 취임
2003.	1. 24.	충북대학교 연초연구소로 명칭 변경
	10. 29.	국제공인 시험기관 인정서 획득
2004.	1. 26.	담배성분측정기관지정서 획득
	9. 1.	정찬문 부교수 소장 취임
2006.	9. 1.	임흥빈 부교수 소장 취임
2008.	9. 1.	이이 부교수 소장 취임
2010.	9. 1.	임흥빈 교수 소장 취임

다. 조직 및 기능

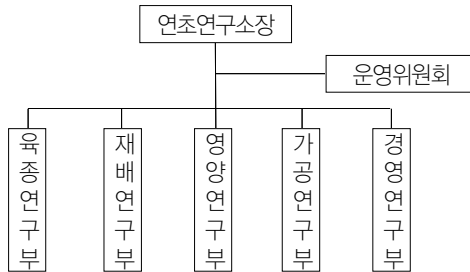

육종연구부: 유전 및 육종에 관한 연구

재배연구부: 재배, 건조, 생리, 생태 및 물성에 관한 연구

영양연구부: 토양비료 및 영양생리에 관한 연구

가공연구부: 재건조, 가공, 제조 및 연초부산물의 이용에 관한 연구

경영연구부: 연초경영 전반에 관한 연구

라. 연구활동

1) 연구수행실적

적정수량 생산을 위한 이론체제 확립에 관한 연구(1975-1982)

연초의 생리 생태에 관한 기초연구(1976-1982)

육성 및 도입품종의 품질판정 기준 작성(1978-1985)

연초의 생화학성에 관한 연구(1979-1985)

- 건조 및 숙성에 관한 연구(1979-1982)
 경영 및 생력화 방안 연구(1975-1982)
 병충해 방제 및 천적이용에 관한 연구(1976-1985)
 재배계절이동 및 만기재배 확립에 관한 연구(1983-1988)
 황색종 담배의 육묘방법 개선에 관한 연구(1989-1991)
 황색종 담배의 엽위별 물질생산에 관한 연구(1993)
 연초경작 기계화 조성촉진을 위한 농업구조개선에 관한 연구(1992-1994)
 석탄회 사용에 관한 연구(1995-1996)
 원료잎담배 생산구조 조정 방안에 관한 연구(1996)
 환경보존형 농업생산을 위한 효율적 토양관리에 관한 연구(1996)
 담배액아 억제제효과 시험(1998)
 제일제당 공정채소 생산성 및 토양오염에 미치는 영향(1998)
 자생허브류에서 기능성 식품소재 및 탐재물질의 생체안정성 평가(1999-2000)
 디아젤 배기가스로 유발되는 기도염증에 Nitric Oxide Synthase 억제제의 효과구명
 (2001-2002)
 인삼담배변천사 분석 및 재배체계 확립(2002-2003)
 담배모자이크바이러스 방제 실험(2002)
 국가공인 담배연기분석센터 설립에 관한 기초연구(2002-2004)
- 2) 간행물
 논문집: 연초연구 창간호 - 제23집
 단행본(연구보고서): 17종 17권 교재: 3권(연초학, 담배관련연구논문목록집, Tobacco Science)
- 3) 학술대회
 매년 한국연초학회 학술발표회 개최
- 4) 초청 강연회 및 세미나
 담배 생산분야, 제조분야, 품질분야로 구분하여 유관기관과의 학문 교류를 통한 새로운 지식을 습득하고 기술을 창출하고자 매년 5회 이상 학내 및 학외의 저명인사를 초청하여 강연회 및 세미나를 실시하고 있다.

마. 인터넷 홈페이지 : <http://www.cbnu-tri.org>

3) 첨단원예기술개발연구센터

■ 개 요

충북대학교 첨단원예기술개발연구센터는 현재 산업자원부 지정 지역협력연구센터(RRC)이다. 96년도에 한국과학재단으로부터 지역협력연구센터로 선정되어 9년간 지원을 받은 센터이다. 2001년 6년차 중간평가시에는 1등급(아주 우수)으로 평가를 받았으며, 2004년에는 과학기술부로부터 지역협력연구센터 중 본 센터가 연구실적부분에서 가장 좋은 논문발표 성과를 거두었다. 이러한 연구성과는 2001년 설립된 연구소 벤처기업 씨비엔바이오텍을 통해 연구결과물을 산업화상업화하였다. 현재는 성과물을 이용한 시제품이 나와 판매 중에 있어 대학의 연구결과물이 연구에 그치지 않고 활성화되어 활발한 연구결과를 보이고 있다. 대표적인 것으로는

- 생물반응기 배양을 이용한 산삼 및 인삼의 대량생산
- 조직배양을 통한 우량 종묘, 종자의 대량생산 및 우수 품종 육성
- 유용 공생균을 이용한 미생물제제 개발, 생산 등이 있으며, 이는 모두 상용화되었다.

충북대학교 첨단원예기술개발연구센터는 창의적이고 환경친화적인 첨단원예과학기술 발전을 도모하는 생명공학 분야의 연구소이다. 센터의 목표는 지역의 특화산업을 육성시키고 경쟁력 강화하여 환경친화적인 원예기술을 개발하는 것이다. 또한 대학의 연구역량 증대와 효율적 산학관련 체제를 구축하고 인력을 양성하는데 있다. 독자적 원천기술 개발로 기술 우위를 확보하고 과학기술발전 도모하고자 한다.

센터의 주요 연구분야는 현장에서 시급히 해결해야 될 단기과제와 세계적 추세로 보아 장기적 안목에서 기초적이면서도 궁극적으로는 지방화 산업에 도움이 될 수 있는 장기과제로 나누어져 있으며, 모두 지방화의 특색과 산업체가 필요로 하는 분야를 중심으로 과제를 선택하였으며 우선적으로 지역 산업체의 현안문제 해결에 중점을 두고 있다.

전 센터 소장 백기엽교수(충북대학교 원예과학과)는 원예산업이 위기 의식에 사로잡혀 있는 개방화시대의 우리나라 농업의 한 분야로서가 아니라 가장 비효율성을 가진 산업으로 간주되고 있는 현 시점에서 원예산업은 단지 국민의 먹거리 생산에만 국한되지 않고 신체적 및 정신적 건강, 환경의 보존과 개선, 그리고 질 높은 삶을 영위하고자 한다. 농업의 한 분야를 연구하는 첨단원예기술개발연구센터는 연구의 결과를 국내외 SCI 논문에 많은 발표를 하였으며, 성과물의 산업화를 이룬 21세기 생명공학 바이오산업을 구축한 연구소로 자리매김을 할 것이다.

가. 설립목적

- 1) UR이후 1차 산업으로서 지속가능한 원예산업을 육성 발전시키며 풍요롭고 조화로운 농촌건설
- 2) 지방소재대학의 연구 역량 증대와 효율적 학·연·산·관 체계 구축
- 3) 외국농산물 수입개방에 대비한 기술우위 확보 및 과학발전 도모
- 4) 저투입고품질 생산을 통한 세계시장 진출과 지역의 브랜드화

5) 첨단원예분야에 직접 활동할 수 있는 우수 전문 인력의 양성

나. 조직

- 1) 센터 참여인력은 충북대외 2개 대학, 7개 연구소에서 100여명이 참여
- 2) 공공연구기관으로 충북농업기술원, 옥천포도시험장, 사설채소시험장, 마늘시험장이 참여
- 3) 민간연구소(홍농종묘 육종연구소 외 4개소), 원예관련 산업체 5개소, 영농조합법인 등 총 16개 단체가참여

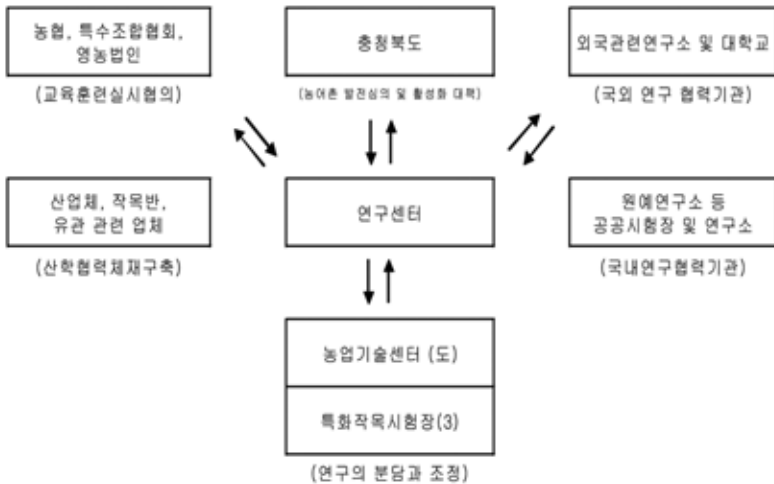

다. 연구분야 및 내용

- 1) 우량종묘 생산 및 신소재 개발
 - (1)수입에 의존하는 영양반식 식물의 무병 우량종묘 생산
 - 2) 고부가가치성 2차 대사산물의 생산과 상품화
 - (1) 고품질 생산기술 개발
 - (2) 양액재배 기술도입 등 토지 이용의 최대화와 염류집적 방지를 위한 시비관리 기술
 - (3) 생산비 절감 및 선도유지를 위한 자동화 기계 개발
- 3) 환경보존 및 안전성 향상
 - (1) 병발생 억제를 위한 미생물 개발과 유용 천적의 이용

라. 교육 및 학술활동

- 1) 우수인력 확보와 지원으로 지방대학의 한계성 극복 및 외국학생 유치
- 2) 소규모의 생물반응기를 제품원료 및 농가실증 실험용으로 산업체와 농가에 보급
- 3) 식물병원을 설치하여 병해충의 진단과 방제법 제공

마. 산학협력 및 국제협력

- 1) 매년 15여건 이상의 산·학·연 융역과제를 수행
- 2) 대학생의 산업체 현장 파견교육 실시와 시설이용
- 3) 일본지바대학 원예학부 등과 국제협력체결 및 공동연구 수행, 학생 교류

바. 시설

- 1) 첨단온실 5개동 340평의 재배포장, 생명공학실 보유
- 2) 고성능 액체 크로마토그래피 외 373점의 고가장비보유

사. 특기사항

- 1) 생물반응기를 이용한 세포배양 및 기관배양 체계확립
- 2) 생물반응기의 자체개발과 이를 이용한 임삼, 장뢰삼, 산삼, 부정근의 대량생산
- 3) 원예식물 유용 근류근을 분리 동정하여 재배식물에 이용(동양란 전용 미생물제제)
- 4) LED를 이용한 인공광 조사 시스템

아. 센터의 주소

- 1) 충북 청주시 흥덕구 충대로 1(개신동)(우 : 28644)
- 2) TEL : (043) 261 - 3227
- 4) 설치대학 : 충북대학교
- 5) 센터소장 : 김대일 교수
- 6) E - mail : horttech@cbnu.ac.kr

4) 동물생명과학연구소

가. 설립목적

동물생명과학연구소는 동물 생명과학 분야의 연구를 활성화하고, 충청 지역의 동물자원 산업인 축산업 발전을 위하여 충북대학교 농과대학 축산학과를 중심으로 2003년에 설립되었다. 본 연구소는 이 지역의 축산업 관련 업무의 국가기관 및 민간단체와의 협력 하에 지역 내 축산업 생산 현장의 애로를 해소하고 새로운 이론과 기술을 신속히 보급하는 기능을 수행한다. 아울러 현장의 문제를 교육에 반영함으로써 산학 협동을 통하여 충북 지역 축산업의 발전을 도모하며, 동물 유용유전자 분석, 복제 수정란 생산 보급, 그리고 사료개발과 가축 사양관리 관련 각종 수탁 사업을 수행함으로써 연구기술 개발에 주도적인 역할을 한다.

나. 연혁

2002. 11. 01 충북대학교 동물생명과학연구소 설치인가
2003. 06. 30 김남형교수 초대소장 취임

2003. 07. 01 연구소 규약제정
2007. 06. 30 송만강교수 소장 취임
2008. 05. 01 연구소 홈페이지(서버) 구축 및 운영
2008. 11. 10 유전체연구의 축산업 적용현황과 미래 심포지엄 개최
2009. 06. 19 The 7th Asian Symposium on Animal Biotechnology
2009. 06. 30 정정수교수 소장 취임
2010. 03. 01 조성구교수 소장 취임
2010. 05. 07 한우유전체정보를 이용한 한우개량 및 산업화방안 심포지엄 개최
2011. 01. 01 동물바이오신약 장기개발사업단 김남형교수 단장 취임
2011. 01. 22 바이오 신약·장기의 축산업 적용현황과 미래 심포지엄 개최
2011. 09. 21 농학 60주년 행사
2011. 10. 19 - 10. 20 국제심포지엄 개최
2011. 11. 11 - 11. 12 최근 동물생명공학연구동향 심포지엄 개최
2011. 11. 29 - 11. 30 동물바이오신약장기개발사업 심포지엄 개최
2012. 03. 01 최양일교수 소장 취임
2012. 05. 30 연구소 홈페이지 새 단장
2012. 06. 04 동물발생과 줄기세포 심포지엄개최
2012. 07. 11 "Pig Immune and Reproductive Genomics Conference"
2012. 11. 09 2012년 심포지엄 개최
2012. 12. 02 - 12. 04 2012년 CABX 워크숍 및 심포지엄 개최
2013. 05. 23 - 05. 24 국제심포지엄 개최
2013. 10. 25 국제심포지엄 개최
2013. 12. 07 - 12.10 2013 CABX Workshop and International Symposium
2014. 03. 01 최양일교수 소장 취임
2014. 05. 22 - 05. 23 국제경쟁력 강화를 위한 축산식품 재조명 학술발표대회 개최
2014. 07. 02 - 07. 05 국제심포지엄 개최
2014. 07. 24 유전체연구의 산업화방안과 미래가치 심포지엄 개최
2014. 12. 18 - 12. 20 2014 CABX 워크숍 및 심포지움 개최
2015. 05. 21 - 05. 22 학술발표대회 개최
2017. 03. 01 - 김남형교수 소장 취임

다. 주요 사업

- 1) 동물자원 응용 및 산업 관련 분야의 제반 연구
- 2) 동물생명과학 산업과 연관된 각종 수탁 연구사업
- 3) 축산 관련 종사자의 교육, 기술 훈련, 현장지도
- 4) 지역 축산 농민 애로 사항 해결을 위한 연구 사업
- 5) 지역 축산업 관련 정보의 수집, 분석과 진단
- 6) 본 연구소 논문집 및 소식지 발간
- 7) 국내외 전문가 초청 심포지움 및 세미나 개최

라. 조직



마. 연구소의 세부사업 및 추진실적

1) 연구 용역과제 수행

동물생명과학연구소는 연구 용역과제 수행을 위한 연구원들의 노력과 제반 행정사항 및 연구비 관리의 투명성 제고 등 최근 9년간 양적, 질적으로 크게 발전하고 있다. 연간 평균 16억원 상당의 연구비를 취득하여 다양한 연구를 수행하고 있으며, 앞으로도 축산학과를 중심으로 가축을 대상으로 하는 영양 및 사양, 개량과 번식, 그리고 가공 등 생산과 이용 분야의 연구는 물론 첨단 생명공학 연구 분야에 중점을 둘 예정이다. 아울러 민간기업, 농림수산물식품기술기획평가원, 한국연구재단, 농촌진흥청 바이오그린21사업 등의 연구 과제 수행과 연구소 운영 등에 대한 평가에서 본 연구소의 업적이 우수한 것으로 인정받은 바, 향후에도 연구 품질의 우수성을 높이기 위하여 최선을 다해 수행할 것이다.

2) 최근 주요 연구실적

- 면역력 증강 및 생산성 극대화를 위한 돼지사양관리체계 확립에 관한연구
- IGF-2와 TGF- β 가 지방세포의 분화에 미치는 작용 구명에 관한연구
- 돼지의 생산성 및 면역력 향상을 위한 사양관리체계 확립에 관한연구
- 형질전환 수정란의 생산 및 이식 기술 개발에 관한연구
- RNA 간섭 기법을 이용한 질병저항 후보유전자의 검증에 관한연구
- 제주흑우의 대량증식 기술개발 및 산업화에 관한연구
- 복제 초기 배아(개와고양이)의 발달기전 규명과 효율 향상에 관한연구
- 한우 육량,육질 조기 선발용 DNA Kit 산업화 기술개발에 관한연구
- 한우집단 조성, 개량 평가 및 산업 시스템 구축에 관한연구
- 질병 저항성 유전자 형질전환 동물생산에 관한연구
- 초정한우 브랜드화 및 메뉴개발을 위한 육질관리 및 상품화 개발에 관한연구
- 복합광물질(네이온-200)급여가 육계의 생산성에 미치는 효과에 관한연구
- CAL함유 기능성 산양유 생산기술 개발 및 영양적 기능성평가에 관한연구
- 민들레 발효사료 분석에 관한연구
- 청보리와 호미 TMR을 이용한 한우 및 낙농 사양 프로그램 개발에 관한연구
- 한우 육량,육질 형질에 대한 분자유전학적 특성 분석에 관한연구
- 한우육 식별 표준 프로토콜 확립과 SNP 검증을 통한 실용화 기술개발에 관한연구
- 육질판별 방법 및 평가시스템의 검증 및 최적화에 관한연구

- 고효율 종돈 계통조성 및 생산량 확대기술 개발연구
- 형질전환 소 생산을 위한 수정란 이식 시스템 효율성 증진
- 배아 줄기세포를 이용한 형질전환돼지 생산연구
- 아프리카(에디오피아) 소 계통을 이용한 지구기후변화의 유전적 대응 전략 개발연구
- 김치유산균 유전체학 및 단백질체학 연구를 통한 김치종균 개발 및 식품용 세포공장 재설계 원천기술 개발연구
- 발효공정 전문인력 양성사업
- 한우사양표준 보안을 위한 자료조사 및 기초자료 확립 연구
- 돼지의 영양소 요구량 설정 연구

3) 간행물

동물생명과학연구논문집 제1권(2008. 06)을 발간하고, 앞으로도 계속 『동물생명과학연구』 논문집을 발간 할 예정에 있으며, 또한 동물생명과학연구소식지 제1권(창간호)도 발간하였다.

- 2008.06 동물생명과학연구논문 제1권(창간호) 발간
- 2009.03 소식지 제1권(창간호) 발간
- 2009.06 동물생명과학연구논문 제2권 발간
- 2010.06 동물생명과학연구논문 제3권 발간
- 2011.03 농업생명환경대학 4개연구소 통합논문집 발간
- 2011.06 농업생명환경대학 4개연구소 통합논문집 발간
- 2011.09 농업생명환경대학 4개연구소 통합논문집 발간
- 2011.12 농업생명환경대학 4개연구소 통합논문집 발간
- 2012.03 동물생명과학연구논문 제4권 발간
- 2013. 06. 30 동물생명과학연구논문집 제5권 발간
- 2014. 06. 30 동물생명과학연구논문집 제6권 발간
- 2015. 06. 30 동물생명과학연구논문집 제7권 발간

4) 세미나 개최

축산분야에서 연구의 폭을 넓히고 새로운 연구 분야를 개발하기 위해 매년 국내외 저명인사들을 초청하여 세미나를 개최하여 왔다. 그 예로, 2008년 7월과 11월에는 국제 심포지엄을 개최하여 국내외 저명인사들로부터 다양한 연구정보를 얻을 수 있는 중요한 계기가 되었으며 계속적으로 축산분야 발전을 위해 축산업관련 세미나 개최와 학술회의 개최지원을 확대할 예정이다.

이에 앞으로도 동물생명과학연구소는 농대 연구원들의 각종 세미나 지원활동을 계속함으로써 연구소의 활성화를 기하고, 연구 수행과 관련된 각종 학술회의 개최 지원을 통하여 연구 기능과 축산업 분야 발전에 기여할 예정이다.

바. 동물생명과학연구소 향후 발전계획

현재까지 동물(가축)을 대상으로 생명과학 및 산업화관련 연구와 지역 축산농가의 애로사항 해결에 중점을 두었으나 향후 5년 이내에 연구 분야를 농업생물소재 개발로 크게 확대할 것을 고려중이며, 그렇게 될 경우 생명공학 기법이 요구되는 미래의 첨단 농업생물소재 개발이 중점연구의 중심으로 될 것이다.

Ⅶ. 연구활동 및 학술교류

1. 학술연구
2. 연구비
3. 해외연수
4. 외국대학과의 학술교류



1. 학술연구

대학에서의 연구활동은 교수에게는 중요한 업무이며 전문분야에 관한 학술적 이론이나 그의 응용방법에 많은 관심을 기울이고 연구를 추진하고 있다. 연구의 방법이나 종류에 있어서도 개인연구를 비롯하여 공동연구, 협동연구에 이르기까지 다양하고 연구비 재원도 여러가지이다.

교수의 연구활동을 활성화하기 위해서는 제반 여건 조성이 필요하다. 연구 시설 확충, 재정지원, 연구시간확보 등 모든 여건을 충족시킨 가운데 연구에 정진하여야 하나 이러한 여건이 부족한 상태여서 본교에서는 연구에 종사하는 교수들의 연구편의를 도모하기 위하여 연구조성위원회, 발전기금재단, 각종 연구소를 운영하여 체계적인 연구활동이 될 수 있도록 지원하고 있다.

2. 연구비

본교 교수들에게 지급되는 학술연구비는 교육부 및 연구재단, 충북대학교발전기금재단, 정부·지방자치단체, 민간기업 등이 있다. 연구비 지급대상자는 본교 전임교원으로서 연구자가 연구계획서를 작성하여 지원기관의 지원계획에 의거 신청하면 선정 절차에 따라 연구과제를 선정하여 연구비를 지원하고 있으며 수혜현황은 다음과 같다.

연도별 연구비 수혜 현황 비교표

(금액단위 : 천원)

구분	지원기관	2011년 (과제수)	2012년 (과제수)	2013년 (과제수)	2014년 (과제수)	2015년 (과제수)	2016년 (과제수)	2017년 (과제수)
연구비	충북대학교	3,350,500 (716)	5,807,288 (541)	6,196,564 (532)	4,588,117 (541)	3,942,379 (387)	2,028,000 (69)	1,945,548 (71)
	중앙정부	41,335,617 (553)	58,682,721 (584)	62,609,079 (599)	55,460,459 (622)	47,044,703 (538)	52,162,876 (595)	54,537,667 (627)
	지자체 및 공공기관	1,296,010 (52)	5,130,912 (66)	5,697,403 (68)	5,810,397 (56)	1,642,955 (50)	8,097,537 (68)	7,830,706 (66)
	민간기업	4,244,030 (209)	4,948,666 (209)	8,061,252 (197)	10,376,486 (279)	21,585,019 (294)	8,630,303 (200)	9,324,976 (146)
	계	50,226,157 (1530)	74,569,587 (1400)	82,564,298 (1396)	76,235,459 (1498)	74,215,056 (1269)	70,918,716 (932)	73,638,897 (910)

※ 본 자료는 정보공시 자료를 기준으로 작성되었으며, 충북대학교 연구비에는 교내대응자금을 포함하고 있음

3. 해외연수

교수의 자질을 향상시키고 해외의 학술과 문화를 연구하게 하여 국내의 교육발전을 도모하고자 본교에서는 국비, 충북대학교 발전기금재단, 국내외의 각 단체 등의 지원에 의거, 교수의 연구, 유학, 시찰 등 해외연수를 활발하게 진행하고 있으며 해외연수 현황은 다음과 같다.

〈해외연수현황〉

(단위 : 명)

연도	지역	미국	캐나다	일본	중국	유럽	기타	계
'83		39	4	28	2	7	1	81
'84		24	0	21	1	14	3	63
'85		25	4	23	6	10	3	71
'86		20	1	29	1	10	4	65
'87		25	0	24	5	10	9	73
'88		66	2	31	7	17	5	128
'89		37	0	32	6	20	11	106
'90		57	9	52	10	24	29	181
'91		22	0	22	4	13	4	65
'92		58	6	35	18	27	22	166
'93		43	3	32	35	28	9	150
'94		61	4	42	25	39	13	184
'95		12	3	52	12	39	32	150
'96		88	6	40	29	101	102	366
'97		87	20	52	20	48	35	262
'98		69	6	38	19	30	27	189
'99		43	3	36	10	20	17	129
2000		45	3	38	17	32	21	156
2001		54	8	53	30	26	20	191
2002		60	11	47	22	59	36	235
2003		69	19	63	41	10	48	250
2004		91	14	74	53	9	32	273
2005		56	4	10	18	30	20	138
2006		41	7	22	22	36	25	153
2007		38	8	21	28	35	23	153
2008		51	3	18	34	43	23	172
2009		104	16	66	118	94	112	510
2010		123	15	99	102	92	134	565
2011		136	17	81	101	114	123	572
~2012.8		89	14	56	48	88	97	392
계		1,733	210	1,208	844	1,125	1,031	6,151

4. 외국대학과의 학술교류

가. 국제교류 프로그램

충북대학교는 47개국 232개 대학과 학술교류협정을 체결하고 활발한 교류 사업을 실시하고 있다. 특히 영미권 국가로의 장, 단기 교환학생파견 활성화를 도모하고자 자매대학과의 실질적인 교류를 극대화하고 학생들에게 국제적인 감각을 제고할 수 있는 프로그램을 운영하고 있다.

또한, 미국 일리노이공대와 안젤로주립대 등과의 복수학위과정과 독일 힐데스하임과 오스트리아 그라츠대학과의 공동학위과정의 지속적인 추진을 통해 우리대학 학생들의 글로벌 인재양성실현에 박차를 가하고 있다. 향후 전 세계 한국어과가 설치된 학교를 대상으로 한국어를 매개로 한 신규 학술교류협정을 체결함으로써 교환학생파견과 더불어 교환학생 유치사업도 확대해 갈 예정이다.

나. 국가별 현황

국 가	미국	중국	영국	프랑스	캐나다	일본
대학수	25	49	8	8	3	11
국 가	우즈베키스탄	키르기스스탄	호주	베트남	인도	몽골
대학수	3	1	2	10	4	7
국 가	아르헨티나	에티오피아	탄자니아	나이지리아	태국	헝가리
대학수	1	2	2	1	4	1
국 가	뉴질랜드	말레이시아	싱가폴	튀니지	터키	니카라과
대학수	2	5	1	1	1	2
국 가	폴 란 드	벨로루시	대 만	러 시 아	핀란드	인도네시아
대학수	3	2	6	15	2	6
국 가	우크라이나	스페인	독일	칠레	오스트리아	카자흐스탄
대학수	2	2	13	1	1	2
국 가	필리핀	남아공	케냐	에스토니아	우간다	리투아니아
대학수	9	1	1	1	1	1
국 가	멕시코	캄보디아	라오스	루마니아	엘살바도르	
대학수	2	4	1	1	1	
합계		47개국 232개교				

다. 대학별 현황

체결 순위	국가	대학명	체결일자	체결내용
1	미 국	메인대학교 (University of Maine)	1988.10.4	교직원교환, 학생교환, 공동연구 및 세미나개최
2	일 본	이바라키대학교 (Ibaraki University)	1991.5.8	교직원 및 학생교류, 공동연구 및 세미나개최, 학술자료 교환
3	미 국	세인트존스대학교 (St. John's University)	1992.3.5	교직원 및 학생교환, 공동연구 및 세미나개최
4	미 국	콜로라도주립대학교 (Colorado State University)	1992.3.9	교직원 및 학생교환, 정보교환 및 공동문화행사, 공동연구 및 세미나개최
5	폴란드	바르샤바대학교 (Warsaw University)	1992.10.19	교직원교환, 학생교환, 공동연구 및 세미나개최
6	우즈벡 공화국	타슈켄트나자미르국립사범대학교 (Tashkent Nizami State Teachers Training Institute)	1993.4.19 2004.2.2	교수 및 학생교환, 공동연구 및 세미나개최, 정보교환 및 공동문화행사
7	중 국	남경사범대학교 (Nanjing Normal University)	1993.6.11	교직원교환, 학생교환, 공동연구 및 세미나개최
8	영 국	글래스고우대학교 (University of Glasgow)	1993.7.14	교수 및 학생의 정기적교류, 교환교수 및 학생에게 편의제공, 연구결과 및 학술자료교환
9	영 국	웨일즈대학교 (University of Wales Cardiff)	1993.7.17	교직원 및 학생교환, 공동연구 및 세미나개최, 정보교환 및 공동문화행사
10	중 국	서안교통대학교 (Xian Jiaotong University)	1994.2.2	교수 및 학생교환, 공동연구 및 세미나개최, 학술자료 및 연구 결과 교환
11	영 국	레딩대학교 (University of Reading)	1994.6.24	교수 및 학생교환, 공동연구 및 공동세미나 개최, 연구결과 및 학술자료교환
12	중 국	길림성 사회과학원 (Jilin Scence Academy)	1995.5.2	교수 및 연구원교환, 공동연구 및 공동세미나 개최, 연구결과 및 학술자료교환
13	캐나다	빅토리아대학교 (University of Victoria)	1997.4.3	학자 및 연구원교환, 공동연구 및 공동세미나 개최
14	프랑스	마르니발레대학교 (University de Marne-La-Vallee)	1997.10.17	교수 및 학생교환, 공동연구 및 공동세미나 개최
15	미 국	럿거스대학교 (Rutgers-The State University of New Jersey)	1993.7.22 1998.11.24	교직원 교환, 학생교환, 공동연구 및 세미나 개최, 연구결과 및 학술자료 교환
16	중 국	화중과학기술대학교 (Huazhong University of Science and Technology)	1999.5.10	교직원 및 학생교환, 공동연구, 자료교환
17	프랑스	ENSAM	1999.10.29	학생, 교직원 교류, 공동연구, 자료교환, 기업체에서의 상화 방문 및 훈련을 위한 학생교환

체결 순위	국가	대학명	체결일자	체결내용
18	캐나다	캘거리대학교 (University of Calgary)	1999,11,24	학생, 교직원, 연구원 교류, 공동연구, 자료 교환
19	키르기스 스탄	비슈케크인문대학교 (Bishkek Humanities University)	2000,3,15	학생, 교직원, 연구원 교류, 자료교환
20	미 국	워싱턴주립대학교 (Washington State University)	1995,5,23 2005,9,5 (재협정)	교수 및 학생교환, 공동연구 및 공동세미나 개최, 정보교환 및 공동문화행사
21	호 주	그리피쓰대학교 (Griffith University)	2000,7,11	학생, 교직원, 연구원 교류, 자료교환
22	일 본	동경농공대학교 (Tokyo University of Agriculture and Technology)	2000,9,1 2005,10,24 (재협정)	교원 및 학생 교류, 공동연구, 간행물 교환
23	중 국	대련이공대학교 (Dalian University of Technology)	2000,10,12	교원 및 학생 교류, 공동연구, 간행물교환, 공동 학술활동(세미나, 교과과정, 심포지움, 강의 등)
24	중 국	상해대학교 (Shanghai University)	2000,10,13	교원 및 학생 교류, 공동연구, 간행물교환, 공동 학술활동(세미나, 교과과정, 심포지움, 강의 등)
25	베트남	베트남국립대학교 (Vietnam National University, Hanoi)	2000,10,16	교원 및 학생 교류, 공동연구, 간행물 교환, 공동 학술활동(세미나, 교과과정, 심포지움, 강의 등)
26	인 도	굴바가대학교 (Gulbaga University)	2000,10,27	학생, 교직원, 연구원 교류, 자료교환
27	몽 골	몽골국립대학교 (The National University of Mongolia)	2000,11,7	학생, 교직원, 연구원 교류, 자료교환
28	중 국	연변과학기술대학교 (Yanbian University of Science and Technology)	2000,12,1	학생, 교직원, 연구원 교류, 자료교환
29	호 주	퀸즐랜드대학교 (The University of Queensland)	2000,7,10 2001,2,5	학생, 교직원, 연구원 교류, 자료교환
30	우 크 라이나	우크라이나 국립기술대학교 (National Technical University of Ukraine, "Kyiv Polytechnic Institute")	2001,2,7	학생, 교직원, 연구원 교류, 자료교환
31	남아공	남아프리카대학교 (University of South Africa)	2001,11,27	학생, 교직원, 연구원 교류, 자료교환
32	케냐	나이로비대학교 (University of Nairobi)	2001,11,30	학생, 교직원, 연구원 교류, 자료교환
33	중 국	북경사범대학교 (Beijing Normal University)	2002,7,15	학생, 교직원, 연구원 교류, 자료교환
34	중 국	연변대학교 (Yanbian University)	2002,7,17	학생, 교직원, 연구원 교류, 자료교환

체결 순위	국가	대학명	체결일자	체결내용
35	러시아	쌍뜨페르부르크대학 (Saint-Petersburg State University)	2003.2.13	학생, 교직원, 연구원 교류, 자료교환
36	스페인	카스티야 라 망차대학 (University of Castilla La Mancha)	2003.2.17	학생, 교직원, 연구원 교류, 자료교환
37	러시아	이르쿠츠크대학 (Irkutsk State University)	2003.2.18	학생, 교직원, 연구원 교류, 자료교환
38	독 일	하노버대학 (University of Hannover)	2003.5.6	학생, 교직원, 연구원 교류, 자료교환
39	칠 레	발파라이소카톨릭대학 (Universidad Catolica de Valparaiso)	2003.8.14	학생, 교직원, 연구원 교류, 자료교환
40	카자흐 스 탄	카자흐 아블라이한 국제외국어대학교 (Kazakh Ablai Khan University of International Relations and World Languages)	2004.2.4	학생, 교직원, 연구원 교류, 자료교환
41	아르헨 티 나	코르도바 대학 (Universidad Nacional de Cordoba)	2004.6.3	학생, 교직원, 연구원 교류, 자료교환
42	탄 자 니 아	다르 에스 살람 대학 (The University of Dar Es Salaam)	2004.6.29	학생, 교직원, 연구원 교류, 자료교환
43	에티오피 아	아디스 아바바 대학 (Addis Ababa University)	2004.7.1	학생, 교직원, 연구원 교류, 자료교환
44	나이저 리 아	조스 대학 (University of Jos)	2007.7. 2	학생, 교직원, 연구원 교류, 자료교환
45	태 국	킹 몽쿠스 툰부리 기술대학 (King Mongkut's University of Technology Thonburi)	2004.12.22	학생, 교직원, 연구원 교류, 자료교환
46	러시아	블라디보스토크 국립경제대학 (Vladivostok State University of Economics and Service)	2005.1.17	학생, 교직원, 연구원 교류, 자료교환
47	중 국	화동사범대학 (East China Normal University)	2005.2.28	학생, 교직원, 연구원 교류, 자료교환
48	폴란드	마리아 퀴리-스클로도프스카 대학 (Maria Curie-Skłodowska University)	2005.3.3	학생, 교직원, 연구원 교류, 자료교환
49	미 국	네브라스카-링컨 주립대학 (University of Nebraska-Lincoln)	2005.4.26	학생, 교직원, 연구원 교류, 자료교환

체결 순위	국가	대학명	체결일자	체결내용
50	헝가리	부다페스트 기술·경제대학 (Budapest University of Technology and economics)	2005.4.11	학생, 교직원, 연구원 교류, 자료교환
51	중 국	허난이공대학 (Henan Polytechnic University)	2005.4.26	학생, 교직원, 연구원 교류, 자료교환
52	필리핀	팜팡가 농업대학 (Pampanga Agricultural College)	2005.10.6	학생, 교직원, 연구원 교류, 자료교환
53	미 국	남일리노이-카본데일대학 (Southern Illinois University-Carbondale)	2005.10.24	학생, 교직원, 연구원 교류, 자료교환
54	일 본	명치대학 (Meiji University)	2005.10.28	학생, 교직원, 연구원 교류, 자료교환
55	러시아	크라스노야르스크 주립대학 (Krasnoyarsk State University)	2005.10.30	학생, 교직원, 연구원 교류, 자료교환
56	벨로 루시	벨로루시 국립대학 (Belarussian State University)	2005.11.3	학생, 교직원, 연구원 교류, 자료교환
57	벨로 루시	벨로루시 국립기술대학 (Belarussian State Technological University)	2005.11.3	학생, 교직원, 연구원 교류, 자료교환
58	폴란드	루찌대학 (University of Lodz)	2005.11.10	학생, 교직원, 연구원 교류, 자료교환
59	중국	심첸대학 (Shen Zhen University)	2006.2.21	학생, 교직원, 연구원 교류, 자료교환
60	중국	북경제2외국어대학 (Beijing International Studies University)	2006.3.28	학생, 교직원, 연구원 교류, 자료교환
61	중국	허얼빈공정대학교 (Harbin Engineering University)	2006.11.2	학생, 교직원, 연구원 교류, 자료교환
62	중국	호남농업대학 (Hunan Agriculture University)	2006.12.12	학생, 교직원, 연구원 교류, 자료교환
63	대만	중국문화대학 (Chinese Culture University)	2007.2.1	학생, 교직원, 연구원 교류, 자료교환
64	러시아	모스크바철강주립대학교 (Moscow State Institute of Steel and Alloys /Technological Universit)	2007.3.30	학생, 교직원, 연구원 교류, 자료교환
65	우크라이 나	오데사해양대학교 (Odessa National Maritime University)	2007.10.30	학생, 교직원, 연구원 교류, 자료교환

444 VII. 연구활동 및 학술교류

체결 순위	국가	대학명	체결일자	체결내용
66	일본	북해도대학 (Hokkaido University)	2007.12.6	학생, 교직원, 연구원 교류, 자료교환
67	일본	야마가타대학 (Yamagata University)	2008.6.5	학생, 교직원, 연구원 교류, 자료교환
68	우즈베키 스탄	타슈켄트 국립동방학대학교 (Tashkent State University of Oriental Studies)	2008.10.6	학생, 교직원, 연구원 교류, 자료교환
69	필리핀	벵겟주립대학교 (Benguet State University)	2009.1.12	학생, 교직원, 연구원 교류, 자료교환
70	영 국	임페리얼컬리지 (Imperial College London)	2009.3.12	학생, 교직원, 연구원 교류, 자료교환
71	중 국	천진상업대학 (Tianjin University of Commerce)	2009.5.5	학생, 교직원, 연구원 교류, 자료교환
72	미 국	미주리주립대학-세인트루이스 (University of Missouri - St. Louis)	2009.8.31	학생, 교직원, 연구원 교류, 자료교환
73	인도 네시아	반등공과대학 (Institut Teknologi Bandung)	2009.10.28	학생, 교직원, 연구원 교류, 자료교환
74	중 국	베이징사범대 · 홍콩침희대 -연합국제대학 Beijing Normal University -Hong Kong Baptist University, United International College	2009.11.11	학생, 교직원, 연구원 교류, 자료교환
75	필리핀	라살이리네타대학 De La Salle Araneta University	2010.1.21	학생, 교직원, 연구원 교류, 자료교환
76	일 본	아이즈대학 University of Aizu	2010.3.9	학생, 교직원, 연구원 교류, 자료교환
77	중 국	서북정법대학 Northwest University of Politics Law	2010.4.6	학생, 교직원, 연구원 교류, 자료교환
78	미국	캘리포니아주립대학 머시드 (University of California, Merced)	2010.7.5	학생, 교직원, 연구원 교류, 자료교환
79	중국	수도사범대학과덕학원 (Kede Colleg of Capital NormalUniversity)	2010.7.15	학생, 교직원, 연구원 교류, 자료교환
80	필리핀	불리칸주립대학 (Bulacan Slate University)	2010.7.22	학생, 교직원, 연구원 교류, 자료교환
81	베트남	베트남국립호치민자연과학대학 (The University of Science -Vietnam National University - Hochimin City)	2010.11.1	학생, 교직원, 연구원 교류, 자료교환

체결 순위	국가	대학명	체결일자	체결내용
82	필리핀	세부닥터스대학 (Cebu Doctors' University)	2011,2,14	학생, 교직원, 연구원 교류, 자료교환
83	필리핀	비사야스대학 (University of the Visayas)	2011,2,15	학생, 교직원, 연구원 교류, 자료교환
84	필리핀	돈호노리오벤추라국립대학 (Don Honorio Ventura Technological State University)	2011,2,15	학생, 교직원, 연구원 교류, 자료교환
85	몽골	몽골생활과학대학 (Mongolian University of Life Sciences)	2011,4,13, 2017,2,20.	학생, 교직원, 연구원 교류, 자료교환
86	핀란드	센트리아응용과학대학 (Central University of Applied Science)	2011,5,25	학생, 교직원, 연구원 교류, 자료교환
87	핀란드	오울루대학 (University of Oulu)	2011,5,25	학생, 교직원, 연구원 교류, 자료교환
88	오스 트리아	인스브루크대학 (University of Innsbruck)	2011,5,25	학생, 교직원, 연구원 교류, 자료교환
89	에스 토니아	탈린대학 (University of Tallinn)	2011,5,25	학생, 교직원, 연구원 교류, 자료교환
90	미 국	일리노이공과대학 (Illinois institute of Technology)	2011,11,3	학생, 교직원, 연구원 교류, 자료교환
91	프랑스	프랑슈콩테대학 (Universite de Franche-Comte)	2011,9,30	학생, 교직원, 연구원 교류, 자료교환
92	영국	셰필드대학 (University of Sheffield)	2011,11,15	학생, 교직원, 연구원 교류, 자료교환
93	일본	구마모토대학 University of Kumamoto	2012,1,26	학생, 교직원, 연구원 교류, 자료교환
94	프랑스	리옹2대학 Universite de Lumiere Lyon2	2012,1,9	학생, 교직원, 연구원 교류, 자료교환
95	필리핀	웨스트네그로스대학 University of West Negros	2012,5,30	학생, 교직원, 연구원 교류, 자료교환
96	미국	캘리포니아국제경영대학 California International Business University	2012,7,1	학생, 교직원, 연구원 교류, 자료교환
97	미국	캘리포니아주립대학, 노스리지 California State University, Northridge	2012,8,1.	학생, 교직원, 연구원 교류, 자료교환
98	영국	뉴캐슬대학교 University of New Castle Upon Tyne	2012,07,09	학생, 교직원, 연구원 교류, 자료교환
99	중국	광서대학교 Guanxi University	2012,07,17	학생, 교직원, 연구원 교류, 자료교환

체결 순위	국가	대학명	체결일자	체결내용
100	우간다	쿠미대학교 Kumi University	2012.08.31	학생, 교직원, 연구원 교류, 자료교환
101	독일	보이테크기술대학교 Beuth Hochschule für Technik Berlin	2012.09.03	학생, 교직원, 연구원 교류, 자료교환
102	미국	영스타운주립대학 Youngstown State University	2012.10.16	학생, 교직원, 연구원 교류, 자료교환
103	미국	안젤로주립대학 Angelo State University	2013.01.10	학생, 교직원, 연구원 교류, 자료교환
104	미국	매사추세츠주립대학-로웰 University of Massachusetts Lowell	2013.01.22	학생, 교직원, 연구원 교류, 자료교환
105	영국	에지힐대학 Edge Hill University	2013.01.23	학생, 교직원, 연구원 교류, 자료교환
106	중국	광둥해양대학 Guangdong Ocean University	2013.02.06	학생, 교직원, 연구원 교류, 자료교환
107	리투아니아	사울레이대학 Šiauliai university	2013.04.17	학생, 교직원, 연구원 교류, 자료교환
108	중국	절강수인대학 Zhejiang Shuren University	2013.05.06	학생, 교직원, 연구원 교류, 자료교환
109	뉴질랜드	유니테크대학 Unitec Institute of Technology	2013.05.15	학생, 교직원, 연구원 교류, 자료교환
110	말레이시아	말라야대학 University of Malaya	2013.06.25	학생, 교직원, 연구원 교류, 자료교환
111	태국	치앙마이대학 Chiang Mai University	2013.07.01	학생, 교직원, 연구원 교류, 자료교환
112	싱가폴	난양폴리테크대학 Nanyang Polytechnic	2013.08.19	학생, 교직원, 연구원 교류, 자료교환
113	말레이시아	사라왁스윈번대학 Swinburne University of Technology Sarawak Campus	2013.10.14	학생, 교직원, 연구원 교류, 자료교환
114	카자흐스탄	카자흐국립기술대학 Kazakh National University of Technology	2013.10.14	학생, 교직원, 연구원 교류, 자료교환
115	미국	루이지애나-몬로주립대학 University of Louisiana at Monroe	2014.03.31	학생, 교직원, 연구원 교류, 자료교환
116	러시아	극동연방대학 Far East Federal University	2014.04.29	학생, 교직원, 연구원 교류, 자료교환
117	말레이시아	헬프대학 HELP University	2014.07.17	학생, 교직원, 연구원 교류, 자료교환

체결 순위	국가	대학명	체결일자	체결내용
118	대만	난화대학 Nanhua University	2014.08.19	학생, 교직원, 연구원 교류, 자료교환
119	캐나다	랑가라대학 Langara College	2014.09.02	학생, 교직원, 연구원 교류, 자료교환
120	미국	괌대학 University of Guam	2014.10.17	학생, 교직원, 연구원 교류, 자료교환
121	중국	청도농업대학 Qingdao Agriculture University	2014.10.31	학생, 교직원, 연구원 교류, 자료교환
122	중국	서북대학 Northwest University	2014.11.11	학생, 교직원, 연구원 교류, 자료교환
123	중국	연태대학 Yantai University	2014.11.14	학생, 교직원, 연구원 교류, 자료교환
124	일본	센슈대학 Senshu University	2014.12.18	학생, 교직원, 연구원 교류, 자료교환
125	뉴질랜드	휘티레이아대학 Whitireia Polytechnic	2015.01.15	학생, 교직원, 연구원 교류, 자료교환
126	영국	브라이튼대학 University of Brighton	2015.01.22	학생, 교직원, 연구원 교류, 자료교환
127	중국	안휘공업대학 Anhui University of Technology	2015.05.18	학생, 교직원, 연구원 교류, 자료교환
128	중국	영남시범대학 Lingnan Normal University	2015.05.20	학생, 교직원, 연구원 교류, 자료교환
129	에티오피아	알시대학 Arsi University	2015.06.22	학생, 교직원, 연구원 교류, 자료교환
130	튀니지	카르타고대학 University of Carthage	2015.07.09	학생, 교직원, 연구원 교류, 자료교환
131	몽골	몽골국제대학 Mongolia International University	2015.07.23	학생, 교직원, 연구원 교류, 자료교환
132	몽골	몽골국립의과대학 Mongolian National University of Medical Sciences	2015.07.23	학생, 교직원, 연구원 교류, 자료교환
133	미국	웨스턴워싱턴대학 Western Washington University	2015.08.22	학생, 교직원, 연구원 교류, 자료교환
134	미국	유타주립대학 Utah State University	2015.08.23	학생, 교직원, 연구원 교류, 자료교환
135	미국	플로리다대학 University of Florida	2015.08.25	학생, 교직원, 연구원 교류, 자료교환
136	몽골	몽골과학기술대학교 Mongolian University of Science and Technology	2015.10.12	학생, 교직원, 연구원 교류, 자료교환

체결 순위	국가	대학명	체결일자	체결내용
137	몽골	몽골국립문화예술대학교 Mongolian State University of Arts and Culture	2015.10.12	학생, 교직원, 연구원 교류, 자료교환
138	프랑스	보르도몽테뉴대학 University of Bordeaux Montaigne	2015.11.11	학생, 교직원, 연구원 교류, 자료교환
139	중국	곤명이공대학 Kunming University of Science and Technology	2015.11.16	학생, 교직원, 연구원 교류, 자료교환
140	중국	삼협대학 China Three Gorges University	2015.11.18	학생, 교직원, 연구원 교류, 자료교환
141	중국	절강관광전문대학 Tourism College of Zhejiang	2015.11.20	학생, 교직원, 연구원 교류, 자료교환
142	인도네시아	보고르농업대학 Bogor Agricultural University	2016.01.19	학생, 교직원, 연구원 교류, 자료교환
143	말레이시아	노팅엄대학(말레이시아캠퍼스) The Nottingham University	2016.01.20	학생, 교직원, 연구원 교류, 자료교환
144	말레이시아	멀티미디어대학 Multimedia University	2016.01.20	학생, 교직원, 연구원 교류, 자료교환
145	태국	시나카린위롯대학 Srinakharinwirot University	2016.01.22	학생, 교직원, 연구원 교류, 자료교환
146	터키	이스탄불게리시대학 Istanbul Gelism University	2016.01.25	학생, 교직원, 연구원 교류, 자료교환
147	몽골	후레대학 Huree University	2016.03.10	학생, 교직원, 연구원 교류, 자료교환
148	중국	중화동정법대학 East China University of Political Science and Law	2016.04.20	학생, 교직원, 연구원 교류, 자료교환
149	중국	연태문경대학교 College of Culture and Economy, Yantai University	2016.04.25	학생, 교직원, 연구원 교류, 자료교환
150	중국	연태삼산대학교 Yantai Nanshan University	2016.04.25	학생, 교직원, 연구원 교류, 자료교환
151	미국	코번대학 Corban University	2016.05.01	학생, 교직원, 연구원 교류, 자료교환
152	니카라과	니카라과국립대학 Universidad Nacional Autonoma de Nicaragua, Managua	2016.06.03	학생, 교직원, 연구원 교류, 자료교환
153	니카라과	니카라과국립농업대학 Universidad Nacional Agraria(UNA) Nicaragua	2016.06.03	학생, 교직원, 연구원 교류, 자료교환

체결 순위	국가	대학명	체결일자	체결내용
154	멕시코	푸에르토비야르타고등기술 대학 Instituto Tecnológico Superior Puerto Vallarta	2016.06.07	학생, 교직원, 연구원 교류, 자료교환
155	멕시코	비즈카이대학 Universidad Vizcaya de las Americas	2016.06.08	학생, 교직원, 연구원 교류, 자료교환
156	미국	센트럴오클라호마대학 University of Central Oklahoma	2016.06.30	학생, 교직원, 연구원 교류, 자료교환
157	러시아	러시아국립인문대학 Russian State University for the Humanities	2016.07.22	학생, 교직원, 연구원 교류, 자료교환
158	일본	가고시마대학교 Kagoshima University	2016.08.18	학생, 교직원, 연구원 교류, 자료교환
159	인도네시아	머큐버아나대학 MeruBuana University	2016.08.25	학생, 교직원, 연구원 교류, 자료교환
160	중국	광서사범대학 Guangxi Normal University	2016.08.29	학생, 교직원, 연구원 교류, 자료교환
161	미국	위스콘신리버폴스 The University of Wisconsin-RiverFalls	2016.09.02	학생, 교직원, 연구원 교류, 자료교환
162	우즈베키 스탄	타슈켄트약학대학 Tashkent Pharmaceutical Institute	2016.09.02	학생, 교직원, 연구원 교류, 자료교환
163	프랑스	앙제대학교 University of Angers	2016.09.22	학생, 교직원, 연구원 교류, 자료교환
164	러시아	모스크바국립대학교러시아 어문화대학 Institute of Russian Language and Culture of Moscow State University	2016.09.28	학생, 교직원, 연구원 교류, 자료교환
165	스페인	말라가대학교 University of Malaga	2016.10.17	학생, 교직원, 연구원 교류, 자료교환
166	캄보디아	바탐방대학교 University of Battambang	2016.10.17	학생, 교직원, 연구원 교류, 자료교환
167	러시아	국립푸시킨언어대학 Pushkin State Russian Language Institute	2016.11.07	학생, 교직원, 연구원 교류, 자료교환
168	태국	신리빠콘대학 Silpakorn University	2016.11.21	학생, 교직원, 연구원 교류, 자료교환
169	중국	안휘삼련대학 Anhui Sanlian University	2016.11.22	학생, 교직원, 연구원 교류, 자료교환
170	일본	야마구치대학교 Yamaguchi University	2016.12.23	학생, 교직원, 연구원 교류, 자료교환

체결 순위	국가	대학명	체결일자	체결내용
171	독일	힐데스하임대학교 University of Hildesheim	2016.12.28	학생, 교직원, 연구원 교류, 자료교환
172	캄보디아	민찌이대학교 Mean Chey University	2016.12.28	학생, 교직원, 연구원 교류, 자료교환
173	중국	허북경무대학교 Hubei University of Economics and Business	2017.01.17	학생, 교직원, 연구원 교류, 자료교환
174	라오스	라오스국립대학교 National University of Laos	2017.02.09	학생, 교직원, 연구원 교류, 자료교환
175	미국	미주리주립대학교 Missouri State University	2017.02.09	학생, 교직원, 연구원 교류, 자료교환
176	필리핀	산호세대학교 University of SanJose-Recoletos	2017.02.09	학생, 교직원, 연구원 교류, 자료교환
177	중국	중개농업공정대학교 Zhongkai University of Agriculture and Engineering	2017.02.09	학생, 교직원, 연구원 교류, 자료교환
178	중국	남개대학교 NankaiUniversity	2017.03.01	학생, 교직원, 연구원 교류, 자료교환
179	프랑스	폴발레리몽펠리에제3대학교 Paul Valery University, Montpellier3	2017.03.07	학생, 교직원, 연구원 교류, 자료교환
180	대만	대만국립체육운동대학 National Taiwan University of Sport	2017.03.29	학생, 교직원, 연구원 교류, 자료교환
181	인도네시아	인도네시아국립대학 Universitas Indonesia	2017.04.11	학생, 교직원, 연구원 교류, 자료교환
182	러시아	남연방대학교 Southern Federal University	2017.04.24.	학생, 교직원, 연구원 교류, 자료교환
183	미국	뉴저지시립대 New Jersey City University	2017.04.26	학생, 교직원, 연구원 교류, 자료교환
184	대만	국립타이베이과학기술대 National Taipei University of Technology	2017.05.12	학생, 교직원, 연구원 교류, 자료교환
185	독일	카셀대 Universitat Kassel	2017.05.30	학생, 교직원, 연구원 교류, 자료교환
186	러시아	모스크바국립언어대학교 Moscow State Linguistic University	2017.06.06	학생, 교직원, 연구원 교류, 자료교환
187	베트남	호치민시범대 HoChiMinhCity University of Education	2017.06.06	학생, 교직원, 연구원 교류, 자료교환
188	중국	강소대 Jiangsu University	2017. 08.18	학생, 교직원, 연구원 교류, 자료교환

체결 순위	국가	대학명	체결일자	체결내용
189	베트남	백화대 HoChiMinhCity University of Technology	2017. 08.29	학생, 교직원, 연구원 교류, 자료교환
190	베트남	홍방국제대 Hongbang International University	2017. 08.30	학생, 교직원, 연구원 교류, 자료교환
191	베트남	휴테크대 HUTECH University of Technology	2017. 08.30	학생, 교직원, 연구원 교류, 자료교환
192	베트남	호치민국립인문사회대 HoChiMinhCity University of Education	2017. 08.31	학생, 교직원, 연구원 교류, 자료교환
193	중국	절강외국어대 Zhejiang International Studies University	2017. 09.20	학생, 교직원, 연구원 교류, 자료교환
194	중국	동화대 Donghua University	2017.09.27	학생, 교직원, 연구원 교류, 자료교환
195	중국	중경대 Chungqing University	2017. 09.28	학생, 교직원, 연구원 교류, 자료교환
196	중국	석유대 China University of Petroleum(EastChina)	2017. 09.28	학생, 교직원, 연구원 교류, 자료교환
197	대만	유인제대 YuanZe University	2017. 10.24	학생, 교직원, 연구원 교류, 자료교환
198	러시아	하바롭스크경법대 Khabarovsk State University of Economics and Law	2017. 11.09	학생, 교직원, 연구원 교류, 자료교환
199	러시아	북동연방대 North-Eastern Federal University	2017. 11.09	학생, 교직원, 연구원 교류, 자료교환
200	러시아	북극연방대 Northern Arctic Federal University	2017. 11.09	학생, 교직원, 연구원 교류, 자료교환
201	베트남	두이탄대 DuyTan University	2018.01.19	학생, 교직원, 연구원 교류, 자료교환
202	인도	사티아비마대 Sathyabama University	2018. 02.09	학생, 교직원, 연구원 교류, 자료교환
203	중국	허북공정대 Hebei University of Engineering	2018. 02.20	학생, 교직원, 연구원 교류, 자료교환
204	인도네시아	우수대 Universitas Sumatera Utara	2018.02.21	학생, 교직원, 연구원 교류, 자료교환
205	인도네시아	람부몽크랏대 Lambung Mangkurat University	2018.02.23	학생, 교직원, 연구원 교류, 자료교환

452 VII. 연구활동 및 학술교류

체결 순위	국가	대학명	체결일자	체결내용
206	인도	마드라스크리스찬대 Madras Christian University	2018.02.28	학생, 교직원, 연구원 교류, 자료교환
207	대만	난타이과학기술대 Southern Taiwan University of Science and Technology	2018.03.09	학생, 교직원, 연구원 교류, 자료교환
208	일본	고베대 Kobe University	2018.03.30	학생, 교직원, 연구원 교류, 자료교환
209	중국	길림농업대 Jilin Agricultural University	2018.05.14.	학생, 교직원, 연구원 교류, 자료교환
210	베트남	다낭외국어대 University of Foreign Langug studies, The University of DaNang	2018.05.21.	학생, 교직원, 연구원 교류, 자료교환
211	탄자니아	넬슨만델라아프리카과학기술대 Nelson Mandela Africa Institute of Science and Technology	2018.06.19.	학생, 교직원, 연구원 교류, 자료교환
212	중국	목단강시범대 Mudanjiang Normal University	2018.07.02.	학생, 교직원, 연구원 교류, 자료교환
213	루마니아	디미트리칸테미어크리스천 대 Dimitrie Cantemir Christian University	2018.07.17.	학생, 교직원, 연구원 교류, 자료교환
214	캄보디아	파나사스트라대 Pannasastra University	2018.07.30.	학생, 교직원, 연구원 교류, 자료교환
215	베트남	이스턴인터내셔널대 Eastern International University	2018.07.30.	학생, 교직원, 연구원 교류, 자료교환
216	중국	강소과학기술대 Jiangsu University of Science and Technology	2018.08.08	학생, 교직원, 연구원 교류, 자료교환
217	인도	폰디체리대 Pondicherry University	2018.8.17	학생, 교직원, 연구원 교류, 자료교환
218	독일	이헨공대 RWTHAachen University	2018.10.18.	학생, 교직원, 연구원 교류, 자료교환
219	독일	베를린공대 Technische Universitat Berlin	2018.10.18.	학생, 교직원, 연구원 교류, 자료교환
220	독일	브라운슈바이크공대 Technische Universitat Braunschweig	2018.10.18.	학생, 교직원, 연구원 교류, 자료교환

체결 순위	국가	대학명	체결일자	체결내용
221	독일	다름슈타트공대 Technische Universität Darmstadt	2018.10.18.	학생, 교직원, 연구원 교류, 자료교환
222	독일	드레스덴공대 Technische Universität Dresden	2018.10.18.	학생, 교직원, 연구원 교류, 자료교환
223	독일	하노버공대(라이프니츠) Leibniz Universität Hannover	2018.10.18.	학생, 교직원, 연구원 교류, 자료교환
224	독일	칼스루에공대 Karlsruher Institut für Technologie	2018.10.18.	학생, 교직원, 연구원 교류, 자료교환
225	독일	뮌헨공대 Technische Universität München	2018.10.18.	학생, 교직원, 연구원 교류, 자료교환
226	독일	슈투트가르트공대 Universität Stuttgart	2018.10.18.	학생, 교직원, 연구원 교류, 자료교환
227	프랑스	엑스마르세유대 Aix-Marseille University	2018.11.13.	학생, 교직원, 연구원 교류, 자료교환
228	중국	천진공대 Tianjin Polytechnic University	2018.11.13.	학생, 교직원, 연구원 교류, 자료교환
229	러시아	상트페테르부르크건축토목 주립대 Saint Petersburg State University of Architecture and Civil Engineering	2018.12.12.	학생, 교직원, 연구원 교류, 자료교환
230	중국	남창대 Nanchang University	2018.12.31.	학생, 교직원, 연구원 교류, 자료교환
231	엘살바도르	엘살바도르국립대 The University of El Salvador	2019.1.31.	학생, 교직원, 연구원 교류, 자료교환
232	캄보디아	왕립프놈펜대 Royal University of Phnom Penh	2019.2.21.	학생, 교직원, 연구원 교류, 자료교환

라. 단과대학과 외국대학(기관)과의 자매결연 현황

체결 대학	국가	대학(기관)명	체결일자	체결내용
공과대	일본	이바라기대학공과대학	1991.5.8	교원 및 연구자의 교류, 학생 및 정보교류
공과대	중국	시안지아통대학	1994.2.1	학술교류, 교수 및 학생교류
공과대	캐나다	빅토리아대학 공과대	1996.10.10	학술교류, 교수 및 학생교류
공과대	일본	아마구치대학공학부	2001.10.10	학술교류, 정보교환 및 물적교류, 학생교류
공과대	미국	네브라스카대학	2005.10.18	교류 활성화 및 학생교류
공과대	일본	북해도대학대학원공학연구과	2007.12.06	교원 및 연구자의 교류, 학생 및 정보교류
공과대	필리핀	산크롤로스대학 공과대학	2008.12.14	교원 교류, 학생교류 및 연구과제
공과대	일본	류큐대학 (University of the Ryukyus)	2010.6.10	연구과제공동협력및연구원상호교류 안전분야상호조사
공과대	일본	돗토리대학	2011.8.24	학술교류, 인적교류, 학생교류
전자 정보대	캐나다	브리티시콜롬비아대학교 The University of British Columbia	2005.10.28	학술교류, 인적교류
전자 정보대	중국	하얼빈공과대학 Harbin Institute of Technology	2006.3.10	학술교류, 인적교류
전자 정보대	호주	Elabs, Technology park	2006.2.22	학술교류
전자 정보대	몽골	몽골국립대학교 National University of Mongolia	2006.9.20	학술교류, 인적교류
전자 정보대	중국	절강대학교 Zhejiang University	2006.12.15	학술교류, 인적교류

체결 대학	국가	대학(기관)명	체결일자	체결내용
전자 정보대	독일	Intermudien GmbH	2007.4.5	학술교류
전자 정보대	중국	서안전자과학대학 (Xidian University)	2007.5.15	학술교류, 인적교류
전자 정보대	미국	신시내티대학교 (University of Cincinnati)	2007.8.7	학술교류, 인적교류
전자 정보대	호주	울롱공대학 (University of Wollongong)	2007.11.12	학술교류, 인적교류
전자 정보대	일본	고난대학 (Konan University)	2007.12.10	학술교류, 인적교류
전자 정보대	영국	랭카스터대학 (Lancaster University)	2008.4.7	학술교류, 인적교류
전자 정보대	일본	아이주대학 (University of Aizu)	2008.8.25	학술교류, 인적교류
전자 정보대	미국	캘리포니아대학, 머시드 (University of California, Merced)	2010.1.	학술교류, 인적교류
전자 정보대	프랑스	EISEE Paris (Universitte' Paris-Est)	2010.4.12	학술교류, 인적교류
전자 정보대	일본	류큐대학 (University of the Ryukyus)	2010.6.10	학술교류, 인적교류
농업생명 환경대학	중국	북경임업대학교생명과학대학 (College of Life Science Northeast Forestry University)	2008.2.1	교수교류, 학술활동협력, 학생및연구교류등
농업생명 환경대학	몽골	울란바타르대학교 (Ulaan baatar University)	2008.11.10	교수및학생교류, 학문협력증진및프로그램개발, 단기강좌공동운영및학술세미나 개최
농업생명 환경대학	몽골	몽골국립대학교농과대학 (Mongolian State University of Agriculture)	2008.12.16	교수및학생교류,

체결 대학	국가	대학(기관)명	체결일자	체결내용
농업생명 환경대학	우크 라이나	니콜라이예프 국립 농업 대학	2010.6.1	과학적교육적제도적문화적연계 고려인대상시설원에, 병충해이론및실습
농업생명 환경대학	중국	연변대학교 식품과학과	2009.8.4	식품공학과년분야의학술교류 학생교류, 공동연구사업추진
농업생명 환경대학	우크 라이나	South Branch of Batinoal University of Life and Environmental Sciences of Ukraine "Crimean Agrotech nological University"	2011.8.1	학술교류, 인적교류
농업생명 환경대학	중국	심양농업대학	2011.5.20	학술교류, 인적교류, 학생교류
법과대	미 국	럿거스대학교 로스쿨	2007.9.30	학점교류, 교환방문, 학술교류
법과대	미 국	인디애나주립대학교 로스 쿨 자매협정	2009.11.5	공동학위과정운영
법과대	미 국	인디애나주립대학교로스쿨	2010.3.16.	공동학위과정운영
법과대	일 본	국립이바라키(茨城)대학교 법학과	2001.7.25	학점교류, 교환방문, 학술교류
법과대	일 본	메이지(明治)대학교 로스쿨	2005.10.28	학점교류, 교환방문, 학술교류
법과대	중 국	남경사범대학 경제법 및 정치학대학	1998.5.2	교수단, 학생교류, 학술자료교환 공동연구
법과대	중 국	연변대학 인문사회과학원	1999.7.16	교수단, 학생교류, 학술자료교환 공동연구
법과대	중 국	연변대학교 법과대학	2002.7.17	교수단, 학생교류, 학술자료교환 공동연구

체결 대학	국가	대학(기관)명	체결일자	체결내용
법과대	중 국	서남정법대학	2006.9.4	교수단, 학생교류 학술자료교환 공동연구
법과대	중 국	서북정법대학	2009.6.23	교수단, 학생교류 학술자료교환 공동연구
법과대	홍 콩	홍콩중문대학교 로스쿨	2007.4.25	공동연구, 교환 방문, 학술교류
법과대	러시아	이르쿠츠크대학교 법학연구소	2005.10.25	공동연구, 교환 방문, 학술교류
법과대	우즈베키 스탄	타슈켄트 동방대학 한국 학부	2003.7.8	교수 및 학생교환 학점인정 학술자 료등 교환
법과대	중국	하북외국어직업학원 국제교류처	2010.7.13	교수단, 학생교류 학술자료교환 공동연구
법과대	중국	호남대학 법학전문대학원	2011.10.28	교수단, 학생교류 학술자료교환 공동연구, 문화학술대회, 공동회의개최
법전문	중국	섬서사범대학 정치경제 학원	2013.12. 17	교수 및 학생의 교류, 학술의 공동 연구, 학술대회의 개최 등
법전문	중국	서북정법대학 사법관교육 원	2013. 6. 20	교수 및 학생의 교환, 학술의 공동 연구, 학술대회의 개최 등
법전문	미국	인디애나대학교	2014.10.28	학점교류, 복수학위제, 겨울방문프 로그램, 현지로펌과 인턴쉽 연계
법과대	중국	산둥경공업학원문법학원	2011.12.01	교수단, 학생교류 학술자료교환 공동연구, 문화학술회의, 회의공동개최
사범대	베트남	베트남하노이한국학교	2010.12.16	사범대학생 해외교육실습 및 봉사, 각종학술교류 등
사범대	미국	시카고 아르곤대학	2012.2.16	연구시설 활용 등 연구교류

체결 대학	국가	대학(기관)명	체결일자	체결내용
수익대	베트남	하노이농업대학교	2008.4.23	교육및연구관련학생및교수진교류 공동학술회의,세미나및연구자들의상 호방문등인력교류 강연및세미나등교육관련정보교류 공동연구 기타상호관심분야에대한교류
수익대	캐나다	NTS Research & Inc	2010.5.10	발전된교육과연구를위한학생및연구 원의교환 강의,연설,정보교환을위한교수및학 자의교환 상호관심분야의공동연구
수익대	베트남	국립수의진단연구소(NCVD)	2012.7.26	교수 및 연구원의 교류 수의학 진료기술의 교환 학술 자료, 인쇄물, 정보의 교환 협동 연구 프로젝트의 진행 학회 조직
수익대	중국	연변대학 농학원	2012.8.9	교수, 학생의 교류 수의학 진료기술의 교환 학술 자료, 인쇄물, 정보의 교환 협동 연구 프로젝트의 진행 학회 조직
수익대	중국	연변대학교과학기술대학	2012.8.9	교수, 학생의 교류 수의학 진료기술의 교환 학술 자료, 인쇄물, 정보의 교환 협동 연구 프로젝트의 진행 학회 조직
약대	일본	도호쿠대학 약학부	1999.5.26	차세대 약학기술의 교육 및 연구분 야에 대한 국제화를 위한 상호 교류
약대	일본	오사카대학 단백질연구소	2007.6.1	단백질 입체구조 연구영역에 전략적 기술 제휴
약대	베트남	하노이약학대학 Hanoi University of Pharmacy	2009.1.30	항암제 연구분야 상호파견의 국제협 력
의과대	일본	기후대학교	2009.4.7	학생및교수상호방문 필요시양대학학점교류등
계	13개국	59개 대학		

마. 연구소와 외국대학(기관)과의 자매결연 현황

연구소	국가	대학(기관명)	체결일자	체결내용
러시아알타이 지역연구소	러시아	국립모스크바사범대학	2005.1.27	교수 및 학생 교환프로그램 공동학술세미나, 학술지 발간, 자료교환
러시아알타이 지역연구소	중국	북경 중앙민족대학 민족학 및 사회학 대학	2008.2.23	학술교류협력 연구인력교류
러시아알타이 지역연구소	중국	북경 중앙민족대학 중국 소수민족연구센터	2008.2.23	DB서비스 협력, 공동학술대회 협력
러시아알타이 지역연구소	중국	중국 내몽고 예술대학	2008.2.25	학술교류협력, 현지조사 연구협력
러시아알타이 지역연구소	중국	다렌 민족대학교 동북 소수민족연구원	2008.3.5	학술교류 및 현지조사연구 협력
러시아알타이 지역연구소	러시아	하카스 국립대학 터키학 연구소	2008.8.19	학술교류, 공동학술대회 교류
러시아알타이 지역연구소	영국	캠브리지대학 몽골 및 내아시아 연구소	2008.8.20	학술 및 연구인력 교류
바이오연구소	베트남	국립 위생 및 전염병 연구소(National Institute of Hygiene and Epidemiology)	2002.2.27	교차자 및 학생 교환 공동 연구 프로그램 개발, 공동 심포지움 개최
바이오연구소	베트남	호치민 파스테르 연구소(Pasteur Institute in Ho Chi Minh City)	2002.3.1	교차자 및 학생 교환 공동 연구 프로그램 개발, 공동 심포지움 개최
의학정보센터	미국	Stanford University Medical Media & Information Technologies	2005.8.12	의학 매체와 교육콘텐츠의 개발 노력 및 상호 협력, R&D 지원 및 재원확보 공동 노력, 양 기관 목표와 이점에 부합하는 프로젝트 공동 추진
산업과학기술 연구소	중국	Northeastern University (東京大學), School of Materials & Metallurgy	2001.11.21	학술정보 및 인적 교류

연구소	국가	대학(기관명)	체결일자	체결내용
산업과학기술연구소	카자흐스탄	Al-Farabi Kazakh National University, Institut eof Combustion Institute	2003.9. 8	학술정보 및 인적 교류
첨단원예기술개발연구센터	일본	지바대학교 (Chiba University)	1996.10.21 (1999.9.1연장)	정보 및 인적교류
첨단원예기술개발연구센터	일본	지바대학원예학부 (Faculty of Horticultre ,Chiba University)	1996.10.22	인적 교류, 공동연구 및 학술세미나 개최 정보와 출판물의 교환 상호 협의된 기타 사항
첨단원예기술개발연구센터	베트남	달랏대학교 (Dalat University)	1998.1.5	Dalat 지역에 운영되고 있는 한 국인 화훼재배 해외 농장의 거점화에 관한 연구 및 정보 교류
첨단원예기술개발연구센터	중국	연변과기대 동북아농업개원소	1999.1.19	공동연구, 학술정보 및 인적교류
첨단원예기술개발연구센터	캐나다	캘거리대학교생물과학부(CalgaryUniversity)	1999.11.24	공동연구, 학술정보 및 인적교류
첨단원예기술개발연구센터	중국	화동과기대학교 (East China University of Science & echnology(SKLBE)	2001.11.6	공동연구, 학술정보 및 인적교류
첨단원예기술개발연구센터	중국	연변농학원	2003.3.2	공동연구수행
첨단원예기술개발연구센터	중국	동북아농업기술원	2003.5.20	공동연구수행
첨단원예기술개발연구센터	중국	절강임학원 (Zhejiang Forestry University)	2003.12.19	공동연구, 학술정보 및 인적 교류
첨단원예기술개발연구센터	인도	Schoolini Institute of Life Sciences and Business Management(SLB), India	2005.7.1	공동연구, 정보 및 인적교류
	9개국	22개 대학		

VIII. 학생생활 · 장학 · 복지

1. 학생활동
 2. 학생상벌
 3. 장학제도
 4. 후생복지시설
 5. 123학군단
 6. 종합서비스센터(TSC) 업무 안내
- ※ 충북대학교 총학생회칙



1. 학생활동

가. 학생회

학생회는 자율적인 자치활동을 통하여 민주시민으로서의 자질을 개발하고 전공분야에서의 창의적인 학문활동을 영위함으로써 국가사회 발전에 기여함을 목적으로 하고 있으며 그 구성은 다음과 같다.

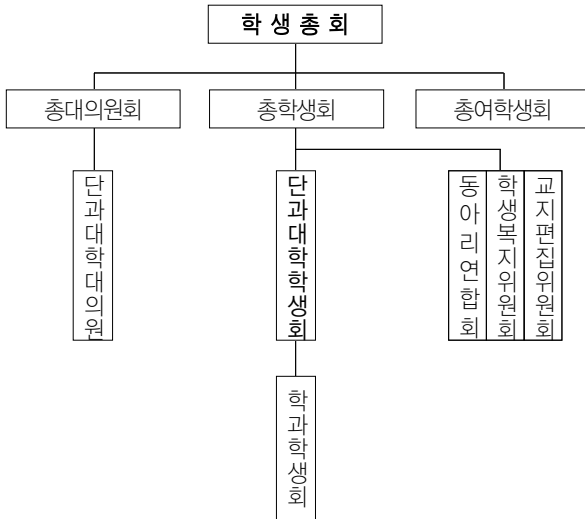

나. 동아리 활동

1) 목표

동아리 활동은 개개인의 과외활동으로서 학생상호간 협력과 조화를 통하여 인간적인 성숙과 정서함양으로 졸업 후 다양화 되어가는 사회에 능동적으로 대처할 수 있도록 능력을 개발해 나가는데 있다.

2) 현황

2018년 4월 1일 현재 56개 동아리가 등록되어 있으며, 교양, 문화, 학술, 봉사, 체육, 종교 등 각 분야별로 특징을 살려 다양한 활동을 하고 있다.

등록된 동아리를 분야별로 분류하면 다음과 같다.

- 교 양 : 5개
- 문 화 : 14개
- 학 술 : 8개
- 봉 사 : 8개
- 체 육 : 15개
- 종 교 : 10개

2018학년도 학생단체(동아리) 등록 현황

2018년 4월 1일(기준)

순	분과	동 아 리 명	대 표 학 생		지 도 교 수		회 원 수	최 초 등록일	목 표	
			성명	학과(부)학년	성명	학 과				
1	교양	천지봉(해병전우회)	김민재	아동복지학 3	최현호	법전원경임	12	88. 3	간전한 대학생활 선도 및 봉사활동	
2		서도희	홍한기	간호학과 3	조항범	국어국문학	26	72. 3	서도를 통한 정서함양	
3		노티목 바둑반	이승택	전기공학 2	이장희	경영학부	27	81. 3	바둑을 통한 인내심 및 인격도야	
4		ADOZ(환경동아리)	윤태훈	경영학부 3	김학수	경영학부	47	99. 4	교내 환경에 대한 인식 고취	
5		Roll Dice	김명수	토목공학 3	카미데	천문우주	87	17. 4	보드게임을 통한 건전문화 조성	
6	문화	창문학 동인회	김대연	국어국문 2	권정우	국어국문	29	64.10	문예창작 및 감상을 통한 인격함양	
7		아르페지오	한설희	토목공학부 4	임동희	환경공학	33	89. 5	통기타 음악을 통한 정서함양	
8		민속연구회	김학균	응용생명공 2	리신호	지역건설공	19	79. 3	민족문화(풍물)창달 및 공동체	
9		블랙홀	김영훈	토목공학부 2	이재석	토목공학부	21	88. 3	락 음악을 통한 정서함양	
10		극예술연구회	주대신	정보통신공 3	조만수	불어불문	37	68. 3	연극을 통한 정서함양, 문화창달	
11		소용돌이	김화수	신소재공학 2	송범헌	식물자원	15	71. 3	음악을 통한 정서함양	
12		홀리보이스	박래혁	윤리교육과 2	최성호	축산학과	43	84. 3	음악(합창)을 통한 정서함양	
13		푸른소리	신종하	패션디자인2	이계복	기계공학부	71	96. 5	남여혼성 중창을 통한 창작음악	
14		폴리포니	이수아	아동복지 2	서범중	교육학과	43	80. 4	고전(클래식)기타를 통한 인격도야	
15		징검다리사진반	최다운	환경생명화4	최유중	건축학과	93	67. 4	이미주어 사진예술 보급	
16		SIVA(댄스)	김창성	컴퓨터공학3	변재경	체육교육	70	94. 3	댄스를 통한 건전한 문화의 정착	
17		클로버(만화)	권해송	중어중문 2	고창섭	전기공학	67	00. 4	만화를 통한 취미생활의 활성화	
18		폴로르(미술)	이수현	경영학부 3	김지영	패션디자인	45	98. 4	미술을 통한 개인의 미적 자아실현	
19		소울로직(흑인음악)	최민	물리학과 2	박기순	철학과	21	10. 4	흑인음악 및 관련문화 전파	
20		학술	한별(천문회)	김동형	천문우주 2	김천휘	천문우주	68	79. 3	별관 측 및 천문 연구
21			AVES(영어회화반)	남민우	생화학과 2	나경희	영어교육	67	85. 5	영어 회화력 향상
22			가온(공모전)	정성욱	경영학과 3	박현정	국제경영	28	11. 3	취업을 위한 실무능력 향상
23			Wiz(실전투자)	박다인	정보통계학3	이성덕	정보통계학	38	10. 3	미래 금융시장 전문가의 자질함양
24			논픽션	홍재형	사회학과 4	신혜은	법학부	20	10. 3	신과학기술통보수집 및 발명능력향상
25	휴강프로젝트		엄헌열	안전공학부3	박정미	사회학과	34	14. 4	사회 현상에 대한 토론 및 탐구	
26	해움		이수인	사학과 4	윤진	사학과	14	16. 4	문화유적에 대한 기초지식 함양	
27	랩랜드		이지현	건축학과 2	노현균	비교사범	39	16. 4	컴퓨터 활용능력 향상	
28	봉사	레오(ELO)	박성보	전자공학부2	차재은	응용수리과학	85	70. 3	봉사활동을 통한 리더십 향상	
29		파이오니아	정재학	화학과 2	이상호	소프트웨어	129	81. 3	봉사활동을 통한 리더십 향상	
30		로타랙트	곽창훈	소프트웨어4	정재권	경영학부	59	80. 4	청소년 자아개발 및 사회 봉사활동	
31		어울림	김연아	불어불문 3	한상배	제약학과	29	14. 4	지식 및 재능 봉사를 통한 인격함양	
32		돌아이	김진엽	안전공학 3	김두현	안전공학과	36	10. 3	저소득층 어린이 대상 봉사활동	
33		적십자회(RCY)	조민주	화학과 2	조완영	수학교육	231	63. 4	적십자 이념 구현 및 봉사활동	
34		신나래	박승연	물리교육과2	이호진	토목공학	81	08.10	독거노인 사랑의 도사락 봉사활동	
35		위더스	최종국	건축학과 4	이재은	행정학과	61	12. 4	집수리 봉사를 통한 희망 나눔	

순	분과	동 아 리 명	대 표 학 생		지 도 교 수		회 원 수	최초 등록일	목 표
			성 명	학과/부학년	성 명	학 과			
36	체육 15	맨투맨(농구)	신승원	토목공학과3	김경호	토목공학	33	86. 3	농구인의 저변확대, 심신단련
37		수영사랑	이강연	수의예과 2	김병로	목재종이	34	90. 3	수영인구의 저변확대, 친목도모
38		ACE(테니스)	우철승	건축공학과2	최중국	의학과	51	79. 3	테니스의 보급과 심신단련
39		정도솔 연구회	김대원	화학공학부4	윤현기	산학연구부	25	83. 3	심신단련 및 인간상 확립
40		물밑세상(스쿠버)	김대현	신소재공학4	김명준	소프트웨어	28	93. 4	수중 생태계 관찰 및 심신단련
41		그라운드(축구)	이장규	신소재공학2	최종환	체육교육	34	88. 3	축구를 통한 심신단련
42		화랑검우회(검도)	지형석	천문우주 3	안규복	기계공학과	105	89. 3	검도를 통한 심신단련
43		태극태권도연구회	이성훈	바이오시스3	이재은	행정학과	26	98. 4	태권도를 통한 체력증진, 정신함양
44		푸른밀가루(농구)	정운표	전자공학부3	박형렬	물리학과	37	99. 4	농구실력향상 및 친목도모
45		반쪽날개(농구)	이상준	토목공학부4	김경호	토목공학	41	00. 4	농구를 통한 여가선용 및 체력증진
46		Taurus(야구)	이의주	미생물학과3	조진호	축산학과	44	02. 4	야구를 통한 대학의 여가문화선도
47		페가수스(승마)	박경화	불어불문 4	안병우	수의학과	73	01. 5	승마를 통한 심신수련 및 호연지기
48		탁구사랑	박용남	영어교육과3	한남수	식품생명공	94	07. 3	탁구를 통한 체력단련과 친목도모
49		록록	이재현	기계공학과3	안병철	정보통신공	45	16. 4	배드민턴을 통한 건강증진 및 친목도모
50		Viphex Crew	민병혁	토목공학부3	박형근	토목공학부	27	16. 4	자전거를 통한 체육문화 확산
51	종교 10	불교 학생회	정세환	환경공학과3	정세근	철학과	22	65. 5	불타의 해명을 통한 자아실현
52		학생신앙운동(SFC)	김하영	고고미술사2	김지대	경영학부	21	98. 4	전도와 선교운동 양성과 복음화
53		증산도 학생회	최승준	수학교육과4	안병우	수의학과	23	88. 3	민족정신함양, 진리공부와 수행
54		카톨릭 학생회	진희성	경영학부 2	김홍식	식품자원환경	27	66.10	신앙심 고취, 캠퍼스 복음화
55		I.V.F(국제청년연합)	권누가	생물학과 3	소윤섭	식품자원환경	27	01. 5	국제 청소년 선교 및 교육
56		네비게이트	전병민	전기공학과3	김명준	소프트웨어	19	97. 4	예수 그리스도 사상 전파
57		KSG(니치렌클럽)	김지은	교육학과 3	정세근	철학과	23	01. 5	니치렌 대성인 불법 캠퍼스 평화운동
58		UBF(대학생성경연구회)	이현정	식물자원학과3	윤기호	영어교육	35	06. 4	성경 읽기를 통한 건전한 인격함양
59		C.C.C 대학생선교회	김재중	토목공학과4	전익수	농경제학과	73	67.10	대학생 신앙 선교 및 복음화
60		I.V.F(기독교학생회)	문헌주	영어영문학4	임기수	물리학과	20	05. 4	캠퍼스 복음화.

※ 2018 동아리 현황

(단위: 개, 명)

구 분	합 계	교 양	문 화	학 술	봉 사	체 육	종 교	비 고
등록수	60	5	14	8	8	15	10	
등록인원	2,812	199	607	308	711	697	290	
신규 동아리								
미등록 동아리 (2개)	영어연구회, 벤처스카웃							

※ 2017년, 2018년 비교 현황

(단위: 개, 명)

구 분	합 계		교 양		문 화		학 술		봉 사		체 육		종 교	
	2017	2018	2017	2018	2017	2018	2017	2018	2017	2018	2017	2018	2017	2018
등록수	62	60	5	5	14	14	9	8	9	8	15	15	10	10
등록인원	1,812	2,812	117	199	370	607	215	308	456	711	390	697	264	290

3) 활동방법

각 동아리는 교내·외에서 행사를 개최하고자 할 때는 행사 48시간 이전에 학생과에 행사(집회) 승인신청서를 제출하여 총장의 승인을 받아야 한다.

다. 봉사활동

대학생에게 바람직한 대학인 상의 정립과 글로벌 인재양성을 위한 봉사정신을 고취시키고 대학에서 연구 습득한 지식과 기능을 현장교육을 통한 지역사회에 환원함으로써 자기 개발 및 수련의 기회를 제공하기 위하여 봉사활동을 실시하고 있다.

라. 체육활동

체육활동의 기회확대로 진취적 기상과 협동 단결심을 함양하여 체육활동을 통한 건전한 대학생상의 확립과 일체감 조성을 위하여 매년 다음과 같은 체육대회를 개최하고 있다.

- 단과대학 종합체육대회
- 총장기 학과대항 축구대회

2. 학생상벌

재학생중 품행이 단정하고 성적이 우수하며 타의 모범이 되는 학생에게 포상을 실시하며, 품행과 성적이 불량하며 학칙 및 학생활동규정을 위반한 학생은 징계처분 한다.

가. 포 상

1) 포상의 종류

- 입학포상 : 신입생중 입학성적이 우수한자
- 졸업포상 : 학사과정 전 기간을 통하여 학업성적이 우수한자.
- 특별포상 : 학생회를 통하여 학생자치 활동 등 대학발전에 공로가 있거나 학·내외 학·예술 및 체육대회에서 입상한자, 타학생에게 모범이 될 현저한 공적이 있는 선행 학생

2) 포상의 기록 및 공고

포상사항은 학적부에 기록하고 이를 공고한다.

나. 징 계

학칙 제 64조를 위반한 학생은 징계처분을 받으며 징계의 종류는 근신, 유기정학, 무기정학, 제적으로 구분하며, 징계 적용은 다음과 같다.

1. 성행이 불량하여 개선의 가망이 없다고 인정한 자
2. 시험 중 부정행위를 한 자
3. 기타 학칙을 위반 한 자

3. 장학제도

가. 장학금 안내

1) 장학금 취지

장학금을 지급하는 목적은 학업 성과를 올릴 능력과 자질은 갖추어져 있으나 경제적 어려움으로 마음껏 공부하지 못하는 학생들의 고충을 덜어주어 열심히 면학에만 열중하여 재능있는 학생들이 훌륭하게 성장해서 국가사회의 유익한 인재로 양성되기를 기대하며 지원하는 경제적 도움이다.

따라서 장학금을 받는 학생들은 보다 노력하여 다른 학생의 모범이 되도록 해야 할 것이며, 학업면에서도 좋은 성과를 내어야 할 것은 물론이려니와 훌륭한 인격을 형성하기 위해 노력하여야 한다.

2) 장학금 종류

장학금에는 교내장학금과 외부 장학단체로부터 지급받는 교외장학금이 있다.

(1) 교내장학금

· 등록금재원장학금

등록금의 전액 또는 일부를 면제하여 주거나, 근로를 하고 매월 장학금을 지급 받는다. 등록금재원장학금에는 성적우수장학금, 복지장학금, 특별장학금, 법정면제장학금, 교육보조원(RA/TA)장학금 등이 있다. 2017학년도에는 등록금 수입 73,513백만원 중 16,229백만원(22%)을 장학금으로 지급하였다.

· 법인장학금

재단법인 충북대학교발전기금재단에서 지급하는 장학금으로서 2017학년도 489명에 624백만원의 장학금을 지원하였다. 교육독지가 장학금은 학업성적이 매우 우수하고 가정형편이 어려워 장래가 촉망되는 학생에게 지급하고, 그 밖의 장학금은 품행이 방정하며 학업성적이 우수한 학생에게 지급한다.

(2) 교외장학금

(가) 국가장학금

· 국가장학금 I · II유형 장학금

한국장학재단에서 소득분위에 따라 지급하는 국가장학금 I 유형과, 대학의 자구노력 정도에 따라 지원하는 국가장학금 II유형이 있다. 2017학년도 19,754백만원의 국가장학금을 11,653명에게 지급하였다.

· 대통령과학장학금

한국장학재단에서 지원하는 장학금으로 학기별 등록금 전액을 지원하며, 선발방법은 고등학교 3학년을 대상으로 교육청에서 추천하며, 재단에서 선발한다.

· 국가우수장학금

한국장학재단에서 지원하는 인문100년장학금(전공확립유형, 전공탐색유형)은 학기별 등록금전액+생활비 200만원을, 국가이공계장학금은 등록금 전액을 지급한다.

· 희망사다리장학금

취업확정(취업전제)유형 및 창업지원유형이 있으며, 3~4학년 중 중소기업과 취업계약을 체결한 학생을 선발하며, 학기별 등록금+취업지원(창업지원)금 200만원을 지급한다. 장학금수혜기간 만큼 중소기업에서 근무(창업)의무가 있다.

· 푸른등대기부장학금

한국장학재단에서 각 기업체에서 기부한 기부금으로 지원하는 장학금이며, 장학생 선발기준 및 장학금액은 각 기업체 기준에 따라 선발하여 지급한다.

(나) 교외장학재단장학금

외부장학재단(기관)에서 지급되는 장학금으로 현재 약 90여개 단체에서 연간 500여명에게 학비를 보조하고 있으며, 장학금의 수혜요건(계열, 학년 및 성적) 등은 해당 재단의 지급규정에 따르고 있다.

법인장학금 현황

(단위 : 원)

장학금명	장학생수	장학금액
개신한가족장학금	20	10,000,000
경영대학장학금	1	1,000,000
공과대학장학금	2	1,400,000
김교민장학금	2	3,696,000
김유례장학금	4	8,080,000
네패스장학금	7	3,850,000
농업생명환경대학장학금	7	4,900,000
대학원장학금	1	500,000
박정섭장학금	2	6,070,000
법인장학금도서비	24	2,400,000
사범대학장학금	1	1,350,000
사범대학장학금(교육대학원)	2	1,750,000
사범대학장학금(체육교육과)	1	1,000,000
생활과학대학교수동문장학금	3	1,800,000
송임박동훈장학금	8	19,464,000
수외과대학교수장학금	1	1,800,000
신언임로스쿨	4	19,648,000
신언임장학금	6	13,514,000
신언임추효장학금	3	5,778,000
신언임추효장학금(현금지급)	1	2,312,000
양미숙장학금	2	3,696,000
여석대지장학금	2	3,600,000
으뜸장학금	2	3,466,000
우수신입생수학보조금	18	35,041,680
응조내과장학금	2	1,000,000
의행장학금	2	3,500,000
인문대학장학금	1	1,300,000
일송김기수장학금	1	2,312,000
임순득장학금	6	12,714,000
자연과학대학장학금	2	1,200,000
재직동문화장학금	1	1,200,000
전자정보대학장학금	3	1,900,000
정범모장학금	2	3,852,000
최공섭.전정숙장학금	4	12,642,000
특용식물학과동문회장학금	2	800,000
천사장학금(생활비지원)	37	32,000,000
천사장학금(현금지급)	6	7,820,000
대학원지정기탁장학금	75	130,918,000
인문대학지정기탁장학금	8	12,865,000
사회과학대학지정기탁장학금	9	10,300,000
자연과학대학지정기탁장학금	12	10,199,000

장학금명	장학생수	장학금액
경영대학지정기탁장학금	26	21,099,993
공과대학지정기탁장학금	18	5,202,000
전자정보대학지정기탁장학금	7	8,700,000
농업생명과학대학지정기탁장학금	48	35,641,000
사범대학지정기탁장학금	19	12,059,000
생활과학대학지정기탁장학금	9	5,750,000
수의과대학지정기탁장학금	3	2,000,000
의과대학지정기탁장학금	31	29,500,000
융합학과군지정기탁장학금	2	800,000
법학전문대학원지정기탁장학금	24	95,416,000
의학전문대학원지정기탁장학금	5	5,000,000
총합계	489	623,805,673

3) 장학생 자격

- (1) 장학생은 학칙과 규정에 따라 우리대학교 재학생으로서 품행이 방정하고 학업성적이 우수하며 학비조달이 어려운 학생 중에서 선발한다.
- (2) 장학생 자격 상실
다음과 같은 사유가 발생할 때에는 장학생으로서의 자격이 상실된다.
· 징계처분을 받은 경우
· 등록일 이전에 휴학·자퇴하였거나 제적된 경우
· 기타 학비 보조가 필요 없다고 판정되었을 경우

4) 장학금 수혜기간

- (1) 장학금 수혜기간은 1개 학기를 원칙으로 한다. 다만, 장학금을 지원하는 자가 자격조건을 설정하여 계속 추천을 요하는 등 별도로 정한 경우는 예외로 한다.

5) 장학생 선발 절차

- (1) 학과장은 적격자를 선발 학장에게 추천한다.
- (2) 대학장은 각 학과로부터 추천된 장학생 후보자를 선정하여 총장에게 일괄 추천한다.
- (3) 총장은 대학장이 추천한 장학생 후보자를 최종심사 확정하여 각 대학장에게 통보한다.

6) 장학금 지급 방법

등록금재원 장학금은 등록금납입고지서에 장학금액 만큼 사전감면하며, 교외장학금 및 법인장학금은 등록금납입고지서에 사전감면 또는 현금으로 직접 지급한다.

나. 학자금 대출

1) 정부보증학자금 대출제도

가정형편이 어려워 대출을 희망하는 학생에게 등록금을 마련할 수 있도록 하기 위한 정부학자금대출 제도를 운영하고 있다.

(1) 대출종류

- 취업후 상환 학자금대출(상환기준 이상의 소득이 발생하면 상환 개시)

- 일반 상환 학자금대출(거치기간 10년 + 상환기간 10년)
- (2) 대출금액 : 등록금 + 생활비
- (3) 대출취급기관 : 한국장학재단
- (4) 대출절차
 - 대출신청 : 학생은 정부학자금 포털사이트에 접속하여 본인 인증을 거쳐 회원가입 후 학자금 대출신청서 작성
 - 증빙서류 제출 : 대출 관련 증빙서류는 한국장학재단으로 제출
 - 신용확인 및 통지 : 신용보증기금의 신용정보 확인을 거쳐 최종대출자가 결정되면 학생은 대출신청서 기재한 이메일/SMS로 대출 심사결과를 통보받아 학자금대출 포털사이트에 접속하여 확인
 - 대출실행 : 대출승인을 통보받은 학생은 대학의 등록금 납부기간 동안 포털사이트에서 대출실행을 완료하면 등록금은 학교계좌로 생활비는 학생계좌로 입금 함
- 2) 정부보증 농어촌출신대학생 학자금융자(무이자)

농어촌 지역에 주소를 둔 학부모의 대학생 자녀로서 등록금 범위 내에서 융자 신청할 수 있으며, 본인의 신청과 총장 추천 후 한국장학재단 선발심사를 거쳐 수혜를 받으며 상환은 졸업 후 1년이 경과한 날이 속하는 다음 달부터 학자금대여 받은 기간의 2배에 상당하는 기간 범위 내에서 융자금을 월별, 기별, 일시상환 할 수 있다.

4. 후생·복지시설

가. 학생회관

학생회관은 학생들의 교내생활에 불편이 없도록 학생자치활동공간 등 제반 편의시설을 제공함으로써 교내생활을 더욱 편리하게 해주고 후생복지를 증진하기 위해 지상 3층(연 2,000평)의 제1학생 회관과 지상4층(연820평)의 제2학생회관이 있다.

1) 편의시설 현황

(1) 제1학생회관

1층 : 한빛식당, 편의점, 취업지원본부(여대생커리어개발센터) 소비자생활협동조합, 우편취급국, 복사실

2층 : 별빛레스토랑, 건강센터 보건진료원, 세미나실

3층 : 신문방송사, 총학생회, 총여학생회, 총대의원회, 교지편집위원회, 학생복지위원회, 새싹봉사단, 이발소, 소극장 터, 인권센터, 양성평등상담소, 건강센터학 생활상담소

(2) 제2학생회관

1층 : 동아리회의실

2층~4층 : 동아리방

(3) 개인문화관 지하 매장

종합매장(문구), 커피숍, 제과점, 서점, 안경점, 여행사, 스포츠용품점, 전자제품, 헌

드폰점, 구두수선점, 도장점, 혈액원, 세미나실(2~4)

나. 소비자생활협동조합

충북대학교 소비자생활협동조합은 2012년 4월 교수, 직원, 학생들이 대학의 복지향상 및 생활개선을 위해 스스로 힘과 협동정신을 바탕으로 설립하여 운영되고 있는 생활공동체로, 대학 구성원들에게 질 높은 복지서비스를 제공하고 배움과 성장을 지원하는 역할을 하고 있다.

1) 복지서비스

식당사업(직영 3개소), 매점사업(종합매장, 편의점 2개소), 체과점, 커피점(4개소), 우편 취급국, 서점, 자판기 등을 운영하고 있다.

2) 생활개선

전자제품렌탈(빌리샘), 짐운송서비스(짐캐리), 자전거 및 킥보드서비스(봉봉이), 학생위원회 활동 등을 지원하고 있다.

다. 학생생활관

- 1) 청주시 이외지역 출신학생의 면학을 위한 편의제공과 규율과 질서있는 공동생활을 통하여 협동, 자치정신을 함양하고, 인격도야에 기여하기 위하여 여학생 2,042명, 남학생 2,079명을 수용할 수 있는 본관, 양현재, 양성재(BTL), 양진재(BTL)을 개관운영하고 있다.(부속기관 소개란참조).
- 2) 입사절차는 매학기 개시전 기간을 정하여 입사원서를 제출받아 소정의 절차를 거쳐 선발한다.

라. 건강센터 보건진료원

1) 설립목적

보건진료원은 학생과 교직원의 보건관리와 진료를 통하여 건강한 대학생활을 유자도 모하고자 1978년 12월 20일 설립되었고, 2015년 7월 건강센터 보건진료원으로 기관 명칭을 변경하였다.

2) 조직

원장 산하에 진료부와 보건부를 두고 있으며 진료실, 치료실, 약국, 병리검사실로 구성 되어있다.

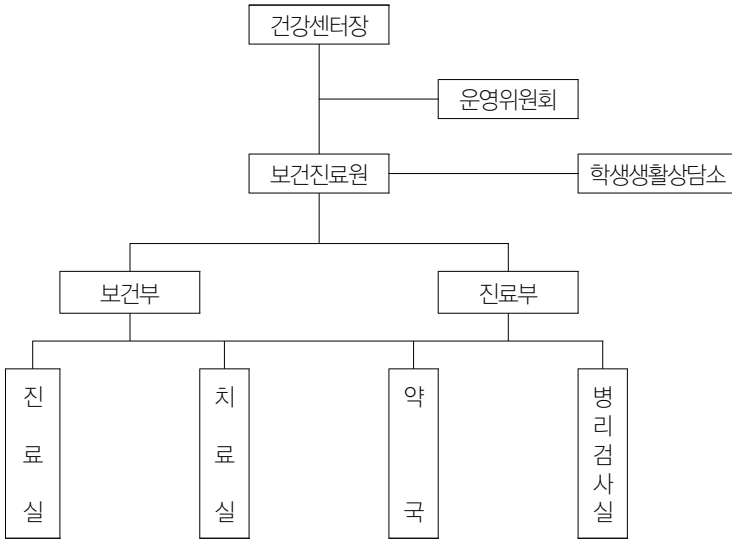

3) 기능

- (1) 진료실 : 진료 및 건강 상담
- (2) 치료실 : 상처소독, 주사
- (3) 약국 : 처방에 의한 약품조제 및 투약
- (4) 병리검사실 : 혈액학적 검사, 혈청학적 검사, 생화학적 검사, 요 검사, 체성분 검사

4) 진료안내

진료시간 : 09:30 ~ 17:30, 점심시간 : 12:00 ~ 13:00

5) 이용안내

건강센터 보건진료원을 방문하여 약국에서 접수한후 진료를 받는다.

6) 검사

- (1) 혈액학적 검사 : 백혈구수, 적혈구수, 혈색소농도, 헤마토크리트, 혈소판수
- (2) 생화학적 검사 : 간기능, 혈당, 혈중단백, 알부민, 콜레스테롤, 중성지방, 신기능 등
- (3) 혈청학적 검사 : B형간염 검사
- (4) 요 검사 : 비중, 백혈구, 아질산염, pH, 요단백, 요당, 케톤, 유로빌리로젠, 빌리루빈, 잠혈
- (5) 혈액형 검사(ABO, Rh)
- (6) 체성분 검사

7) 방역소독 사업

실시시기 및 횟수 : 연 5회 실시(4월, 6월, 8월, 10월, 12월)

8) 보건통계

- (1) 진료통계 : 대학별, 질병별, 건강검진 통계

9) 충북대학교 U-헬스케어 홈페이지(<http://cuh.chungbuk.ac.kr>) 가동중

건강센터 보건진료원에서는 학생과 교직원의 건강유지와 보건향상을 위해 건강한 대학생생활을 유지할 수 있도록 '충북대학교 U-헬스케어 홈페이지' 를 개설하여 가동중에 있다.

10) 특별사업

(1) 학생 건강검진

- 대상인원 : 1·3·5학년 학부생
- 실시기간 : 매년 3월초
- 검사항목 : 혈압, 신체계측(신장·체중·비만도), 혈액검사(혈당·총콜레스테롤·AST·ALT· γ -GTP, Cre·혈색소), B형간염 항원·항체, 요검사(요당·요잠혈), 문진, 흉부방사선 촬영

마. 우편 및 구내금융기관

1) 우편취급국

학생생활의 편의를 도모하기 위하여 신학생회관 1층에 설치·운영하고 있으며 제반 우편물의 접수, 발송, 우표, 엽서, 소포, 우체국쇼핑물 등을 취급하고 있다.

· 주요 취급업무

- 우편업무 : 우편, 소포, 등기, 국제특급우편(EMS)
- 부가업무
 - 1) e-그린우편(전자우편) : 고객이 작성한 문서를 다수의 수신자에게 우편물을 제작하여 배달하는 서비스
 - 2) 경조카드 : 직접 찾아 갈수 없는 분들께 감사, 축하, 위로 등의 마음을 담아 배달
 - 3) 우체국특산물(우체국쇼핑) : 각지의 다양한 특산물을 생산자와 소비자를 직접 연결하여 전국 어느곳이든 빠르고 안전하게 배달하는 서비스

2) NH농협은행

가) 일반사항

- (1) 위치 : NH관 1층
- (2) 연혁
 - 1987. 9. 24 : 출장소 개설(7명)
 - 2013. 1. 1 : 충북대지점으로 승격(11명)
 - 2012. 12.17. : 현위치로 이전

나) 주요업무

- (1) 수신업무 : 각종예금 및 적금, 적립식 펀드, 퇴직연금 취급
 - 세금이 전혀 없는 상품 : 생계형저축 / 장기저축보험 / 장기주택마련저축
 - 세금을 적게 내는 상품 : 세금우대종합저축

- 소득공제 혜택 상품 : 장기주택마련저축 / 개인연금신탁보험 / 연금신탁·보험 / 주택청약저축
- (2) 여신업무
 - 공무원 가계자금 대출
 - 각종 주택 및 부동산 담보 대출
 - 전자금융 활성화를 위한 e-뱅킹대출
 - 인터넷 대출
 - 급여소득자 신용대출
 - 기업대출
- (3) 전자 금융 서비스
 - 자동화 기기 설치
 - 365자동화 코너 운영 : 도서관 현관(동문) 현금입출금기 2대, 농협건물 내 현금입출금기 6대운영
운영시간 : 오전 8:00 ~ 오후 10:00
 - 점외 자동화 기기 운영 (운영시간 : 오전 8:00 ~ 오후 10:00)
충북대 본부 민원센터내 : 현금입출금기 2대, 양성재 1대, 중문 3대
학연산공동연구원 휴게실내 : 현금입출금기 1대
 - 농협 스마트뱅킹: 스마트폰으로 모든 금융거래 가능
 - 농협 인터넷뱅킹 : 가정이나 사무실, 학내 인터넷 연결 컴퓨터에서 예금의 가입부터 대출까지 모든 금융거래 가능
 - 공직자전용인터넷뱅킹 : 기존 인터넷뱅킹 보다 특화된 맞춤형 전용뱅킹서비스 제공
 - 자동이체서비스 : 전기요금, 전화요금, 국민연금보험료, 기타 각종 공과금을 예금계좌에서 자동출금하여 납부하는 서비스
- (4) 방카슈랑스 업무
 - 저축성 보험 : 농협생명 외 7개생명보험사, 농협손해 외 8개 손해보험사 20종 상품판매
 - 연금저축 보험 : 농협생명 외 13종 상품 판매
 - 보장성보험 : 13종 상품 판매
- (5) 외환업무
 - 환전 : 미달러 외 7개통화 환전
 - 외화예금: 외화입출금예금, 외화적립식예금, 외화거치식예금
 - 해외송금
 - 외화대출 및 무역금융
- (6) 우대고객서비스
 - 하나로 가족 고객(매년 분기마다 선정, 통장표시)
 - 혜택 : 대출금리우대, 무보증대출, 예금관련수수료면제, 송금수수료면제, 주말농장 무료분양 등
- (7) 부대서비스 제공

- 농협신용카드(BC, VISA) 및 NH채움카드, 직불카드, 체크카드 발급
 - 기프트카드 판매
 - 다기능 학생증카드 발급
 - 충북대학교 사랑카드 발급
 - 충북대학교 등록금 수납
 - 기숙사비, 계절학기 수납
- (8) 기 타
- 충북대학교 발전기금 출연 : 20억원 (2013년도 현재기준)
 - 충북대학교 장학금 지급 : 2억 8천만원(2013년도말 기준)
 - 충북대학교 E-Campus 구축 : 10억원 지원
 - NH관 신축 : 50억 기부채납 2012.11 준공
 - 충북대학교 학사지원과 민원센터 학생증 즉발기 설치 및 대여, 소모품 일체 공급

5. 제123(충북대)학생군사교육단

가. 대학과 학군단

학군단은 초급장교 양성의 도장으로 장차 사회의 지도자적 자질을 향상시키고 올바르게 건전한 학생생활을 유도하며, 문무겸전의 인격도야와 학군무관 후보생요람으로 자리잡게 되었다.

나. 연혁

본 제123(충북대) 학생군사교육단은 1964년 03월 12일 제123(충북대) 학도군사훈련단으로 창설(국일명 제9호)되어 66년도에 학군사관 후보생 4기 99명을 최초로 임관시킨 후, 72년도 제123(충북대) 학생군사교육단으로 명칭 변경, 76년도 증편되어 청주대 학군단을 분단으로 인가받은 후 76년 2월 1일부 청주대 학군단 창설 및 분리하였고, 84년 증편되어 서원대 학군단을 분단으로 인가받았으며, 87년 다시 증편되어 교원대 학군단 후보생 과정을 인가받은 후, 83년 3월 1일부 교원대 학군단을 창설 및 분리시킨 후, 2000년 12월 29일 서원대 학군단 분단으로 승격 및 분리 시켰다, 2017년부터 2018년까지 2연속 학군단 종합평가 우수학군단으로 선정, 현재까지 종합우수 학군단으로 총 7회 선정되는 등의 연혁을 가지고 있으며, 2019년 현재까지 3,481명의 초급 및 중견 간부를 양성, 배출하고 있으며, 사회와 군에서 중추적인 역할을 담당해 오고 있다.

다. 주요업무

- 1) 학군사관 후보생 모집
 - 가) 모집인원 : 00명
 - 나) 지원자격[군인사법 제10조 1항 · 제15조, 육규 107 제2조, 28조]

- 사상이 건전하고 품행이 단정하며 체력이 강건한 자
 - 임관일 기준 만 20세 이상 27세 이하인 사람
 - 4년제 대학 1,2학년(남·여) 재학생, 5년제 학과 2,3학년 재학생(남·여)
 - 장교임용 결격사유가 없는 자(대학평점 평균 C학점 이상)
- 다) 지원서 접수 : 매년 3월(학군단 행정실)

라) 선발

- 1차 : 서류전형(내신·수능, 대학성적), 필기고사 / 인성검사
 - 2차 : 체력검정, 면접평가
 - 3차 : 신체검사, 신원조회
- ※ 합격자 발표 : 8월

마) 특전

- 소위임관·중위전역 또는 보직연장 및 장기복무
- 의무복무 기간 : 2년 4개월(장교 중 최단기간 복무)
- 국내·외 민간 대학원 국비취학가능(장기지원자)
- 장교임관 후 국내·외 석·박사학위 취득 기회부여
- 희망 및 전공학과 고려 병과분류 보직 활용
- 전역시 직업보도 교육실시
- 각종 기업체에서 학군출신 장교우대 선발 및 처우

2) 군장학생 모집

가) 모집인원 : 〇〇명

나) 지원자격

- 임관일 기준 만 20세 이상 27세 이하인 사람
 - 4년제 대학 1,2학년(남·여) 재학생, 5년제 학과 2,3학년 재학생(남·여)
- 장교임용 결격사유가 없는 자(대학평점 평균 C학점 이상)

다) 지원서 접수

- 육군모집 일정, 육본통제(매년 4월)

라) 선발

- 1차 : 서류전형(내신·수능, 대학성적), 필기고사 / 인성검사
 - 2차 : 체력검정, 면접평가
 - 3차 : 신체검사, 신원조회
- ※ 합격자 발표 : 9월

마) 특전

- 학사사관 후보생으로 자동 선발
- 학군사관후보생 지원자 가산점 부여 및 선발 우대
- 대학졸업까지 등록금 전액지급
- 희망 및 전공학과 고려 병과분류 보직 활용
- 전역시 직업보도 교육실시(대기업체 우대선발 및 처우)
- 국내·외 민간대학원 석·박사위탁 교육기회 부여(장기복무 지원자)

3) 학사사관 후보생 모집

가) 모집인원 : 〇〇명

나) 지원자격

- 4년제 대학 졸업 및 졸업예정자(만 20 - 27세)
- 장교임용 결격사유가 없는 자
- 각군 사관학교 및 사관후보생 과정에서 퇴교당하지 않은 자
- 지원서 접수 : 9월~10월(육군모집)

다) 선발

- 1차 : 서류전형(내신·수능, 대학성적), 필기고사 / 인성검사
- 2차 : 체력검정, 면접평가
- 3차 : 신체검사, 신원조회
- ※ 합격자 발표 : 익년 3월

라) 특전

- 최단시간 교육후 소위로 임관 : 12주 / 육군학생군사학교 입교
- 국내·외 민간대학원 석·박사 위탁교육 기회 부여(장기복무 지원자)
- 전역시 일반기업체에 취업 알선

4) 병무상담

가) 상담시간 : 매일 09:00 ~ 17:00(주말 제외)

나) 상담장소 : 학군단 행정실(Tel : 043 - 261 - 3097)

※ 학군교 인터넷 홈페이지(www.armyofficer.mil.kr)

다) 내용

- 학군사관, 군장학생, 학사사관 모집안내

라) 기타 병무상담

- 종류 : 육·해·공군, 부사관 모집안내 등
- ※ 지방병무청 모병관실(전화 : 274- 3611)

6. 종합서비스센터(TSC) 업무 안내

가. 종합서비스센터(Total Service Center)란?

학생, 교직원 등 이용자에게 각종 행정 편의를 제공하고자 각 부서별 행정서비스를 한 장소에서 신속 편리하게 처리함으로써 효율적인 One-Stop 업무 제공하는 장소

나. 종합서비스센터 위치 및 업무시간

- 위치 : 본관 1층
- 업무시간
- 평 일 : 09:00 ~ 18:00
- 홈페이지 : <https://www.chungbuk.ac.kr/site/f09/main.do>
(충북대학교 홈페이지에서도 링크가능)
- 전화번호 : 043-261-3305~8
- 팩스번호 : 043-275-5820

다. 종합서비스센터에서 하는 일

1) 학생 서비스

가) 제증명 발급

(1) 증명서의 종류

(가) 학 부

- 국문 : 재학, 성적, 졸업, 졸업예정, 재적, 휴학, 제적, 수료, 교원자격취득예정, 교육비납입, 학적부
- 영문 : 재학, 성적, 졸업예정, 재적, 휴학, 제적, 수료

(나) 대학원

- 국문 : 재학, 성적, 학위수여, 학위수여예정, 재적, 휴학, 제적, 과정수료, 과정수료 예정, 교육비납입, 학적부
- 영문 : 재학, 성적, 학위수여, 학위수여예정, 재적, 휴학, 제적, 과정수료, 과정수료 예정

(2) 민원우편 증명신청 발급

- 우편민원으로 각종 증명서를 발급 받고자 하는 경우 가까운 우체국을 방문하여 민원 우편증명 발급신청서 기재 후 송부하면 회신용 봉투로 증명서 발급

(3) 어디서나 민원처리제 증명신청 발급

- 모든 시, 군, 구청, 읍, 면, 동사무소 중 가까운 곳을 방문하여 어디서나 민원 증명 발급신청서를 작성하여 제출하면 3시간내에 증명서 수령

(4) 인터넷 신청 익일특급 우편발급

- 개인누리 로그인하여 인터넷 증명 신청란에 신청하고, 학교에서 지정한 계좌번호 (농협304-01-231231)로 익일특급 우편요금(3장까지 2,680원, 5장까지 2,770원, 15

- 장까지 2,890원, 20장까지 3,010원)을 15시 이전까지 입금하면 다음 날 수령
- 개신누리 로그인 (개인번호:학번, 비밀번호:본인이 입력한 9자리이상)→증명발급 신청
- 개신누리 비밀번호 분실시: 로그인 창에서 이용자가 직접 비밀번호초기화

(5) 인터넷증명 발급

- <https://certi.cbnu.ac.kr>에서 로그인(개신누리 ID/PW 동일)하여 직접출력

나) 휴학복학 업무 처리

- (1) 일반 휴학·복학은 신청기간에 개신누리에서 신청, 일반휴학은 학과장 승인 후 처리, 일반복학은 바로 승인된다.
- (2) 제출서류가 있는(입대휴학, 제대복학, 귀향복학, 입후대제, 입후연장, 질병휴학) 경우 증빙서류를 첨부하여 신청
 - ※ 도서관 도서 대출 있는 학생은 반드시 대출자로 반납 후 휴학 가능
 - ※ 파일등록이 어려운 경우 전화상담 후 FAX 처리 가능

다) 자퇴원 처리

- 퇴학원을 보증인 연서로 작성한 후, 지도교수, 학과장 상담, 날인 후 제출
 - ※ 외국인은 국제교류본부 외국인 담당자 상담 후 소속학과에서 공문 제출
- 등록금 환불받는 자는 본인 명의 통장을 지참하여 퇴학원과 함께 제출

라) 학적부 기재사항 정정원 처리

- 성명, 생년월일, 주민등록번호 등을 변경하였거나 다른 경우 관련서류를 첨부하여 학적부 기재사항 정정원을 제출하면 학적부 변경

마) 각종 확인서 발급

- (1) 확인서
 - 입학 성적 확인서(국·영)
- (2) 입학 예정 확인서(국·영)
 - 본교 합격 후 입학예정확인서가 필요한 사람에게 발급
- (3) 합격 확인서(국·영)
 - 본교 합격 후 합격확인서가 필요한 사람에게 발급
- (4) 장학금 수혜 확인서(국·영)
 - 개인별 장학금 수혜 내역 확인서 발급
- (5) 장학금 미수혜 확인서
 - 장학금 미수혜 확인서가 필요한 사람에게 발급
- (6) 등록금 납부 확인서
 - 등록금 납입 내역이 필요한 사람에게 발급
- (7) 법학과목학점취득증명서
 - 사범시험에 응시하는 경우 법학과목으로 35학점 이상 취득했다는 확인서
- (8) 공인회계사학점취득증명서
 - 회계사시험 응시하는 경우 학점취득 확인서 발급
- (9) 체육지도자과목이수증명서

- 2급 경기지도자 과목이수증명서, 2급 생활체육지도자 과목이수증명서를 발급
- (10) 기타 각종 확인서
 - 영문재입학예정확인서, 영문자퇴확인서, 영문학위기(Haksa Diploma), 교직과목개설확인서 등
- 바) 각종 추천서 발급
 - (1) 장학생 추천서
 - 교외 장학금 수혜를 위하여 총장 추천이 필요한 사람에게 발급
 - (2) 취업 추천서
 - 기업체 및 각 기관에 취업을 위하여 총장 추천을 받고자 하는 경우 발급
- 사) 학생증 (재)발급
 - 학생증을 분실하였거나 훼손되어 사용이 불가능하게 된 경우, 충북대 농협(NH관 1층) 학생증 창구를 방문하여 신청하고 수령한 공카드, 사진, 신분증을 가지고 종합서비스센터 방문
- 아) 교원자격증 재발급(국문, 영문)
 - 교원자격증을 분실한 경우 교원자격증 재발급 신청서, 주민등록증, 재발급 비용 500원을 제출
- 자) 등록금고지서 재발급
 - 등록금 고지서가 필요한 경우 종합서비스센터에서 출력 받을 수 있음
- 차) 개신누리 비밀번호 초기화
 - 비밀번호를 잊은 경우 신분증을 지참하고 방문 신청하면 초기화 할 수 있음
- 카) 국제학생증 발급
 - 자격 : 재적(휴학생, 재학생)중인 학부/대학원 학생으로 해외 연구 및 관광으로 외국에 갈 경우 신청 발급
 - 혜택 : 항공권 할인 / 국가별 교통패스 할인 / 박물관, 유적지, 문화재 무료 또는 할인 입장 / 숙소할인
 - 절차 : 개신누리 로그인하여 신청, 비용(17,000원) 입금하고 종합서비스센터 방문
- 타) 교직원증 발급
 - 신분증을 가지고 농협을 방문하여 공카드를 수령하고 사진장을 가지고 종합서비스 센터를 방문하면 즉시 발급 가능(강사, Post-Doc, 계약직 등)

라. 학사상담 서비스

1) 학사상담

- 상담 분야 : 전과, 교직이수, 휴복학, 계절학기, 타대학교 수학, 졸업사정, 등록금, 교과과정, 재이수, 교환학생, 학점/성적, 재입학, 복수전공, 연계전공, 부전공, 평생교육과정, 각종 제증명, OCU, 유급, 편입학, 자퇴/제적, 학사경고 등 학사관련 모든 분야(방문, 전화, 홈페이지 학사상담)

2) 학사상담이용방법

상담 방법 안내	비 고
1. 종합서비스센터를 직접 방문 상담	본부 1층
2. 홈페이지 개신골광장 → 상담서비스 → 학사 Q&A	질문 작성
3. 종합서비스센터 학사상담 담당자 전화	043)261-3305

마. 다기능스마트카드학생증발급

1) 다기능스마트카드학생증 기능

- 학생 신분증명
- 자리 배석 시스템
- 도서 대출
- 전자 화폐
- 전자 출석
- 출입 통제
- 현금직불카드, 교통카드

2) 다기능스마트카드학생증 발급절차

- 신입생
 - NH농협카드 홈페이지 접속(<https://card.nonghyup.com>) 온라인 신청하고 신청서 출력하여 서명한 신청서, 신분증 사본, 사진(파일명:학번.JPG)을 학과에 제출
 - ※ 외국인 학생은 외국인등록증을 발급 받은 후 신청
- 복학생 및 재발급자(분실 등)
 - 충북대 농협(NH관 1층)에 신분증 지참하고 방문하여 신청
 - 신분증과 공카드를 종합서비스센터에 제출

3) 카드관련 문의처

- 학생과 : 학생증 관리 (261-2021)
- 종합서비스센터 : 학생증 (재)발급 (261-3305~3308)
- CAPS상황실 : 건물 출입통제 (261-3650)
- 농협 충북대출장소 : 학생증재발급, 전자화폐사용, 금융사고 신고
(265-5101, 261-3122, 1588-2100(ARS))

※ 충북대학교 총학생회칙

제정 1985.10. 8. 규칙 제156호
제2차 개정 2006. 4. 3.

제 1 장 총 칙

제1조(명칭) 본 회는 충북대학교학생회(이하 “본회”)라 칭한다.

제2조(목적) 학생회는 자율적인 자치활동을 통하여 민주시민으로서의 자질을 개발하고 전공분야에서의 창의적인 학문활동을 영위함으로써 국가사회발전에 기여함을 목적으로 한다.

제3조(설치) 학생회는 충북대학교내에 둔다.

제4조(기구) 본 회는 제2조의 목적을 달성하기 위하여 총학생회, 총여학생회, 대의원총회, 단대학생회, 단대대의원회, 동아리연합회, 교지편집위원회, 학생복지위원회를 둔다.

제5조(회원의 자격) 학생회의회원(이하 “회원”)은 충북대학교의 재학생으로 한다. 다만, 대학원생과 휴학생은 제외한다.

제6조(권리와 의무)

1. 회원은 선거권·피선거권을 가지며 학생회의 모든 자치활동에 참여할 권리를 가진다.
2. 회원은 회칙을 준수하며 회비를 납부할 의무를 가진다.
3. 본회의 회원은 본회의 운영전반에 관하여 알 권리를 가진다.
4. 본회의 회원은 본회의 제반활동에 관련된 사항으로 어떠한 불이익의 처분도 받지 않을 권리를 가진다.
5. 본회의 회원은 언론, 출판, 집회, 결사의 자유를 가진다.
6. 회원은 본회의 자체를 부인하는 명백한 침해에 대하여 저항할 권리를 가진다.
7. 학생활동에 관한 중대한 사항에 대해서는 총학생회장, 총대의원장이 해당교수위원회에 참석하여 의견을 개진할 수 있다.(단 총학생회장, 총대의원장은 중앙운영위원회와 중앙위원회의 수렴되고 의결된 사항에 한하여 의견을 개진해야 한다.)
8. 징계에 관한 경우 해당 학생이 자기를 위하여 변론할 수 있다.

제7조(임기)

1. 본회의 각급 임원의 임기는 1년에 한한다.
2. 각급 정·부회장은 동일직에 한하여 연임할 수 없다.

제 2 장 학생총회

제8조(구성) 학생총회는 본회의 최고의결기구이며 회원전원으로 한다.

제9조(업무 및 권한) 학생총회는 학생의 활동에 필요한 중요한 사항을 토의 결정한다.

제10조(의장) 학생총회의 의장은 총학생회장이 되고 부의장은 총부학생회장이 된다.

제11조(소집) 학생총회는 다음 각호의 경우 총학생회장이 이를 소집한다.

1. 대의원총회의 요구가 있을 때
2. 회원 500인 이상의 요구가 있을 때
3. 운영위원회에서 심의 의결한 사항에 한해 본회의 요구가 있을 때
4. 긴급을 요할 때(여기서의 긴급이란 충북대학교 학생에 대한 현실적 피해를 야기 시킬 수 있는 문제가 발생했을 때를 말한다.)

제12조(의결) 학생총회는 회원 1/7이상의 참석으로 개최하고 참석회원의 2/3찬성으로 의결한다.

제 3 장 대의원총회

제13조(지위) 대의원총회는 학생총회를 대신할 수 있는 최고의결기구이다.

제14조(구성)

1. 대의원총회는 본회의 대의원 전원으로 구성한다.
2. 대의원은 직접선거에 의해 선출된 각 학과 2, 3학년 학과대표로 하되, 3학년은 정대의원, 2학년은 부대원으로 한다. (단, 대의원 정기 및 임시총회에는 단과대학 대의원회 정·부의장, 상임대의원, 정대의원만이 의결권을 가지고 참석하며, 정대의원 사고 시 부대의원이 그 직무를 대행한다.)

제15조(임기) 대의원의 임기는 당해년 3월 1일부터 익년 2월말일까지 한다. (단, 대의원총회 임원은 익년도 1학기까지 대의원으로 인정한다.)

제16조(총·부의장)

1. 총·부의장은 대의원총회에서 선출한다.
2. 총의장은 대의원총회를 주재하고 업무를 총괄하며, 부의장은 총의장 사고시 그 직무를 대행한다.

제17조 (업무 및 권한)

1. 회칙개정 의 발의 및 심의 의결권
2. 학생총회의 소집 요구권
3. 운영위원회에서 상정한 학생회비의 심의 의결권
4. 본회의 사업계획, 예산안의 심의 승인 및 결산심의권
5. 본회의 회계 및 업무 감사권(단, 각 단과 학과 학생회비에 대한 감사는 각 단과 대의원회의 발의에 한하여 단과 대의원회의 정기 감사를 실시할 수 있다.)
6. 대의원총회 총·부의장 선출권

7. 총학생회 정·부 학생회장에 대한 일괄불신임권
8. 총학생회 정·부 학생회장과 중앙운영위원 및 각 자치기구장의 총회 출석 및 답변 요구권
9. 총학생회 각부장에 대한 임명인준권 및 해임의결권
10. 본회의 각급 임원중 감사결과 부정행위자가 발견될 때 학칙에 의한 징계요구권
11. 학생자치활동에 관한 학교당국에 대한 건의권
12. 중앙자치기구 및 교지편집위원회 임원 임명인준권 및 해임의결권(단, 정·부회장은 제외한다)
13. 기타 의결을 요하는 사항의 심의의결권

제18조(소집)

1. 대의원총회는 정기총회 및 임시총회로 한다.
2. 정기총회는 3, 5, 9, 11월에 총의장이 소집하되 소집 4일전에 공고하여야 한다.
3. 임시총회는 재적대의원 1/60이상이 요구가 있거나 중앙위원회의 요구가 있을시 총의장이 소집하고, 운영위원회의 요구가 있을 시는 중앙위원회의 심의를 거쳐 소집한다. (단, 긴급을 요할 때는 예외로 한다)
4. 임시총회의 소집요구가 있을 때 총의장은 7일 이내에 회의를 소집하고, 회의 3일전까지는 그 사유를 명시하여 공고하여야 한다. (단, 긴급을 요할 때는 예외로 한다)
5. 3, 4항에서 단서인 긴급이라 함은 제2장 11조 4항의 규정을 준용한다.

제19조(의결)

1. 대의원총회는 특별한 규정이 없는 한 재적대의원 과반수 이상의 출석으로 개최하고 출석대의원 과반수 찬성으로 의결하며, 가부동수인 경우에는 재투표를 실시한다. (단, 재투표시 가부동수인 경우는 중앙위원회의 심의를 거쳐 결정한다).
2. 대의원총회에서 상정된 안건은 20일 이내에 의결하여야 한다.
3. 제7조의 1항, 7항은 재적대의원 2/30이상의 출석과 출석대의원 2/30이상의 찬성으로 의결한다.

제20조(중앙위원회)

1. 대의원총회의 상설기구로 중앙위원회를 둔다.
2. 중앙위원회는 대의원총회 총부 의장과 각 단과대학 대의원의장과 중앙사무국장으로 구성한다.
3. 중앙위원회 정·부 의장은 대의원총회 총·부 의장이 된다.
4. 중앙위원회의 소집
 - 가) 정기회의와 임시회의로 구분한다.
 - 나) 정기회의는 1주일에 1회하되 그 시기는 중앙위원회에서 정한다.
 - 다) 임시회의는 의장이 필요하다고 인정될 때 의장이 소집한다.
 - 라) 의결은 재적위원 2/30이상의 참석과 2/30이상의 찬성으로 한다.

제21조(중앙위원회의 업무 및 권한)

1. 대의원총회에 제출된 안건의 사전 심의권
2. 본회의 회계 및 업무에 대한 감사를 실시하고 그 결과를 대의원총회에 보고
3. 대의원총회 소집요구권

4. 준예산 및 경정예산 승인권
5. 중앙자치기구 및 교지편집위원회 위원 재임명 인준권
6. 운영위원회위원 및 교지편집위원회위원장 출석요구권
7. 중앙위원회 의장은 운영위원회에 참석하여 발언할 수 있고, 중앙위원회위원은 운영위원회의 요구시 중앙위원회에 참석하여 발언할 수 있다.
8. 특히 필요하다고 인정한 인건을 심사하기 위하여 특별위원회를 둘 수 있다. (대의원총회에서 안건처리시까지 존속)
9. 정기·임시 총회 시 부결된 사항에 대한 최종 심의·의결권(단, 총회에서 대의원들로부터 권한에 대한 위임을 받아야 한다 - 의결정족수 과반수 이상의 찬성으로 위임받는다).
10. 총북대학교학생회칙 개정시 발의될 경우 중앙운영위원회와 협의한다.

제22조(중앙사무국) 대의원총회 상설기구로 중앙사무국을 둔다.

1. 중앙사무국은 사무국장 및 분과별 사무국원, 서기로 구성된다.
2. 사무국장 및 사무국원, 서기는 총의장이 임명하여 대의원총회의 동의 얻는다.
3. 사무국장은 중앙위원회의 위원이 된다.
4. 중앙사무국은 기획, 총무, 홍보, 감사, 섭외분과로 구성된다.
5. 중앙사무국의 역할은 대의원총회의 업무에 한한다.

제23조(대의원총회 자체내 규정) 대의원회의 기타 필요한 사항은 본 회칙의 범위내에서 자체 규정을 제정 운용할 수 있다.

제24조(재정) 대의원총회의 예산은 독립하여 중앙위원회에서 작성한 예산안을 운영위원회에서 심의하여 학생회비에 가산한다.

제 4 장 총 · 부학생회장

제25조(임무)

1. 총학생회장은 학생회를 대표하며 학생회의 업무를 통괄하고 학생총회와 운영위원회의 의장이 된다.
2. 총학생회장은 학생자치활동에 관계되는 사항에 관하여 학교에 의견을 제시할 수 있다.
3. 부학생회장은 총학생회장을 보좌하며 총학생회장이 사고가 있을 때 그 업무를 대행한다.
4. 총학생회장이 궐위된 경우에는 부학생회장이 이를 승계한다.

제26조(임기) 총 · 부학생회장의 임기는 당해년 3월 1일부터 익년도 2월 말일까지로 한다.

제27조(업무 및 권한)

1. 집행부 각 부·차장을 추천하여 대의원총회의 인준을 거쳐 이를 임명한다.
2. 학생총회, 운영위원회, 집행부 본 회의를 소집하고 그 업무를 주관한다.
3. 필요한 경우 학생자치활동의 중대한 사항에 대하여 학교 당국에 의견을 제시할 수 있다.
4. 총학생회의 전체사업을 기획하고 사업계획서 및 보고서, 예산 및 결산안을 편성하여 운영위원회의 심의를 거쳐 대의원총회에 제출한다.

5. 거고적으로 중대한 사항에 있어서 필요하다고 인정된 경우에는 총학생회장의 직속으로 특별위원회를 구성할 수 있다.
6. 본회의 회칙개정에 발의할 수 있으며 대의원총회에서 개정된 회칙은 3일 이내에 공고한다.
7. 대의원총회에서 심의·의결된 안건을 4일 이내에 공고한다.
8. 대의원총회에서 승인된 예산, 결산안을 전체회원에게 공고한다.
9. 집행부의 각 부·차장을 해임할 수 있으며 대의원총회의 중앙위원회의 동의를 얻어 재임명할 수 있다.
10. 기타 총학생회장의 직무에 관한 사항을 집행한다.

제 5 장 중앙운영위원회

제28조(지위) 본회는 총학생회의 최고운영기구이다.

제29조(구성)

1. 중앙운영위원회는 총학생회장 및 부학생회장, 총여학생회장, 단대학생회장, 동아리연합회장, 학생복지위원장으로 구성된다.
2. 중앙운영위원회의 위원장은 총학생회장이 되고, 부위원장은 부총학생회장이 된다.

제30조(업무 및 권한) 중앙운영위원회는 다음 각호의 업무 및 권한을 가진다.

1. 학생회비를 책정하여 대의원총회에 상정한다.
2. 학생회의 사업계획서 및 예산안, 결산안을 검토, 조정하여 대의원총회에 상정한다.
3. 회칙 개정안을 발의하여 대의원총회에 상정한다.
4. 대의원총회의 소집요구권(단, 중앙위원회의 심의를 거친다)
5. 학생총회의 소집요구권
6. 집행부의 업무 진행에 대하여 전반적인 사항을 심의, 검토한다.
7. 기타 본회의 운영에 필요한 사항에 대하여 심의할 수 있다.
8. 중앙운영위원은 대의원총회시 참고발언을 요구할 수 있다.
9. 충북대학교학생회칙 개정이 발의될 경우 중앙위원회와 협의한다.

제31조(의결) 중앙운영위원회의 의결을 재적위원 2/3이상의 출석과 출석위원 2/3이상의 찬성으로 한다.

제32조(소집) 다음 각호의 경우 총학생회장이 소집한다.

1. 총학생회장의 발의
2. 중앙운영위원 5인이상의 소집요구시

제 6 장 총학생회 집행부

제33조(지위) 집행부는 본회의 최고 집행기구이다.

제34조(구성)

1. 집행부는 총·부학생회장과 각 부장으로 구성한다.(총학생회는 사무국을 둘 수 있으며 학생회의 사업을 원활히 하기 위해 필요한 부서를 7개에 한해 유동적으로 둘 수 있다).
2. 각 부장은 업무수행을 위해 1-2명의 차장을 둘 수 있다.

제35조(업무 및 권한)

1. 대의원총회 및 중앙운영위원회에서 결정된 제반사업과 그 업무의 집행
2. 대의원총회 및 중앙운영위원회에 결산보고
3. 집행부의 운영 및 사업계획보고서를 운영위원회에 제출
4. 총학생회 예산 중 10%이상은 예산 자치제의 예산으로 배정한다.

제 7 장 총 여 학 생 회

제36조(지위) 총여학생회는 여학생회의 최고 학생기구이다.

제37조(구성) 총여학생회는 본교에 재학중인 여학생 전원으로 한다(단, 제적, 휴학생, 대학 원생은 제외된다).

제38조(회장, 부회장)

1. 본 회의 회장, 부회장은 총여학생회의 회원의 직선으로 선출한다.
2. 총여학생회장은 총여학생회를 대표하여 총학생회 중앙운영위원이 된다.
3. 총여학생회장은 여학생 총회를 주재하여 업무를 총괄하며, 부회장은 회장유고시 그 업무를 담당한다.

제39조(업무 및 권한) 총여학생회는 여학생들의 능동적 역할을 위한 제반 업무를 담당한다.

제40조(임기) 임기는 3월 1일부터 다음해 2월말까지로 한다.

제41조(집행부) 집행부는 총·부여총학생회장과 각 부장으로 구성한다.(총여학생회의 사업을 원활히 하기 위해 필요한 부서를 7개에 한해 유동적으로 둘 수 있다).

제42조(상임위원회) 총여학생회 상임위원회는 총여학생회장, 부총여학생회장, 집행부의 각 부장 및 단대 여학생 부장으로 구성되어 총여학생회 회칙에 준하여 운영한다.

제43조(재정) 본 회의 재원은 학생회비로 지급되는 예산과 기타 보조비로 한다.

제44조(회칙) 총여학생회의 기타 필요한 사항은 총학생회칙에 위배되지 않는 범위에서 총여학생회 회칙을 정해 따른다.

제 8 장 각 단과대학 대의원회

제45조(구성) 각 단과대학 대의원회는 각 대학의 최고 의결기구이며 해당 대학 대의원으로 구성한다. 다만, 대의원수가 20인이미만인 경우에는 각 대학특성에 따라 대의원을 구성할 수도 있다.

제46조(정부의장)

1. 각 단대 대의원회 정·부의장은 각 단대 전체학생들의 직접선거에 의해 선출된다.(선

거에 관한 규정은 선거시행세칙에 따른다)

2. 각 단대 대의원회 의장은 해당 단대 대의원회를 대표하며 중앙위원회 위원이 된다.
3. 각 단대 대의원회 부의장은 의장을 보좌하며, 의장 사고 시 그 직무를 대행한다.
4. 각 단대 대의원회 의장이 필요에 따라서 단대 상임위원회를 구성할 수도 있다.(단, 단대 정·부의장을 제외한 상임위원수는 5인을 초과하지 못한다).

제47조(업무 및 권한)

1. 각 단대 대의원회는 총학생회칙에 위배되지 않는 범위 내에서 대의원 총회의 회칙에 준하며 그에 상응한 권한을 가지고 있다.
2. 각 단대 대의원회는 각 단대 학교 학생회비에 관한 감사 권한을 갖는다.(각 단대 학교 학생회는 감사에 대한 지적사항 발생 시 제제조치 사항은 총대의원회의 감사세칙에 따른다).

제 9 장 각 단과대학 학생회

제48조(구성) 각 대학 학생회는 각 대학의 최고 학생기구이며, 당해대학의 재학생으로 구성한다.

제49조(장부회장)

1. 각 대학 학생회장은 당해 대학 학생회를 대표하며 그 업무를 통괄하고 각 대학 집행부 각 부·차장을 추천하여 단대대의원회의 인준을 거쳐 이를 임명한다.
2. 각 대학 부학생회장은 각 대학 학생회장의 업무를 보좌하며, 사고가 있을 때에는 그 업무를 대행한다.
3. 각 대학 학생회장이 궐위된 경우에는 부학생회장이 이를 승계한다.

제50조(운영위원회) 각 대학의 운영위원회는 당해대학 학생회장, 부학생회장, 학회장으로 구성하며 각 대학의 학칙에 준하여 운영한다.

제51조(업무 및 권한)

1. 각 대학의 학생회는 당해대학의 자치활동을 독자적으로 수행한다.
2. 각 대학 학생회장은 당해 각 대학을 대표하며 총학생회 중앙운영위원이 된다.

제52조(회칙) 각 대학은 총학생회칙에 상반되지 않는 범위내에서 회칙을 정한다.

제 10 장 학 회

제53조(지위) 학회는 각 학과의 학술활동과 자치활동을 위한 자치기구이다.

제54조(구성) 각 학과는 해당학과의 재학생으로 구성하며, 기타 제반사항을 각 학과 회칙에 정한다.

제55조(장부학회장)

1. 학회장 및 부학회장은 각 학회의 직접 선거에 의해 선출한다.

2. 학회장은 학회원을 대표한다.
 3. 부학회장은 학회장을 보좌하고 학회장 궐위시에는 그 직무를 대행한다.
- 제56조(업무 및 권한) 각 학회는 본 회칙에 위배되지 않는 범위내에서 독자적인 행사활동 및 학술활동을 한다.
- 제57조(재정) 각 학회의 재정은 학회에서 정한 회비와 보조금으로 한다.(단, 학회원은 회비를 납부할 의무를 가진다)
- 제58조(회칙) 각 학회는 본 회의 회칙에 위배되지 않는 범위내에서 자율적인 회칙과 조직을 갖는다.

제11장 동아리연합회

- 제59조(구성) 동아리연합회는 동아리연합회에 등록된 본교 모든 동아리로 구성된다.
- 제60조(회장)
1. 동아리 대표자들의 모임에서 직접선거에 의해 선출된다.
 2. 동아리연합회를 대표하며 총학생회 중앙운영위원이 된다.
- 제61조(업무 및 권한) 동아리 연합회의 필요한 사항은 동아리연합회회칙에 정한다.

제 12 장 학생복지위원회

- 제63조(구성) 학생복지위원회의 위원은 학생복지위원장이 선출하고 대의원총회의 인준을 거쳐 위원장이 임명하는 10인이하 위원들로 구성한다.
- 제64조(위원장)
1. 학생복지위원장 선거권자는 중앙운영위원, 중앙위원회 위원으로 한다.
 2. 학생복지위원장 후보는 선거권자 5인 이상의 추천을 받은 자로 한다.
 3. (선출방법) 단독일 경우 선거권자의 1/20이상의 지지를 받은 자로 한다.
 4. 학생복지위원장은 중앙운영위원회 위원이 된다.
- 제65조(업무 및 권한)
1. 학생복지위원회는 전체 학생들의 복지, 인권, 문화에 관한 제반업무를 담당한다.
 2. 도서관 업무에 관한 모든 사항을 담당한다.
- 제66조(임기) 위원장의 임기는 당해년 3월 1일부터 익년 2월말까지로 한다.
- 제67조(회칙) 학생복지위원회의 기타 필요한 사항은 학생복지위원회칙에 따라 정한다.

제 13 장 교지편집위원회

제68조(구성) 교지편집위원회는 편집장 및 편집위원, 수습위원으로 구성한다.

제69조(편집위원장) 편집위원장은 교지편집위원회를 대표하며, 전년도 편집위원에 의하여 선출한다.

제70조(편집위원 및 수습위원) 편집위원 및 수습위원은 공개모집에 의하여 필기 및 면접시험에 의하여 선출한다.

제71조(업무 및 권한) 교지편집위원회는 학생자치 언론기구로서 교지편집에 대한 편집권을 가지며 기타 언론활동을 담당한다.

제72조(회칙) 교지편집위원회의 기타 필요한 사항은 교지편집위원회칙에 따라 정한다.

제 14 장 재 정

제74조(재정) 학생회의 재정은 매학기 등록금과 함께 납부하는 학생회비로 충당한다.

제75조(회계년도) 학생회의 회계년도는 매년 1학기 개시일로부터 익년도 2학기 종료일까지로 한다.

제76조(예산안의 관리 집행) 학생회비는 학교가 징수관리하되 그 집행은 대의원총회의 의결을 거쳐 각 기구의 장이 한다.

제77조(예산편성)

1. 학생회의 예산안은 총학생회장이 회계연도 개시 후 15일 이내에 편성하여 대의원총회에 제출한다.
2. 동일년도 1학기 삭감액은 2학기 총예산으로 이월된다.
3. 전년도 2학기 이월액(삭감액+미집행액)은 차기년도 총예산으로 이월된다.
4. 대의원총회는 예산안을 접수한 날로부터 10일 이내에 심의하여 이를 총학생회장에게 통보하여야 한다.
5. (가예산) 예산안이 소정기일내에 통과되지 못하여 학생회운영에 지장이 있다고 인정된 경우에는 각 기구장의 가예산을 편성하여 중앙위원회의 심의 의결로 필요한 예산을 집행할 수 있다.(단, 가예산은 1/3을 초과할 수 없다.)
6. (경정예산) 예산수립후 통과한 예산안에 대해 사업을 변경할 필요가 있을 때에는 경정예산을 편성할 수 있으며 대의원총회 총의장의 동의를 거쳐야 한다.(단대는 단대의장의 동의를 거쳐야 한다.)
7. (집행예산) 예산집행시에는 일체의 경비를 집행 할 때마다 학생회비 지출원칙에 의한 서류를 첨부하여야 한다. 각 기구는 회계장부를 비치하고 일체의 경비를 기록한다.

제78조(결산) 각 기구장은 결산보고서를 작성하여 5월, 11월 대의원 정기총회에 상정하여야 하며, 대의원총회는 이를 심의하여 각 기구장에게 통보하여야 한다.

제79조(감사)

1. 중앙위원회는 학기별로 학생회의 업무와 회계에 대하여 감사하여야 하며 그 시기는

대의원 총회 총의장이 정한다.(단, 감사 시 감사위원회는 중앙위원회 위원들과 각 단대 대의원회 상임위원으로 구성한다.)

2. 대의원 총회에 대한 감사는 감사위원 4명으로 구성하되 2인은 일반대의원으로 하고 2인은 중앙운영위원으로 한다.(단, 추천방식은 총학생회에서 일반대의원 1인과 중앙운영위원 1인을 추천하고, 총대의원회에서 일반대의원 1인과 중앙운영위원 1인을 추천하는 방식을 취한다.)

제 15 장 선 거

제80조(총부학생회장 등) 총·부학생회장 및 각 대학 정·부학생회장은 학생회 회원의 직접선거에 의하여 선출한다.(단, 단독출마의 경우 선거권자 과반수 이상의 투표와 투표자의 과반수 이상의 찬성으로 당선을 확정한다.)

제81조(대의원 총회 총·부회장등) 대의원 총회 총·부회장은 대의원 전원의 직접선거에 의하여 선출한다.(단, 단독출마의 경우 선거권자 과반수 이상의 투표와 투표자의 과반수 이상의 찬성으로 당선을 확정한다.)

제82조(선거방법) 전조의 선거는 보통, 직접, 비밀, 평등선거로 한다.

제83조(선거시기)

1. 총부학생회장, 각 대학 정·부학생회장은 임기개시 전학기 11월중에 선출한다.
2. 대의원 총회 총부회장 선거는 11월 대의원 정기총회에서 선출하며, 각 단대 대의원회 장부회장은 11월중에 각 단대 전체 학생들의 직접선거에 의해 선출한다.

제84조(선거관리위원회)

1. 총부학생회장 선거관리위원회는 운영위원회 위원으로 구성하며 위원장은 총학생회장이 된다.
2. 각 대학 학생회장, 부학생회장 선거관리위원회는 각 대학 운영위원으로 구성하며 위원장은 각 대학 학생회장이 된다.
3. 대의원총회 총부회장 및 단대 대의원회 장부회장 선거관리위원회는 중앙위원회위원으로 구성하며 위원장은 대의원총회 총의장이 된다.
4. 선거관리위원회는 선거에 관한 모든 업무가 종료될 때까지 존속한다.

제85조(출마자격) 본회의 총·부학생회장, 대의원 총·부회장, 각 대학 정·부학생회장, 각 대학 대의원회 정·부회장은 4학기 이상의 등록을 필하여야 출마할 수 있다.(단, 단대 대의원회 부회장은 3학기 이상 등록으로 출마할 수 있고 의대·수의대 정·부학생회장은 본과 2학기 이상 등록을 필하였어도 출마할 수 있다.)

1. 4학기 이상 7학기 이내 등록한 자로 본교에 재학중인 자.
(단, 편입생은 본교에 2학기 이상 등록한 자로 하며, 재입학생은 이수학기를 기준으로 한다)
2. 전학년 이수학점 성적평균 2.00 이상인 자.
3. 총학생회 및 각 학생자치기구 집행부 임원은 그 직을 최초선거등록일 3일전에 사퇴

하고 사퇴한 날은 총대의원회에 통보된 날로 한다.

제86조(보궐선거)

1. 총·부학생회장이 모두 궐위된 경우는 궐위된 날로 부터 15일 이내에 대의원 총회 총의장이 주관하여 보궐선거를 실시한다.
2. 각 대학 정·부학생회장이 모두 궐위된 경우에는 궐위된 날로부터 15일 이내에 각 대학대의원의장이 주관하여 보궐선거를 실시한다.
(단, 당해연도 보궐선거가 이루어지지 않을시 차기년도 해당대학 대의원장이 주관하며, 단대 대의원 미구성시 총학생회장이 주관하여 실시한다)
3. 제1항과 제2항의 경우 잔여임기가 120일 이하인 경우에는 기획부장, 총무부장의 순으로 그 직무를 대행한다.

제87조(선거시행세칙)

1. 선거에 필요한 세부사항은 선거시행세칙에 의한다.
2. 1항의 선거시행세칙은 법(선거법)이 정하고 있는 범위 내에서 만들어져야 한다.

제 16 장 회 칙 개 정

제88조(발의) 회칙개정은 총학생회장, 재적대의원 1/4이상 및 회원 500인이상의 발의로 제안한다.

제89조(의결) 회칙개정안은 총학생회장이 공고하고 공고일로부터 20일 이내에 대의원 총회에서 의결하여야 한다.

제90조(공포) 개정된 회칙은 총학생회장이 개정 의결 후 3일 안에 공포한다.

제91조(적용) 이 회칙은 공고한 날로부터 시행한다.

부 칙(제정 1985.10. 8 규칙 제156호)

1. (시행일) 이 회칙은 공고한 날로부터 시행한다.

부 칙(개정 2005. 4. 1.)

제1조(회칙시행 당시의 법령과 조약) 이 회칙 시행 당시의 법령과 조약은 이 회칙에 위배되지 아니하는 한 그 효력을 지속한다.

부 칙(개정 2006. 4. 3.)

이 회칙은 공고한 날부터 시행한다.

IX. 동문회와 동문회장학재단

1. 총동문회
2. 장학재단

1. 총동문회

1. 총동문회 연혁

1951년 2년제 초급농과대학으로 개교하여 1953년 4년제로 승격된 모교는 1955년에 첫 졸업생 97명을 배출하였다. 첫 졸업생들은 같은 해 12월 26일 청주농과대학 동문회 발기인 총회를 개최하여 동문회의 첫 걸음마를 위한 준비를 하였고, 이듬해 1월 창립총회에서 회칙을 제정하고 임원을 선출함으로써 동문회가 창립되었다. 그 동안 국립대학과 종합대학교로의 승격에 맞춰 충북대학동문회, 충북대학교동문회로 이름을 바꾸면서 현재의 충북대학교총동문회로 변천하였다. 총동문회는 현재 15만여 식구를 가진 굴지의 동문회로 성장하여 2019.3.21.에 제65차 정기총회를 개최하였다.

2. 총동문회 기구 및 사업개요

동문간의 친목을 도모하고 동문과 모교의 발전에 기여함을 목적으로 설립된 총동문회는 고문 및 자문위원, 회장, 수석부회장, 부회장, 상임이사, 감사(2명), 사무처장 등의 본부임원과 단과대학 및 대학원동문회, 학과동문회, 직장별 지회, 지역별지부, 그리고 특수과정 동문회 등의 산하동문회가 조직되어 운영되고 있다.

동문회의 사업추진을 위하여 장학재단이사회, 자문위원회, 운영위원회 등의 산하직할 기구를 조직하여 운영하고 있다.

3. 총동문회 임원(2019.3~2020.3)

회 장 : 조천희

부회장 : 김현수(수석), 조재순, 도종환, 구관서, 박재훈, 이희숙, 김병우, 이명원, 박경국, 엄태영, 김동구, 김요식, 김태봉, 김형근, 신현대, 박종관, 오진섭, 권석규, 김두호, 김진상, 손관수, 송태영, 유운기, 이차영, 조기식, 최태호, 강종식, 김수갑, 김순구, 박중서, 윤인중, 이면재, 이진희, 이한목, 이철희, 전항배, 최병윤, 황영호, 김동완, 김사석, 김정기, 김진균, 박완배, 신민철, 연경환, 윤종민, 장선배, 최현호, 김규전, 김태중, 민경진, 박종진, 신동엽, 윤양택, 이은봉, 이종성, 이종호, 이상섭, 장윤식, 조성록, 최석근, 이종영, 김동식, 신대순, 신태수, 정도영, 김정태, 김철문, 양승덕, 임희중, 류근형, 송재호, 유상용, 신호섭, 이현웅, 홍성민, 이일우, 김태곤, 유용철, 홍종갑, 박완희, 김종복, 장수정, 조남훈, 강병권, 노동영, 배바로니, 윤종락, 정봉수

감 사 : 김관훈, 정삼균

사무처장 : 류길영

4. 충북대학교 총동문회 회칙

제 1 장 총 칙

제1조(명칭) 본회는 충북대학교총동문회라 칭한다(이하 “본회” 라 칭한다.).

제2조(목적) 본회는 회원상호간의 친목을 도모하며 모교발전에 기여함을 목적으로 한다.

제3조(소재지) 본회는 본부를 청주시 흥덕구 내수동로 52번지 에 두고 각 지역과 주요 직장에 지부 또는 지회를 둘 수 있다.

제4조(사업) 본회는 전조의 목적을 달성하기 위하여 다음의 사업을 한다.

1. 회원 상호간의 친목과 우의증진에 필요한 사업
2. 회원 명부 및 회보 발간사업
3. 장학사업 및 모교발전에 필요한 사업
4. 기타 본회의 목적달성을 위한 제반사업

제 2 장 회 원

제5조(회원의 구분) 본회의 회원은 정회원과 특별회원으로 한다.

제6조(회원의 자격) 본회 회원의 자격은 다음과 같다.

1. 정회원은 충북대학교(신입생·전신포함) 및 각 대학원 졸업생과 모교에서 2학기 이상의 교육과정을 수료한 자로 한다.
2. 특별회원은 모교의 현(전)직 교직원과 모교발전에 기여한 자로서 이사회에 승인을 얻은 자로 한다.

제7조(회원의 권리와 의무) 본 회원의 권리와 의무는 다음과 같다.

1. 정회원은 발언권, 의결권, 선거권, 피선거권을 가지며 회비부담과 회칙준수의 의무를 진다.
2. 특별회원은 총회에 참석하여 발언권을 가지며 입회비 부담의 의무를 진다.

제 3 장 임 원

제8조(임원) 본회의 임원은 다음과 같다.

1. 회장 1인
2. 부회장은 수석부회장을 포함하여 운영의 효율을 기할 수 있는 적정 다수를 둔다(단, 가능한 단과대학대학원 지부 및 지회를 고려하여 선임한다.).
3. 이사와 상임이사는 운영의 효율을 기할 수 있는 적정 다수를 둔다.
4. 감사 2인

제9조(임원의 선임) 본회 임원의 선임방법은 다음과 같다.

1. 회장과 감사는 상임이사회에서 선출하여 총회에 보고한다.

2. 부회장, 상임이사, 이사 선임은 회장에게 위임한다.

제10조(명예회장과 고문 및 자문위원)

1. 모교의 총장은 명예회장으로 추대한다.

2. 고문은 역대 동문회장을 역임한 자로서 이사회에 의하여 회장이 추대하고, 자문위원은 본 회에 관심과 현저한 공로가 있다고 인정되는 자로 회장이 위촉하며 이사회에 참석하여 의견을 개진 할 수 있다.

제11조(임원의 임기)

1. 본회 임원의 임기는 2년으로 하고 중임할 수 있다.

2. 임원의 결위로 인하여 보궐선임 된 자는 전임자의 잔임기간으로 한다.

3. 차기 정기총회가 지연될때는 임기 만료후라도 그 후임이 선임 될 때까지 그 임기는 연장된다.

제12조(임원의 임무) 본회임원의 임무는 다음과 같다.

1. 회장은 본회를 대표하고 각급 회의의 장이 되며 회무를 총괄한다.

2. 부회장은 회장을 보좌하며 회장 유고 시에는 수석부회장이 그 직무를 대행한다.

3. 이사는 이사회에 참석하여 본회운영에 관한 주요회무를 심의 의결한다.

4. 감사는 본회의 재무사항을 감사하여 이를 총회에 보고한다.

제 4 장 회 의

제13조(총회) 총회는 다음과 같이 구분하고 참석인원으로 성원되며 참석인원의 과반수 이상의 찬성으로 의결한다.

1. 정기총회는 매 회계연도 개시후 3개월 이내에 개최하고 회장이 소집한다.

2. 임시총회는 회장이 필요하다고 인정할 때 또는 이사회의요청이 있을 때 회장이 소집한다.

제14조(총회의 의결사항) 총회는 다음 사항을 의결한다.

1. 회칙의 제정과 개정

2. 예산 및 결산의 승인

3. 임원의 인준

4. 사업계획 수립

5. 기타 본회목적달성을 위한 사항

제15조(이사회) 이사회는 다음과 같이 구분하고 참석인원으로 성원되며 참석인원 과반수 이상의 찬성으로 의결한다.

1. 이사회는 회장, 부회장, 이사로써 구성하고 회장 또는 상임이사회의 요구가 있을 때 회장이 소집한다.

2. 상임이사회는 회장, 부회장, 자문위원, 상임이사로 구성하며 이사회를 대행할 수 있다.

제16조(이사회회의 임무) 이 사회회의 임무는 다음과 같다.

1. 총회에서 위임받은 사항

2. 총회에 부의할 사항

3. 회장 및 임원의 선임

4. 고문의 추천 및 특별회원 승인
5. 예산안 및 결산안 심의
6. 기타 사업수행에 관한 사항

제 5 장 기 구

제17조(사무국) 본회의 회무를 처리하기 위하여 사무국을 설치하고 다음과 같이 운영한다.

1. 사무국은 사무총장, 간사 약간명과 유급제 직원을 회장이 임명한다.
2. 사무총장은 회장의 명을 받아 본회의 제반사항에 관한 회무를 집행한다.
3. 사무국 운영에 관한 사항은 이사회의 의결을 거쳐 정한다.

제18조(위원회) 본회의 사업수행을 위하여 이사회의 의결을 거쳐 각종위원회를 둘 수 있다.

제 6 장 지 부 및 지 회

제19조(지부 및 지회의 설치) 지부는 지역단위로 구성하되 회원 50인 이상으로 하고, 지회는 직장 단위로 하되 10명 이상으로 구성한다.

제20조(운영) 지부 및 지회의 운영은 본회 회칙에 준하고 그 특수성에 따라 규정을 따로 둘 수 있다.

제21조(등록) 지부 또는 지회를 설치하였을 때는 즉시회칙과 임원 및 회원 명단을 첨부하여 본회에 보고하고 승인을 받아 등록을 하여야 한다.

제 7 장 재 정

제22조(재원) 본 회의 재원은 회비와 찬조금 기타 수입금으로 충당하고 부과 금액은 상임 이사회 의결을 거쳐 총회에서 승인 받는다.

1. 입 회 비 : 30,000원
2. 연 회 비 : 30,000원
3. 평생회비 : 100,000원 이상
4. 임원회비 : 매년 예산편성에 따라 금액을 조정할 수 있다.

제23조(회계년도)

1. 본 회의 회계연도는 3월 1일부터 2월 말일까지로 한다.
2. 회계년도 개시후 예산이 편성되지 않을 경우에는 경상비를 전년도 예산범위 내에서 지출할 수 있다.

부 칙

본 회칙은 1978년 5월 11일부터 시행한다.

경과 규정

제1조 본 회칙 개정 당시의 충북대학 동문회 이사회는 개정된 충북대학교 동문회 회칙에 의한 총회 및 이사회의 의결사항을 처리한다.

제2조 본 회칙 개정당시의 충북대학 동문회 임원은 개정된 충북대학교 동문회 회칙에 의한 임원으로 간주한다.

부칙

이 회칙은 1986년 4월 26일 부터 시행한다

부칙

이 회칙은 1989년 4월 1일부터 시행한다

부칙

이 회칙은 1990년 3월 31일 부터 시행한다

부칙

이 회칙은 1992년 4월 4일부터 시행한다

부칙

이 회칙은 1994년 3월 26일 부터 시행한다

부칙

이 회칙은 1996년 3월 16일 부터 시행한다

부칙

이 회칙은 1998년 3월 21일 부터 시행한다

부칙

이 회칙은 2001년 3월 10일 부터 시행한다

부칙

이 회칙은 2002년 3월 16일 부터 시행한다

부칙

이 회칙은 2005년 3월 19일 부터 시행한다

2. 장학재단

1. 장학재단 개요

총동문회는 세계화 및 지식기반 정보화 시대의 급변하는 주변 여건들을 예의관찰 주시하고, 첨단 및 신기술개발 등의 기술정보를 수집 분석하면서 충북대학교 개신인들의 삶의 질을 높이는 미래 지향적인 동문회 운영방침을 최우선으로 하고 있다. 또한 후배들이 다양한 분야에서 훌륭한 인재들로 성장하여 국가발전에 기여하도록 1965년 충북대학교장학회를 설립하여 운영해 오고 있다.

현재까지 충북대학교 총동문회의 회원은 15만 여명으로 전국 각 시도에 걸쳐 개신인의 긍지를 갖고 각 분야에서 인정받고 열심히 생활하고 있으며, 이들 중 장학회로부터 해외장기 유학장학금 수혜자는 13명이고, 학내 장학금의 수혜자는 예체능과 간부학생을 선발하여 매년 장학금을 지급하고 있으며, 앞으로 충북 개신인들의 지속적인 재능개발 및 발전을 위하여 장학회는 장학기금조성 및 운영을 확대해 나갈 방침이다. 현재 장학회 운영을 책임지고 있는 임원진은 이사장(총동문회장), 이사13명, 그리고 감사 2명으로 구성되어 있다.

2. 장학재단 이사회 임원

이사장 : 조천희

이 사 : 김현수, 임상화, 박노균, 김현준, 권수한, 이명원, 조완영, 황영호, 신민철

감 사 : 최현호, 김홍구

3. 재단법인 충북대학교총동문회 장학재단정관

제 1 장 총 칙

제 1 조(목적) 이 법인은 공익법인의 설립 운영에 관한 법률의 규정에 따라 충북대학교 재학생 및 졸업생으로 경제적 사정이 곤란한 자와 우수하고 특수한 재질이 있는 자에게 장학금을 지급함으로써 국가사회의 발전에 봉사할 수 있는 인재 양성에 기여함을 목적으로 한다.

제 2 조(명칭) 이 법인은 "재단법인 충북대학교 동문회 장학재단"이라 한다.

제 3 조(사무소의 소재지) 이 법인의 사무소는 청주시 흥덕구 개신동 산48번지 충북대학교 내에 둔다.

제 4 조(사업) 이 법인은 제1조의 목적을 달성하기 위하여 다음의 목적사업을 행한다.

1. 장학금의 지급
2. 전호의 목적달성을 위하여 필요한 부대사업

제 5 조(법인공여 이익의 수혜자) ① 이 법인은 목적사업을 수행함에 있어서 그 수혜자에게 제공하는 이익은 이를 무상으로 한다.

② 이 법인의 목적 사업의 수행으로 인하여 제공되는 이익의 수혜자는 충북대학교 재학생 및 졸업생에 한한다.

제 2 장 재산과 회계

- 제 6 조(재산의구분) ① 이 법인의 재산은 이를 기본재산과 보통재산으로 구분한다.
 ② 다음 각호의 1에 해당하는 재산은 이를 기본재산으로 하고 기본 이외의 일체의 재산은 보통재산으로 한다.
1. 설립시 기본재산으로 출연한 재산
 2. 기부에 의거하거나 기타 무상으로 취득한 재산, 다만 기부 목적에 비추어 기본 재산으로 하기 곤란하여 감독청의 승인을 받은 것은 예외로 한다.
 3. 보통 재산중이사회에서 기본 재산으로 편입할 것을 의결한 재산
 4. 세계 잉여금중적립금
- ③ 이 법인의 기본재산은 다음과 같다.
1. 설립 당시의 기본 재산은 별지목록 1과 같다.
- 제 7 조(재산의 관리) ① 제6조 제2항 기본 재산을 매도, 증여, 임대, 교환하거나 담보에 제공하거나 의무부담 또는 관리의 포기를 하고자 할 때에는 이사회 의 의결을 거쳐 감독청의 승인을 받아야 한다.
 ② 법인이 매수, 기부채납, 기타 방법으로 재산을 취득할 때에는 지체없이 이를 법인의 재산으로 편입, 조치하여야 한다.
 ③ 기본 재산 및 보통 재산의 유지, 보존 및 기타관리(제1항 및 제2항의 경우를 제외한 다)에 관하여는 이사회가 정하는바에 의한다.
 ④ 기본 재산의 목록이나 평가액에 변동이 있을 때에는 지체없이 별지목록을 변경하여 정관 변경 절차를 밟아야 한다.
- 제 8 조(재산의 평가) 이 법인의 모든 재산의 평가는 취득당시의 시가에 의한다. 다만, 재평가를 실시한 재산은 재평가액으로 한다.
- 제 9 조(경비의 조달방법 등) 이 법인의 유지 및 운영에 필요한 경비는 기본 재산의 과실, 사업수익 및 기타의 수입으로 조달한다.
- 제 10 조(회계의 구분) ① 법인의 회계는 목적사업 회계와 수입사업 회계로 구분한다.
 ② 제1항의 경우에 법인세법의 규정에 의한 법인세과세 대상이 되는 수익과 이에 대응하는 비용은 수익사업 회계로 계리하고 기타의 수익과 비용은 목적사업회계로 계리한다.
 ③ 제2항의 경우에 목적사업 회계와 수입사업 회계로 구분하기 곤란한 비용은 공동 비용 배분에 관한 법인세관계법령의 규정을 준용하여 배분한다.
- 제 11 조(회계원칙) 이 법인의 회계는 사업의 경영성과와 수지상태를 정확하게 파악하기 위하여 모든 회계거래를 발생의 사실에 의하여 기업회계의 원칙에 따라 처리한다.
- 제 12 조(회계년도) 이 법인의 회계년도는 정부의 회계연도와 같다.
- 제 13 조(예산 외의 채무부담 등) 예산 외의 부담 또는 채권의 포기는 이사회 의 의결을 받아 감독청의 허가를 받아야 한다. 다만, 당해 회계년도의 수입금으로 상환할 수 없는 자금을 차입(이하 “정기차입금”이라 한다)하는 경우 차입하고자하는 장기 차입금액이 기본재산 총액에서 차입당시의 부채총액을 공제한 금액의 100분의 5에 상당하는 금액미만으로서 차입하고자 하는 금액을 포함한 장기차입 금액의 총액이 100만원 미만일 때에는 그러하지 아니한다.

제 14 조(임원 및 사무직원 보수 제한 등) 이 법인의 임원에 대한 보수는 지급하지 아니한다. 다만, 실비의 보상은 예외로 한다. 사무처리를 위하여 사무직원을 두고 보수를 지급한다.

제 15 조(임원 등에 대한 재산대여 금지) ① 이 법인의 재산은 이 법인과 다음 각 호의 1에 해당하는 관계가 있는자에 대하여는 정당한 대가없이 이를 대여하거나 사용할 수 없다.

1. 이 법인 설립자
 2. 이 법인의 임원
 3. 제1호 및 제2호에 해당하는 자와 민법 제777조의 규정에 의한 친족 관계가 있는 자, 또는 이에 해당하는 자기임원으로 있는 다른 법인
 4. 이 법인과 재산상 밀접한 관계가 있는 자
- ② 제1항 각호의 1에 해당되지 아니하는 경우에도 법인의 목적에 비추어 정당한 사유가 없는 한 정당한 대가없이 대여하거나 사용하게 할 수 없다.

제 3 장 임 원

제 16 조(임원의 종류와 정수) ① 이 법인에 두는 임원의 종류와 정수는 다음과 같다.

1. 이사 14인 2. 감사 2인
- ② 제1항의 제1호에 이사에는 이사장과 이사를 포함한다.

제 17 조(상임이사) ① 제4조에 규정한 사업을 전담하게 하기 위하여 상임이사 1인을 둔다.

- ② 상임이사의 업무 분장에 관하여는 이사장이 정한다.

제 18 조(임원의 임기) ① 이사회회의 임기는 4년, 감사의 임기는 2년으로 하되 연임할 수 있다. 최초의 임기중 이사반수의 임기는 2년으로, 감사는 1년으로 한다.

- ② 보선에 의하여 취임하는 임원의 임기는 전임자의 잔임기간으로 한다.

제 19 조(임원의 선임방법) ① 이 법인의 임원은 다음과 같이 선임한다.

1. 총동문회장은 당연직 이사장이 된다.
 2. 총동문회 상임부회장은 당연직 상임이사가 된다.
 3. 이사 및 감사는 이사회에서 선임하여 감독청의 인가를 받아 취임한다.
- ② 임기전의 임원의 해임은 이사회회의 의결을 거쳐 감독청의 인가를 받아야 한다.
- ③ 이사 또는 감사중에 결원이 생긴 때에는 2월 이내에 이를 보충하여야한다.

제 20 조(임원 선임의 제한) ① 이사회회의 구성에 있어서 이사 상호간의 공익법인 설립운영에 관한 법률시행령 제12조의 규정에 의한 특수관계에 해당하는 이사의 수는 제16조의 이사 정수의 3분의 1을 초과하지 못한다.

- ② 감사는 감사상호간 또는 이사와 제1항에 규정한 특수관계에 해당하는 자가 아니어야 한다.

제 21 조(이사장 및 이사의 직무) ① 이사장은 이 법인을 대표하고 법인의 업무를 통리한다.

- ② 이사는 이사회에 출석하여 이 법인의 업무에 관한 사항에 심의 결의하며 이사회 또는 이사장으로부터 위임받은 사항(상임이사에게 위임한 사항을 제외한다.)을 처리한다.

제 22 조(이사장의 직무수행)이사장의 유고시 또는 결위 되었을 때에는 상임이사가 그 직무를 대행한다.

제 23 조(감사의 직무) 감사는 다음의 직무를 행한다.

1. 법인의 재산상황을 감사하는 일
2. 이사회와 운영과 그 업무에 관한사항을 감사하는 일
3. 제1호 및 제2호의 감사결과부정 또는 부당한 점이 있음을 발견한 때에는 이사회에 그 시정을 요구하거나 감독청에 보고하는 일
4. 제3호의 보고를 하기 위하여 필요한 때에는 이사회를 소집을 요구하는 일
5. 이사회에 출석하여 의견을 진술하는 일
6. 이사회 회의록에 기명 날인하는 일

제 4 장 이 사 회

제 24 조(이사회 기능) 이사회는 다음 사항을 심의하여 결정한다.

1. 이 법인의 예산, 결산, 차입금 및 자산의 취득처분과 관리에 관한사항
2. 정관의 개정에 관한 사항
3. 법인의 해산에 관한 사항
4. 임원의 임명에 관한 사항
5. 사업에 관한 사항
6. 이 정관의 규정에 의하여 그 권한에 속하는 사항
7. 기타 이 법인의 운영상 중요하다고 이사장이 부의하는 사항

제 25 조(의결 정족수) ① 이사회는 이사 정수의 과반수의 출석으로 개최한다.

② 이사회 의사는 출석이사 과반수의 찬성으로 의결한다. 다만, 가부동수인 경우에는 의장이 결정한다.

제 26 조(의결 제척사유) 이사장 또는 이사가 다음 각호의 1에 해당하는 때에는 그 의결에 참여하지 못한다.

1. 임원의 취임 및 해임에 있어서 자신에 관한 사항을 의결할 때
2. 금전 및 재산의 수수를 수반하는 사항으로서 자신과 법인의 이해가 상반될 때

제 27 조(회계) 이사회는 매년 1회 이를 개최하고 필요가 있을 때에는 수시 이를 개최한다.

제 28 조(이사회 소집) ① 이사회는 이사장이 소집하고 그 의장이 된다.

② 이사회를 소집하고자 할 때에는 적어도 회의 7일전에 회의 목록을 명시하여 각 이사에 통지하여야 한다. 다만, 이사 전원 집회하고 또 그 전원이 이사회 소집을 요구할 때에는 그러하지 아니한다.

제 29 조(이사회 소집특례) ① 이사장은 다음 각 호의 1에 해당하는 때에는 그 소집 요구 일로부터 20일 이내에 이사회를 소집하여야 한다.

1. 재적 이사과반수로부터 회의 목적을 제시하여 소집을 요구할 때
 2. 제23조 제4호의 규정에 의하여 감사가 소집을 요구할 때
- ② 이사회 소집권자가 권위되거나 또는 이를 기피함으로써 7일 이상 이사회 소집이 불가능할 때에는 재적이사 과반수의 찬성으로 감독청의 승인을 받아 이사회를 소집할 수 있다.

제 30 조(서면 결의 금지)이사회 의사는 서면결의에 의할 수 없다.

제 5 장 보 칙

제 31 조(정관의 변경) 이 정관을 개정하고자 할 때에는 이사 정수의 3분의 2이상의 찬성으로 의결하여 감독청의 승인을 받아야 한다.

제 32 조(해산) 이 법인은 해산하고자 할 때에는 이사 정수의 3분의 2이상의 찬성으로 감독청의 승인을 받아야 한다.

제 33 조(잔여 재산의 귀속) 이 법인은 해산하였을 때는 잔여재산은 충청북도 교육위원회에 귀속한다.

제 34 조(시행세칙) 이 정관의 시행에 관하여 필요한 사항은 이사회회의 의결을 거쳐 세칙으로 정한다.

제 35 조(공고사항 및 방법) 법령의 규정에 의한 사항과 다음 각 호의 사항은 이를 총칭일 보에 공고하여 행한다.

1. 법인 명칭 및 사무소 소재지변경
2. 기타 일반에게 알려 신청을 받아야 할 필요성이 있는 사항

제 36 조(설립 당초의 임원 및 임기) 이 법인 설립당초의 임원 및 임기는 별자임원 명부와 같다.

부 칙

이 정관은 감독청의 허가를 받은 날(1988. 2. 8)로부터 시행한다

부 칙

본 정관은 1991년 1월 15일 부터 시행한다

부 칙

본 정관은 1992년 9월 9일 부터 시행한다

부 칙

본 정관은 1992년 12월 31일 부터 시행한다

부 칙

본 정관은 1998년 2월 12일 부터 시행한다

부 칙

본 정관은 2000년 5월 15일 부터 시행한다

부 칙

본 정관은 2002년 2월 28일 부터 시행한다

X. 학칙 및 법인정관

1. 충북대학교학칙
2. 재단법인충북대학교발전기금재단정관



1. 충북대학교 학칙

제 1 장 총 칙

제1조(목적) 이 학칙은 충북대학교의 교육 목표를 설정하고 이를 달성하기 위한 기본 조직과 학사 운영에 관한 사항을 규정함을 목적으로 한다.

제2조(교육목표) 충북대학교(이하 "이 대학교"라 한다)의 교육 목표는 심오한 학술 이론과 그 응용 방법을 교수, 연구, 개발하며, 전문적인 지도자의 자질과 인격을 함양하여 국가와 사회 발전에 공헌할 수 있는 인재를 양성하는데 있다.

제3조(교육조직) ① 이 대학교에 대학, 본부 직할 학부 및 학과군(이하 "대학"이라 한다), 일반대학원·전문대학원·특수대학원(이하 "대학원"이라 한다)을 두며, 대학 및 대학원을 구성하는 기본 단위는 학과 및 학부(이하 "학과(부)"라 한다), 전공으로 한다.

② 제1항의 일반대학원은 학문의 기초 이론과 고도의 학술 연구를, 전문대학원은 전문 직업 분야의 인력 양성에 필요한 실천적 이론의 적용과 연구 개발을, 특수대학원은 직업인 또는 일반 성인을 위한 계속 교육을 목적으로 한다.

제4조(학위과정 등) ① 대학에 학사학위과정을, 일반대학원 및 전문대학원에 석사학위과정과 박사학위과정을, 특수대학원에 석사학위과정을 둔다.

② 학부 및 대학원에 학사과정과 석사과정을 통합한 "학·석사학위 통합과정"을 운영할 수 있으며 이에 관한 세부사항은 총장이 따로 정한다.

③ 학부 및 대학원에 학사과정과 석사과정을 연계한 "학·석사학위 연계과정"을 운영할 수 있으며 이에 관한 세부사항은 총장이 따로 정한다.

④ 일반대학원에 석사과정과 박사과정을 통합한 "석·박사학위 통합과정"(이하 "통합과정"이라 한다)을, 의학전문대학원에 "복합학위과정"을 둘 수 있다.

⑤ 대학원에 학위과정 외에 학위를 수여하지 않는 연구과정, 재교육과정 및 공개강좌를 둘 수 있다.

제5조(계약에 의한 학과의 설치·운영 등) ① 이 대학교에 「산업교육진흥 및 산학협력촉진에 관한 법률」 제8조에 따른 국가, 지방자치단체 및 산업체 등과의 계약에 따라 직업교육훈련과정 또는 학과와 산업교육특별과정 등(이하 이 조에서 "계약학과 등"이라 한다)을 둔다.

② 학사과정 및 석·박사과정에서 계약학과 등의 학생 정원은 따로 있는 것으로 본다.

③ 계약학과 등의 명칭, 교육과정의 편성 및 운영, 학생 선발의 기준 및 방법, 학생 정원, 운영 경비, 학생의 수업료, 학기 및 수업 일수, 설치·운영기간 및 운영위원회 등에 관한 사항은 총장이 따로 정한다.

제6조(전임교원의 임무, 소속 및 교수시간) ① 전임교원은 학생을 교육, 지도하고 학문을 연구하되, 학문연구 또는 산학협력만을 전담할 수 있으며, 임용 등에 관한 사항은 총장이 따로 정한다.

② 전임교원은 대학 또는 대학원의 학과(부)에 소속되며, 필요한 경우 부속시설이나 그 밖의 기관에 소속될 수 있다.

- ③ 총장이 필요하다고 인정하는 경우에는 전임교원의 소속을 변경하거나 겸무를 명할 수 있다.
 - ④ 전임교원의 교수시간은 매 학년도 30주를 기준으로 매주 9시간으로 한다. 다만, 총장이 필요하다고 인정하는 경우에는 따로 정할 수 있다.
- 제7조(겸임교원 등) ① 총장은 겸임교원·명예교수·시간강사 및 초빙교원 등을 두어 교육 또는 연구를 담당하게 할 수 있다.
- ② 제항의 겸임교원 등의 임용 및 운영에 관한 사항은 총장이 따로 정한다.
- 제8조(평가 등) ① 총장은 「교육관련기관의 정보공개에 관한 특례법」 제6조 제1항에 따른 정보 공시와 교육·연구 등 필요하다고 인정하는 사항에 대하여 2년마다 1회 이상 자체 평가를 실시하고, 그 결과를 대학 홈페이지 등을 통하여 공시해야 한다.
- ② 자체평가에 관한 중요 사항을 심의하기 위해 평가기획위원회를, 자체 평가의 기획·운영·조정 및 관리 등을 위해 평가연구위원회를 둔다.
 - ③ 자체 평가는 서면 평가로 하되, 필요한 경우에는 현장 방문 평가나 그 밖의 방법으로 평가할 수 있다.
 - ④ 자체 평가의 기준, 절차, 방법 및 위원회의 운영에 관한 세부사항은 총장이 따로 정한다.

제 2 장 조 직

제1절 총장, 교무회의

- 제9조(총장) ① 총장은 교무를 통할하고 소속 교직원을 감독하며 학생을 지도하고 이 대학 교를 대표한다.
- ② 총장임용후보자의 선정은 「교육공무원법」 제24조제3항제2호의 교원의 합의된 방식과 절차에 따르며, 이에 관한 사항은 별도의 규정으로 정한다.
 - ③ 총장은 대학 운영상 필요한 경우, 총장 소관사무의 일부를 대학장 또는 부속시설의 장에게 위임할 수 있으며, 이에 대한 사항은 총장이 따로 정한다.
- 제9조의2(부총장) ① 총장의 직무를 보좌하기 위하여 교학부총장과 대외협력연구부총장을 둔다.
- ② 교학부총장은 교무처, 학생처, 입학본부, 취업지원본부 및 창의융합교육본부 업무에 대하여 총장을 보좌하고, 관련 부서장 중에서 겸보할 수 있다.
 - ③ 대외협력연구부총장은 대학원, 기획처, 산학연구본부, 국제교류본부, 안전관리본부 업무에 대하여 총장을 보좌하고, 관련부서장 중에서 겸보할 수 있다.
- 제10조(교무회의) ① 교육에 관한 중요 사항을 종합 심의하기 위해 교무회의를 둔다.
- ② 교무회의는 총장, 교학부총장, 대외협력연구부총장, 대학원장, 전문대학원장, 대학장, 처·국장, 산학연구본부장, 입학본부장, 도서관장, 전산정보원장, 취업지원본부장, 국제교류본부장, 안전관리본부장, 창의융합교육본부장, 사회맞춤형산학협력선도대학육성사업단

장, 창업지원단장으로 구성한다.

- ③ 교무회의는 총장이 소집하고 그 의장이 된다.
- ④ 교무회의는 다음 각 호의 사항을 심의한다.
 1. 대학, 학과 및 부속기관의 설치와 폐지에 관한 사항
 2. 학칙이나 제 규정의 제정과 개정에 관한 사항
 3. 시험에 관한 사항
 4. 장학금에 관한 사항
 5. 각 위원회의 의결에 관한 사항
 6. 주요 사업 계획에 관한 사항
 7. 그 밖에 총장이 필요하다고 인정하는 사항

제2절 교 육 조 직

제11조(대학, 대학원 등) ① 대학으로 인문대학, 사회과학대학, 자연과학대학, 경영대학, 공과대학, 전자정보대학, 농업생명환경대학, 사범대학, 생활과학대학, 수의과대학, 약학대학, 의과대학 및 본부 직할로 자율전공학부 및 융합학과군을 둔다.

② 대학원에 일반대학원으로 대학원을, 전문대학원으로 법학전문대학원을, 특수대학원으로 교육대학원, 세종 국가정책대학원, 산업대학원, 경영대학원, 법무대학원을 둔다.

③ 대학장 및 대학원장은 교수 또는 부교수로 겸보하되, 전문대학원장과 특수대학원장은 대학원장 또는 관련 대학장으로 겸보할 수 있다. 다만, 법학전문대학원장은 법무대학원장을 겸보할 수 있다.

④ 대학장 및 대학원장은 총장의 명을 받아 해당 대학 및 대학원의 교무를 통할하고 소속교직원을 감독하며 학생을 지도한다.

⑤ 대학원의 교육과 학사 관리 등의 업무는 관련 대학에서 처리할 수 있다.

제12조(대학 학과 또는 학부) ① 대학에 별표 1과 같이 학과(부) 및 학과군을 둔다.

② 학과(부)장 및 학과군장은 교수로 겸보하는 것을 원칙으로 한다. 다만, 불가피한 경우에는 부교수 또는 조교수로 겸보할 수 있다.

③ 학과(부)장은 대학장의 명을 받아 해당 학과(부)의 교무를 통할하고 소속 교직원을 감독하며 학생을 지도한다.

제13조(대학원 과정별 학과 및 전공) ① 일반대학원 각 과정의 전공마다 3인 이상의 전임 교원을 둔다.

② 대학원에 각 학과(전공)마다 부교수 이상의 주임교수를 두되, 경우에 따라서는 조교수로 보할 수 있다.

③ 주임교수는 해당 대학장 또는 대학원장의 명을 받아 소속 학과의 수업과 연구 지도에 관한 사항을 담당한다.

제3절 행정조직

제14조(처, 국, 과) ① 이 대학교에 교무처, 학생처, 기획처 및 사무국을 두며, 각 처장은 교수 또는 부교수로 겸보하고, 국장은 고위공무원단에 속하는 일반직공무원으로 보한다.

② 각 처장 및 국장의 분장 사무는 별표 2와 같다.

③ 교무처에 교무과 및 학사지원과를, 학생처에 학생과를, 기획처에 기획과 및 평가지원과를, 사무국에 총무과, 재무과 및 시설과를 둔다.

④ 각 과장은 서기관, 기술서기관, 행정사무관, 공업사무관 또는 시설사무관으로 보한다.

제15조(대학·대학원 행정실) ① 대학, 전문대학원, 특수대학원의 운영을 지원하기 위해 별표 3과 같이 행정실을 두되, 2개 이상의 대학(대학원을 포함한다)의 행정실을 통합하여 운영할 수 있다.

② 대학원 운영을 위하여 대학원운영지원실을 두며, 이에 필요한 세부사항은 총장이 따로 정한다.

③ 자율전공학부 운영을 위한 행정지원은 창의융합교육본부에서 담당한다.

④ 행정실장은 서기관, 행정사무관, 공업사무관 또는 시설사무관으로 보한다.

제15조의2(기타 행정조직 등) ① 교육 및 연구활동의 원활한 운영을 위하여 제14조 및 제15조에서 규정하지 않은 보좌기관 등의 설치 및 운영에 필요한 사항은 별도로 정한다.

② 「국립학교 설치령」 제9조제3항 및 제5항에 따라 정하지 않은 과·담당관 및 행정실의 기타 행정조직은 별표 10과 같이 한다.

제16조(사무분장) 과 및 행정실 등 보조 기관의 사무 분장에 관한 사항은 총장이 따로 정한다.

제4절 산학협력단, 학교기업

제17조(산학협력단) ① 이 대학교에 산학협력에 관한 업무를 관장하는 충북대학교 산학협력단(이하 "산학협력단"이라 한다)을 두되, 법인으로 한다.

② 산학협력단에는 단장을 두며, 단장은 산학연구본부장이 겸보한다.

③ 산학협력단장의 분장 사무는 별표 2와 같다.

④ 산학협력단의 업무, 조직, 운영에 관한 사항은 총장이 법인의 정관으로 정한다.

제18조(학교기업) ① 이 대학교에 「산업교육진흥 및 산학협력촉진에 관한 법률」 제36조에 따라 학교기업을 둘 수 있다.

② 학교기업의 명칭, 사업종목, 관련 학과(부)와 소재지는 별표 9와 같다.

③ 학교기업의 설치 및 운영에 관한 사항은 따로 정한다.

제5절 부속시설 및 부설학교

제19조(교육기본시설 및 부속시설) ① 이 대학교에 두는 교육기본시설 및 부속시설은 별표 4와 같다.

- ② 교육기본시설 및 부속시설에 장을 두되, 장은 부득이한 사유가 있는 경우를 제외하고는 관련 대학, 대학원, 학과(부장 및 학과군장이 겸보한다.
- ③ 교육기본시설 및 부속시설의 장은 총장의 명을 받아 소관 사무를 통할하고 소속 교직원을 감독한다. 다만, 대학 관련 부속시설의 장은 해당 대학장의 명을 받아 소관 사무를 통할하고, 소속 교직원을 감독한다.
- ④ 총장은 「대학설립·운영 규정」 제4조제1항에 따른 연구시설, 부속시설(공동시설을 제외한다)과 필요하다고 인정하는 시설에 대하여는 매 2년마다 해당시설의 운영 실적을 평가하여 존속 또는 폐지여부를 결정해야 한다.
- ⑤ 제1항 교육기본시설 및 부속시설의 조직, 운영, 평가, 사무분장 등에 관한 사항은 총장이 따로 정한다.

제20조(도서관) ① 「대학설립·운영규정」에 따른 교육기본시설로 도서관을 두며, 도서관에 자료지원과를 둔다.

- ② 과장은 서기관, 행정사무관 또는 사서사무관으로 보한다.
- ③ 「대학도서관진흥법」 및 「대학도서관진흥법 시행령」에 따라 도서관 발전 계획의 수립, 직원, 예산, 조직, 자료의 수집 및 관리, 시설 및 자료 등의 이용, 그 밖의 도서관 운영에 필요한 사항은 총장이 따로 정한다.
- ④ 도서관 운영에 관한 주요사항을 심의하기 위하여 도서관운영위원회를 두며, 구성 및 운영에 관한 세부사항은 총장이 따로 정한다.

제20조의2(산학연구본부) ① 산학연구본부에 본부장을 두며, 본부장은 교수 또는 부교수로 하되, 산학협력단 단장을 겸보한다.

- ② 산학연구본부의 사무분장에 관한 사항은 총장이 따로 정한다.
- ③ 산학연구본부에 산학행정과를 두며, 산학행정과장은 서기관 또는 행정사무관으로 보한다.

제20조의3(입학본부) ① 입학본부에 본부장을 두고, 본부장은 부교수 이상으로 겸보한다.

- ② 입학본부에 입학과를 두며, 입학과장은 서기관 또는 행정사무관으로 보한다.
- ③ 입학본부의 사무분장에 관한 사항은 총장이 따로 정한다.

제20조의4(사회맞춤형산학협력선도대학육성사업단) ① 산학협력체제 강화를 위하여 사회맞춤형산학협력선도대학육성사업단을 총장 직속기구로 한다.

- ② 사회맞춤형산학협력선도대학육성사업단의 운영에 관한 세부사항은 따로 정한다.

제20조의5(창업지원단) ① 창업지원단체제 구축 및 활성화를 위하여 창업지원단을 총장 직속기구로 둔다.

- ② 창업지원단의 운영에 관한 세부사항은 따로 정한다.

제21조(부설학교) ① 사범대학에 다음 각 호의 부설학교를 둔다.

1. 부설중학교
 2. 부설고등학교
- ② 부설학교의 장은 총장의 명을 받아 해당 학교의 교무를 통할하고 소속 교직원을 감독하며, 학생을 지도한다.
 - ③ 부설학교의 학칙은 학교장이 따로 정한다.

제6절 위 원 회

제22조(대학원위원회) ① 대학원과정에 관한 사항을 심의하기 위하여 대학원위원회를 둔다. 대학원위원회는 당연직인 대학원장, 전문대학원장, 대학장, 교무처장, 학생처장, 기획처장, 입학본부장과 총장이 지명하는 5인 이내의 교수 또는 부교수를 위원으로 구성하되, 대학원장을 위원장으로 한다.

② 당연직 위원을 제외한 위원의 임기는 2년으로 한다.

③ 대학원위원회는 다음 각 호의 사항을 심의한다.

1. 입학, 수료 및 학위수여에 관한 사항
2. 학과 또는 전공의 설치와 폐지, 학생 정원에 관한 사항
3. 교육과정에 관한 사항
4. 대학원에 관한 규정의 제정과 개정에 관한 사항
5. 공개강좌 및 연구과정 등의 운영에 관한 사항
6. 그 밖의 대학원 운영에 관한 중요 사항

④ 대학원위원회는 필요에 따라 위원장이 소집하고 위원장이 그 의장이 되며, 위원장이 부득이한 사유로 직무를 수행할 수 없는 경우 위원장이 미리 지명한 위원이 그 직무를 대리한다. 대학원위원회는 위원 과반수의 출석으로 개최하고 그 출석 위원 3분의 2 이상의 찬성으로 의결한다.

⑤ 전문대학원 및 특수대학원의 학사업무를 원활하게 처리하기 위하여 대학원별로 운영위원회를 두며 운영위원회 구성과 운영에 관한 사항은 해당 대학원장이 따로 정한다. 이 운영위원회에서 심의한 사항은 대학원위원회에서 심의한 것으로 본다.

제22조의2(대학원기획위원회) 대학원 발전을 위하여 대학원기획위원회를 두며, 위원회의 기능, 조직, 운영에 관한 세부사항은 총장이 따로 정한다.

제22조의3(대학원교육과정혁신위원회) 대학원 교육과정 혁신을 추진하기 위하여 대학원교육과정혁신위원회를 두며, 위원회의 기능, 조직, 운영에 관한 세부사항은 총장이 따로 정한다.

제23조(기획위원회 및 연구구성위원회) ① 중·장기 교육 계획의 수립에 대한 자문을 위해 기획위원회를, 학술 연구에 관한 중요사항을 심의하기 위해 연구구성위원회를 둔다.

② 기획위원회 및 연구구성위원회의 구성, 임무, 운영에 관한 사항은 총장이 따로 정한다.

제24조(대학인사위원회) ① 「교육공무원 인사위원회 규정」 제10조에 따라 대학인사위원회(이하 인사위원회라 한다)를 두되, 인사위원회는 교무처장, 학생처장, 기획처장, 산학협력단장, 대학원장, 전문대학원장, 대학장과 총장이 지명하는 10인 이내의 부교수 이상의 교원으로 구성한다.

② 총장이 지명하는 위원은 인사위원회 전체 대비 여성 위원의 비율이 100분의 20 이상이 되도록 구성하며, 임기는 1년으로 하되 중임할 수 있다.

③ 대학인사위원회의 임무, 운영에 관한 사항은 총장이 따로 정한다.

제25조(입학전형관리위원회 등) ① 입학전형을 효율적으로 관리하기 위해 대학에는 입학전형관리위원회 및 입학사정위원회를 두고, 전문대학원에는 입학전형관리위원회를, 국제교

류본부에는 외국인입학전형관리위원회를 두며, 각 전문대학원입학전형관리위원회 및 외국인입학전형관리위원회(대학원 입학전형에 한한다.)에서 심의한 사항은 대학원위원회에서 심의한 것으로 본다.

② 대학(원) 및 전문대학원 입학전형을 공정하게 관리하기 위해 공정관리대책위원회를 둔다.

③ 입학전형관리위원회, 공정관리대책위원회, 입학사정위원회, 외국인입학전형관리위원회의 구성, 임무, 운영에 관한 사항은 총장이 따로 정한다.

제26조(교육과정위원회) ① 학사과정의 교육과정에 관한 중요사항을 심의하기 위해 교육과정위원회를 둔다.

② 교육과정위원회의 구성과 운영에 관한 세부사항은 총장이 따로 정한다. 다만, 전문대학원 및 특수대학원의 경우 각 대학원장이 따로 정한다.

제27조(장애인 특별지원위원회) 「장애인 등에 대한 특수교육법」 제29조에 따라 장애인 특별지원위원회를 두고 위원회의 기능, 조직, 운영에 관한 세부사항은 총장이 따로 정한다.

제28조(각종 위원회) 이 대학교에 각종 위원회를 둘 수 있으며, 위원회의 기능, 조직, 운영에 관한 세부사항은 총장이 따로 정한다.

제 3 장 학 사 운 영

제1절 학사운영 일반

제29조(학년, 학기) ① 학년은 3월 1일부터 다음해 2월 말일까지로 한다.

② 학년은 다음과 같이 2개 학기로 나눈다. 다만, 제2학기 수업은 2주를 초과하지 않는 범위에서 학기 개시일 전에 개강할 수 있다.

제1학기 : 3월 1일부터 8월 말일까지

제2학기 : 9월 1일부터 다음해 2월 말일까지

③ 삭제

제30조(수업 일수) 수업 일수는 매 학년 30주 이상(매 학기 15주 이상)으로 한다.

제31조(휴업일) ① 정기 휴업일은 다음 각 호와 같다.

1. 일요일, 그 밖의 국정공휴일
2. 개교기념일(9월 27일)
3. 하기휴가 : 1학기 수업 종료 후부터 8월 말일까지
4. 동기휴가 : 2학기 수업 종료 후부터 다음해 2월 말일까지

② 휴가기일의 변경은 필요에 따라 총장이 정한다.

③ 휴업일이라도 필요할 경우에는 강의 또는 실험실습을 할 수 있다.

제32조(수업 연한) ① 학사과정의 수업 연한은 4년으로 한다. 다만, 특별 시험을 통과하거나 소정의 졸업 학점을 취득한 사람의 수업연한을 1년 범위 내에서 단축할 수 있다.

② 공과대학 건축학과와 수업 연한은 5년으로 하며, 수의과대학 및 의과대학의 수업 연

2. 전문대학원

가. 의학전문대학원

- 석사과정 : 8년
- 박사과정 : 5년
- 복합학위과정 : 12년

나. 법학전문대학원

- 석사과정 : 5년
- 박사과정 : 학술박사 - 8년
전문박사 - 7년
- 연구과정 : 2년

3. 특수대학원 : 5년

- ④ 일반대학원 및 특수대학원 재입학자의 재학 연한은 잔여 수업 연한의 1.5배, 의학전문대학원 재입학자의 경우에는 2배, 법학전문대학원 재입학자의 경우에는 3배로 한다.
- ⑤ 휴학기간은 재학 연한에 산입하지 않는다.
- ⑥ 재학 연한이 경과해도 소정의 전 과정을 이수하지 못한 사람은 학적을 상실한다. 다만, 총장이 특별히 인정하는 경우에는 1년의 범위 내에서 연장할 수 있다.

제34조(수업 등) ① 수업은 주간수업, 야간수업, 계절수업으로 분류하며, 방송·통신에 의한 수업 및 현장실습수업 등의 방법으로 할 수 있다.

② 총장은 필요에 따라 학기휴가나 동기휴가 중에 계절수업을 실시할 수 있으며, 계절수업에 관한 사항은 총장이 따로 정한다.

③ 방송·통신에 의한 수업에 관한 사항은 총장이 따로 정한다.

④ 대학원은 외국인 학생에 대해 집중이수제를 운영할 수 있으며, 이에 관한 세부사항은 총장이 따로 정한다.

제34조의2(조기취업자에 대한 특례) ① 졸업예정자(최종학기 이수 중인 사람)중 조기취업자는 제30조, 제34조, 제68조, 제69조 등의 규정에도 불구하고 총장이 별도로 정하는 바에 따른다.

② 조기취업자는 취업을 증명할 수 있는 증빙서류를 제출하여 학장의 승인을 받아야 하며, 학장은 그 결과를 총장에게 보고하여야 한다.

제34조의3(국가대표 선수로 선수촌에 입촌한 학생에 대한 특례) ① 체육특기자 중 국가대표 선수로 선수촌에 입촌한 학생은 제30조, 제68조, 제69조 등의 규정에도 불구하고 총장이 별도로 정하는 바에 따른다.

② 국가대표 선수로 선수촌에 입촌한 학생은 국가대표 및 입촌을 증명할 수 있는 증빙서류를 제출하여 학(원)장의 승인을 받아야 하며, 학(원)장은 그 결과를 총장에게 보고하여야 한다.

제35조(임시 휴업) 입학시험이나 졸업식 등의 행사나 그 밖의 사정이 있을 때에는 제30조에 위반되지 않는 범위에서 임시 휴업을 할 수 있다. 다만, 재해의 발생 등과 같은 부득이한 경우에는 제30조에도 불구하고 임시 휴업을 할 수 있다.

제2절 입학 및 등록

제36조(대학의 모집단위 및 입학 정원)① 대학 신입생은 모집단위별로 모집하고, 해당 모집단위에 소속된다. 각 대학의 모집단위 및 입학 정원은 별표 5와 같다.

② 모집단위별로 모집한 신입생 등의 학교(부) 선택에 관한 세부사항은 총장이 따로 정한다.

제37조(대학원의 학과 또는 전공 및 입학 정원) 대학원에 설치하는 각 과정의 학과(전공) 및 입학 정원은 별표 6과 같으며, 통합과정 및 복합학위과정의 정원은 학과의 신청을 받아 박사과정 정원의 범위에서 총장이 따로 정한다.

제38조(입학 시기) 입학(재입학 및 편입학을 포함한다) 시기는 매 학기 초 20일 이내로 한다.

제39조(입학 자격) ① 학사과정의 입학 자격은 다음 각 호의 어느 하나에 해당해야 한다.

1. 고등학교 졸업 또는 이와 같은 수준 이상의 학력이 있다고 인정된 사람
2. 외국에서 12년 이상의 학교 교육과정을 이수한 사람 또는 12년 이상의 대한민국 학교 교육과정에 상응하는 것으로 교육부장관이 인정하는 외국의 교육과정을 이수한 사람
3. 약학대학 3학년의 입학자격은 대학에서 2년 이상을 수료한 사람 또는 법령에 따라 이와 같은 수준 이상의 학력이 있다고 인정된 사람으로서, 해당연도에 실시한 약학대학 입문자격시험을 치른 사람

② 석사과정의 입학 자격은 다음 각 호의 어느 하나에 해당해야 한다.

1. 4년제 대학 졸업자(학사학위 소지자) 또는 졸업 예정자
2. 외국에서 정규의 학사과정을 수료하고 학사학위를 취득한 사람 또는 취득 예정자
3. 그 밖의 법령에 따라 제1호와 같은 수준 이상의 자격 또는 학력이 있다고 인정되는 사람
4. <삭제>
5. 법학전문대학원 석사과정은 제1호부터 제3호까지의 자격을 가진 사람으로서 해당 연도에 실시한 법학적성시험을 치른 사람

③ 박사과정의 입학 자격은 다음 각 호의 어느 하나에 해당해야 한다.

1. 국내·외에서 정규의 석사과정을 수료하고 석사학위를 취득한 사람 또는 취득 예정자
2. 그 밖의 법령에 따라 이와 같은 수준 이상의 학력이 있다고 인정되는 사람
3. 법학전문대학원 전문박사 과정의 입학 자격은 법학전문대학원장이 따로 정한다.

④ 통합과정의 입학 자격은 다음 각 호의 어느 하나에 해당해야 한다.

1. 제2항제1호부터 제3호까지의 어느 하나에 해당하는 사람
2. 이 대학교 일반대학원 석사과정 재학생으로서 15학점 이상 취득자 또는 취득 예정자. 다만, 수료 예정자인 경우에는 해당하지 않는다.

⑤ 복합학위과정의 입학 자격은 다음 각 호의 어느 하나에 해당해야 한다.

1. 제2항제5호에 해당하는 사람
2. 이 대학교 의학전문대학원 재학생으로서 60학점 이상을 취득한 사람

⑥ 법학전문대학원 연구과정의 입학 자격은 제2항제1호부터 제3호까지의 어느 하나에

해당해야 한다.

제40조(편입학) ① 학사과정의 일반편입학(정원 내)은 모집단위(전공)별 여석이 있을 때에 한하고, 제3학년에 편입학할 수 있고, 수의과대학 수의학과와 의과대학 의학과와의 경우에는 1학년에 편입학 할 수 있다. 지원자격은 대학 2학년을 마쳤거나 법령에 따라 이와 같은 수준 이상의 학력이 있는 경우로 한다.

② 삭제

③ 고등교육법시행령 제29조제4항에 따른 약학대학 편입 및 모집단위 이동은 학칙 제39조제1항제3호의 입학자격을 갖춘 사람으로 한다.

④ 삭제

⑤ 일반대학원 석·박사과정의 편입학은 해당 학년도 입학 정원에서 재학생수를 제외한 범위에서 가능하며, 다음 각 호의 자격을 구비해야 한다.

1. 석사과정(통합과정 포함) : 국내·외 대학원에서 동일하거나 유사한 전공 분야의 석사 과정을 2학기 이상 이수한 사람

2. 박사과정 : 국내·외 대학원에서 동일하거나 유사한 전공 분야의 박사과정을 2학기 이상 이수한 사람

⑥ 편입학 학생의 선발 절차, 방법, 그 밖의 필요한 사항은 총장이 따로 정한다.

⑦ 전문대학원 및 특수대학원의 편입학에 관한 사항은 해당 대학원장이 따로 정한다.

제41조(재입학) ① 학사과정의 재입학은 모집단위별 학생 정원을 합한 총 정원의 범위에서 여석이 있을 때에 한하여 재적하였던 모집단위의 같은 학년 이하에 허가할 수 있다. 다만, 교원 및 의료인의 양성과 관련된 재입학의 경우에는 모집단위별 입학 정원의 범위에서 재입학을 허가한다.

② 학사과정의 재입학은 재입학 전 학사경고 3회 또는 유급을 2회 이상(의학과와의 경우에는 3회 이상) 받은 사실이 있는 제적자는 제적(제적처분 전 고의적인 자퇴자 포함) 후 1년 이상이 경과된 사람으로서 해당 모집단위(전공)에서 수학 능력이 갖추어졌다고 인정된 경우에 재입학을 허가한다.

③ 석·박사과정의 재입학은 해당 연도 입학 정원에서 재학생수를 제외한 범위에서 허가할 수 있다. 다만, 유급에 따른 제적자는 1년 이상이 경과된 사람으로서 수학 능력이 갖추어졌다고 인정된 경우에 재입학을 허가한다.

④ 징계로 제적된 사람 및 재학 연한을 초과한 사람은 재입학할 수 없다.

⑤ 재입학자가 이미 이수한 학점은 통산할 수 있다.

⑥ 재입학은 재학연한 범위 내에서 1회에 한하여 허가할 수 있다.

제42조(정원 외 입학) 대학 및 대학원의 정원 외 입학(편입학을 포함한다.) 지원 자격과 모집인원은 「고등교육법 시행령」 제29조제2항 및 제30조제5항의 각 호에 따르고, 정원 외 학생의 입학전형에 관한 사항은 총장이 따로 정한다.

제43조(지원 절차) 입학을 희망하는 사람은 이 대학교에서 정한 절차와 방법에 따라 소정의 서류를 갖추어 지원해야 한다.

제44조(학생선발) ① 학사과정 학생의 선발은 다음 각 호의 구분에 따른다.

1. 학생을 선발할 때에는 출신 고등학교 학교생활기록부와 대학수학능력시험 성적 및 대학별 고사 성적 등을 입학전형 자료로 활용할 수 있다.

2. 사범대학에 입학하려는 사람에 대하여는 제1항제1호 이외에 교직적성과 인성검사 성적을 추가하여 전형할 수 있다.
3. 체육, 문학, 어학, 수학, 과학, 컴퓨터, 예능 등의 특기자 학생을 선발할 때에는 제1항제1호 이외에 특기 심사를 병행하여 전형할 수 있다.
4. 학생 선발을 위한 전형 일정, 전형 방법, 선발 방법, 그 밖의 필요한 사항은 그때마다 정하여 이를 발표한다.

② 석·박사과정 학생의 선발은 총장이 따로 정한다.

제44조의2(지역균형인재 선발) 충청권 지역의 우수인재를 선발하기 위하여 지역인재전형을 실시할 수 있으며, 의과대학(의예과), 약학대학 및 법학전문대학원의 학생 모집비율은 「지방대학 및 지역균형인재 육성에 관한 법률 시행령」 제10조 "별표"에 따른다.

제44조의3(대학입학전형 선행학습 영향평가) ①고등학교 교육과정의 정상적 운영을 위하여 대학입학전형에 대한 선행학습 영향평가를 실시하며, 이와 관련된 세부사항은 총장이 따로 정한다.

제45조(입학허가 및 절차) ① 입학은 총장이 허가한다.

② 입학이 허가된 사람은 소정의 수업료와 그 밖의 납부금(이하 "등록금"이라 한다)을 지정 기일 내에 납부해야 하며, 총장이 별도로 정하는 입학 서류를 제출해야 한다.

③ 제2항을 이행하지 않는 사람은 입학 허가를 취소한다.

제45조의2(입학취소) ① 입학이 허가된 사람이 이 대학교에서 정한 입학전형 사항을 위반하였거나 부정한 방법으로 입학한 사실이 확인된 경우에는 입학을 취소할 수 있다.

② 입학이 취소된 경우 이수한 학기의 등록금은 반환하지 아니한다. 다만 등록금을 납부한 학기가 종료되지 않은 경우의 등록금 반환은 제50조에 따른다.

제46조(보증인) 학사과정 학생의 보증인은 학생 재학 중의 학비 및 그 밖의 신상에 관한 모든 사항에 대하여 책임을 진다.

제47조(등록) 학생은 매 학기 등록을 해야 하며, 등록은 매 학기 정해진 기간 내에 수강 신청을 하고 등록금을 납부해야 완료된다.

제48조(수료후 등록) 대학원의 학위과정을 수료한 학생은 논문준비 등을 위한 등록을 할 수 있다. 이 경우 필요한 자격, 신청기간, 등록금 등에 관한 사항은 총장이 따로 정한다.

제49조(등록금) ① 학생은 매 학기 정해진 기간 내에 등록금을 납부해야 한다.

② 휴학생에 대하여 차기 이후의 휴학기간 중의 등록금(입학금은 제외한다)을 면제한다. 다만, 납부 기일 전에 휴학한 사람은 그 학기부터 면제한다.

③ 등록금은 결석 또는 정학으로 인하여 면제되지 아니한다.

④ 가정 사정이 어려운 학생은 등록금에 대한 관련 규정에 따라 분할 납부를 신청할 수 있다.

⑤ 등록금을 책정하기 위하여 등록금심의위원회를 두며, 등록금심의위원회의 구성과 운영에 필요한 사항은 총장이 따로 정한다.

제50조(등록금의 반환) 다음 각 호의 어느 하나에 해당하는 경우(이하 이 조에서 "반환사유"라 한다)에는 아래 기준에 따라 이미 납부한 등록금을 반환한다.

1. 법령에 따라 입학(재입학 및 편입학)을 포함한다. 이하 같다)을 할 수 없거나 학업을 계속할 수 없는 경우

2. 입학 허가를 받은 사람이 입학 포기의 의사를 표시한 경우
3. 재학 중인 사람이 자퇴의 의사를 표시한 경우
- 3의2. 휴학 중인 사람이 복학하지 않아 제적된 경우
4. 본인의 질병·사망 또는 천재지변이나 그 밖의 부득이한 사유로 입학할 하지 않거나 학업을 계속하지 못하게 된 경우

반환사유 발생일	반환금액
해당 학기개시일(입학생의 경우 입학일) 전일까지	등록금 전액
학기개시일부터 30일까지	입학금을 제외한 등록금의 6분의 5 해당액
학기개시일에서 30일이 지난 날부터 60일까지	입학금을 제외한 등록금의 3분의 2 해당액
학기개시일에서 60일이 지난 날부터 90일까지	입학금을 제외한 등록금의 2분의 1 해당액
학기개시일에서 90일이 지난 날 이후	반환하지 않음

제51조(등록금의 면제 및 감액) ① 「대학 등록금에 관한 규칙」 제3조에 따라 다음 각 호의 어느 하나에 해당하는 사람은 등록금을 면제하거나 감액할 수 있다.

1. 학업 성적이 우수한 사람
 2. 경제적 사정이 곤란한 사람
 3. 그 밖의 총장이 필요하다고 인정하는 사람
- ② 학사과정 학생이 수업 연한을 초과하여 등록하고, 수강학점이 9학점 이하인 경우 다음 기준에 따라 등록금을 감액한다.

구 분	감액기준	감액금액
9학기 이상 등록자 (의예과 및 수의예과는 5학기, 건축학과는 11학기 이상자)	수강학점이 1학점부터 3학점까지	6분의 5 해당액
	수강학점이 4학점부터 6학점까지	3분의 2 해당액
	수강학점이 7학점부터 9학점까지	2분의 1 해당액

③ 석·박사과정 학생이 수업 연한을 초과하여 등록하고, 수강학점이 3학점 이하인 경우 다음 기준에 따라 등록금을 감액한다.

구 분	감액기준	감액금액
일반대학원 전문대학원 특수대학원	수강학점이 1학점부터 3학점까지	2분의 1 해당액

제3절 교육과정과 이수

제52조(교육과정) ① 학사과정의 교육과정은 교양과목과 전공과목으로 편성하여 운영하고, 이를 필수과목과 선택과목으로 구분한다. 이 밖에 필요에 따라 교직과목을 둘 수 있다.

② 교육과정 이수단위는 학점으로 하되 한 학기당 15시간 이상의 강의를 1학점으로 한다. 다만, 실험실습, 실기, 체육은 한 학기당 30시간 이상의 강의를 1학점으로 한다.

③ 교육과정의 편성과 운영에 관한 사항은 총장이 따로 정한다. 다만, 전문대학원 및 특수대학원의 경우에는 각 대학원장이 따로 정한다.

제53조(교양과목) 교양과목의 이수학점은 교육과정에서 정하는 바에 따르며, 교양과목은 인문과학, 사회과학, 자연과학, 예체능의 각 계열에 속하는 과목으로 균형 있게 편성해야 한다.

제54조(전공과목 등) ① 전공과목의 이수학점은 교육과정에서 정하는 바에 따른다.

② 부전공은 2학년 1학기부터 신청하여 이수해야 하며, 부전공학과에서 지정한 부전공 필수과목을 포함하여 21학점 이상을 이수해야 한다. 부전공을 이수한 사람에게는 졸업증서에 부전공을 표시한다. 다만, 건축학과, 수의예과, 수의학과, 의예과, 의학과, 간호학과는 부전공을 이수할 수 없다.

③ 비사범대학 학생으로서 교직을 희망하는 학생은 2학년 진급 시 및 2학년 중 소정의 절차에 따라 선발되며, 교직과목을 22학점 이상 이수해야 한다.

④ 평생교육과정의 이수를 희망하는 학생은 매학기 정해진 기간에 신청하여 교육과정에서 정하는 바에 따라 학점을 이수해야 한다.

⑤ 졸업에 소요되는 학점을 보충하기 위해 교육과정에서 정하는 바에 따라 일반선택과목을 이수할 수 있다.

제55조(복수전공 등) ① 학사과정의 학생은 모집단위 내에서 하나의 전공을 필수적으로 이수해야 하며, 다른 학과 전공(이하 "복수전공"이라 한다) 또는 둘 이상의 학과, 둘 이상의 학부, 학과와 학부가 연계·융합하여 제공하는 전공(이하 각각 "연계전공"·"융합전공"이라 한다)을 신청할 수 있고, 이를 승인받아 이수할 수 있다.

② 학생은 이 대학에 개설된 교육과정 중에서 학생이 구성하여 총장의 승인을 받은 전공을 이수할 수 있다(이하 "학생설계전공"이라 한다).

③ 최소전공인정학점은 교육과정에서 정하는 학점으로 한다.

④ 복수전공 등의 이수 절차 및 운영에 관한 사항은 총장이 따로 정한다.

제56조(선수과목 이수) 대학원에서 하위 학위과정의 학과와 다른 학과에 입학한 사람은 필요한 선수과목을 이수하게 할 수 있으며, 그 학점은 과정 수료학점 및 성적에 포함되지 않는다.

제57조(수업 시간표 등) ① 매 학기 수업 시간표는 개강 전 각 대학(원)장이 총장의 승인을 받아 시행한다.

② 각 교과목에 대하여는 교과목 번호를 부여하되 교과목 번호에 관한 사항은 총장이 따로 정한다.

제58조(수강 신청) ① 학생은 매 학기 수강 신청 기간 내에 수강할 교과목에 대하여 수강

신청을 해야 하며, 학사과정은 지도교수와 학과(부)장의 지도를 받아야 한다.

② 수강 신청한 교과목은 폐강 등 부득이한 경우에 한하여 소정의 기간 내에 제1항의 절차에 따라 변경하여 신청할 수 있다.

제59조(학점의 인정 시기) 학점을 인정하는 시기는 매 학기말로 한다.

제60조(학기당 신청 학점) ① 학사 과정에서의 학기당 신청 학점은 다음 각 호와 같다.

1. 졸업학점에 따른 수강신청 학점

졸업학점	학기당 수강신청 학점 상한	직전 학기 이수성적이 평점평균이 3.60(A ⁺) 이상인 자의 수강신청 학점 상한
140학점 이하인 경우	18학점	21학점
140학점 이하인 공학교육인증 관련 학과(부), 간호학과	20학점	21학점
140학점을 초과하는 경우 (졸업학점이 140학점 이하인 사범대학 및 교직과정 이수자 포함)	21학점	24학점

2. 학과에 따른 수강신청 학점

학 과	학기당 수강신청 학점 범위
수의예과, 수의학과, 의예과, 의학과	20~22학점
약학과, 제약학과, 소프트웨어학과	22~24학점

② 학생이 평생사제제, 예비대학, RC(Residential College)를 이수한 경우 제1항의 신청 학점을 초과하여 인정할 수 있다. 다만, 초과 학점 인정에 관한 사항은 총장이 따로 정한다.

③ 일반대학원의 각 학위과정은 연구윤리 및 연구과제 학점을 포함하여 9학점을 초과하여 신청할 수 없다. 다만, 주임교수의 추천과 총장의 승인을 얻어 3학점까지 초과하여 신청할 수 있다.

④ 전문대학원, 특수대학원의 학기당 신청 학점에 관한 사항은 각 대학원장이 따로 정한다.

⑤ 학사경고 기준 이하의 성적을 받은 사람은 다음 학기 수강신청을 15학점 이내로 신청하여야 한다. 다만, 총장이 필요하다고 인정할 때에는 예외로 할 수 있다.

⑥ 학사과정의 학점이월에 따른 매학기 신청학점은 제1항에도 불구하고 24학점까지 할 수 있으며, 그 세부사항은 총장이 따로 정한다.

제61조(학점의 인정) ① 학사과정은 D⁺ 이상, 석·박사과정은 C⁺ 이상 취득한 학점 및 P로 인정된 교과목에 대하여 학점으로 인정한다. 다만, 인정된 학점이라도 과오 또는 부정행위가 있었다고 인정되면 이를 취소할 수 있다.

② 학사과정 학생이 다음 각 호의 어느 하나에 해당하는 경우 이 대학교의 학점으로 인

정할 수 있으며, 인정 범위 등 이에 관한 세부사항은 총장이 따로 정한다.

1. 국내·외 다른 대학에서 취득한 학점

2. 「병역법」에 따른 징집, 소집 또는 지원에 따라 입영 또는 복무 중인 사람이 해당 기관에서 제공하는 교육·훈련과정 중 「학점인정 등에 관한 법률」 제3조에 따라 평가인정을 받은 과정을 이수하여 취득한 학점. 이 경우 다른 대학에서 취득한 학점을 포함하여 졸업 학점의 2분의 1의 범위에서 인정한다.

3. 학사과정 1학년 학생이 입학 전 국내 다른 대학과의 학점인정 프로그램 운영 협약에 따라 대학교육과정에 상당하는 교과목을 이수하여 취득한 학점

4. 입영 또는 복무로 인하여 휴학 중인 사람이 학기당 6학점, 연 12학점 이내의 원격 수업을 수강하고 취득한 학점

5. 여러 사람이 동시에 수강할 수 있도록 설계된 온라인 공개강좌를 이수하여 취득한 학점

③ 일반대학원 학생이 원격수업을 통해 취득 가능한 학점은 학위취득에 필요한 학점의 100분의 20을 초과할 수 없다.

④ 전문대학원 및 특수대학원의 학점 인정에 관한 사항은 해당 대학원장이 따로 정한다.

제62조(과정간의 학점 인정) ① 학사과정에 재학 중인 사람이 일반대학원 석사과정의 학점을 취득하고자 할 때에는 해당 학기 설강 강좌에 한하여 수강을 허가할 수 있다. 이 경우 취득 학점은 학사과정의 졸업 소요학점에는 포함되지 않으나 동일 계열의 석사과정에 입학하는 경우 6학점 이내에서 인정할 수 있다. 다만, 인증프로그램을 수행하고 있는 학과의 학·석사연계과정에 선발된 학생의 경우 6학점 이내에서 학사과정의 과목을 석사과정에서, 석사과정의 과목을 학사과정에서 이수 할 수 있으며 이를 각각의 졸업 소요학점에 포함할 수 있다.

② 일반대학원 석사과정에서 수료학점을 초과 이수하고 박사과정 동일학과에 진학한 경우 그 초과한 전공학점은 지도교수 및 학과(부)장(주임교수를 포함한다)의 승인 요청에 따라 박사과정 이수학점으로 인정할 수 있다.

③ 일반대학원 석사과정에서 15학점 이상을 취득한 사람이 통합과정 동일학과에 진학한 경우 석사과정에서 이수한 학점과 학기는 통합과정의 이수 학점과 이수 학기에 각각 포함된다.

④ 의학전문대학원 의무석사과정에서 복합학위과정에 진학한 경우 의무석사과정에서 이미 이수한 학점과 학기는 복합학위과정에서 이수한 것으로 본다.

제63조(다른 학과, 다른 대학원 수강 및 학점 인정) ① 대학원은 다른 학과(다른 전공을 포함한다. 이하 같다) 및 다른 대학원 간의 공동 강의를 통하여 학점을 상호 인정할 수 있다.

② 다른 학과 과목 중 지도교수 및 주임교수가 인정하는 경우에는 석사과정에서는 6학점, 박사과정 및 통합과정에서는 12학점의 범위에서 전공과목으로 인정할 수 있다.

③ 대학원 재학생은 총장(의학전문대학원 및 특수대학원의 경우에는 해당 대학원장)의 승인을 얻어 국내외 다른 대학원(군 관련 대학원을 포함한다)에서 학점을 취득할 수 있다. 이 경우 학점 인정은 전적 대학원에서 취득한 학점을 포함하여 석사과정은 6학점(특수대학원은 9학점) 이내, 박사과정 및 통합과정은 12학점 이내로 한다.

제64조(재입학생의 학점) 재입학생의 경우 이수한 학점을 통산하여 인정하고 나머지 잔여 과정은 교육과정에 따라 이수해야 한다.

제65조(전과생의 학점) 전과생에게는 전과 후 학교(부) 또는 전공의 과정과 공통되는 범위에서 종전의 성적과 학점을 인정하고 잔여 과정을 이수하게 한다.

제66조(편입학생의 학점) ① 학사과정의 편입학생에게는 종전의 수학 내용 또는 편입학 전형 결과를 참작하여 최저학점 내지 기본학점을 인정하고 소정의 잔여 과정을 이수하게 한다.

② 석·박사과정의 편입학생에게는 전적대학교 학점을 석사 18학점, 박사과정 및 통합과정은 30학점까지 인정하고, 소정의 잔여 과정을 이수하게 한다. 다만, 법학전문대학원에 편입학한 사람의 학점에 관한 사항은 법학전문대학원장이 따로 정한다.

제67조(교육인증 등) ① 교육인증을 받고자 하는 학교(부) 또는 전공은 교육인증에 필요한 교육과정을 편성하여 운영할 수 있다

② 교육인증에 관한 세부규정은 총장이 따로 정한다.

제68조(시험) ① 시험은 정기시험과 임시시험으로 나눈다. 정기시험은 학기말에 실시하며 임시시험은 필요에 따라 수시로 실시할 수 있다.

② 질병이나 그 밖의 부득이한 사유로 인하여 제1항의 시험에 응하지 못한 사람에 대하여 추가시험을 실시할 경우에는 시험 종료 후 10일 이내에 해야 한다.

③ 총 수업 시간의 4분의 3 이상을 출석한 사람이 기말시험에 응시하지 못할 특별한 사유가 있는 경우에는 조기에 시험을 실시할 수 있다.

제69조(성적) ① 학사과정의 교과목별 성적 등급과 평점 평균은 다음과 같이 하되, D° 급 이상을 취득 학점으로 하고 F급은 미취득 학점으로 한다. 다만, 현장실습, 사회봉사 및 그 밖의 총장이 필요하다고 인정하는 교과목의 경우에는 "P(PASS) 또는, F(FAIL)로 성적을 부여할 수 있다.

등급	평점	평점 평균	성적 (100점 만점 기준)	등급	평점	평점 평균	성적 (100점 만점 기준)
A+	4.5	4.10이상-4.50이하	95~100	C°	2.0	1.60이상-2.10미만	70~74
A°	4.0	3.60이상-4.10미만	90~94	D+	1.5	1.10이상-1.60미만	65~69
B+	3.5	3.10이상-3.60미만	85~89	D°	1.0	0.60이상-1.10미만	60~64
B°	3.0	2.60이상-3.10미만	80~84	F	0.0	0.00이상-0.60미만	60점 미만
C+	2.5	2.10이상-2.60미만	75~79				

② 학사과정에서는 이수한 교과목을 재이수 할 수 있으며, 이에 관한 사항은 총장이 따로 정한다.

③ 학사과정에서 추가시험을 실시한 교과목 성적은 B° 이하로 한다. 다만, 추가시험 응시사유가 학생의 책임이 아닌 경우에는 예외로 한다.

④ 석·박사과정의 교과목별 성적 등급과 평점 평균은 다음과 같이 하되, C° 급 이상을 취득 학점으로 하고, D는 미취득 학점으로 한다. 다만, 전문대학원의 성적평가에 대한

사항은 해당 대학원장이 따로 정한다.

등급	평점	평점 평균	성적 (100점 만점 기준)	등급	평점	평점 평균	성적 (100점 만점 기준)
A+	4.5	4.100이상-4.500이하	95~100	C°	2.0	1.600이상-2.100미만	70~74
A°	4.0	3.600이상-4.100미만	90~94	D	0.0	0.000이상-1.600미만	70점 미만
B+	3.5	3.100이상-3.600미만	85~89				
B°	3.0	2.600이상-3.100미만	80~84				
C+	2.5	2.100이상-2.600미만	75~79				

⑤ 학사과정은 총 수업시간의 4분의 3이상, 석·박사과정은 총 수업시간의 3분의 2이상 을 출석하지 않은 때에는 그 교과목의 성적 등급은 학사과정은 F, 석·박사과정은 D로 하고, 전체 평점평균에 포함되며 성적표에 모두 기재된다.

⑥ 석·박사과정에서는 동일 학위과정에서 이미 이수한 교과목을 재이수할 수 있으며, 이미 취득한 성적은 무효로 하고, 재이수한 성적과 학점을 인정한다.

제70조(학사경고) ① 학사과정은 매 학기 성적 평균평점이 1.75에 미달한 학생에게 학사경 고를 하되, 졸업요건을 충족한 졸업가능자 및 정규학기를 초과한 학생은 예외로 한다. 다만, 수의예과, 의예과, 수의학과, 약학과, 제약학과, 의화과는 학사경고제를 적용하지 아니한다.

② 학사경고를 연속 3회 받은 사람은 제적한다. 다만, 재입학생의 재입학 이전 발생한 학사경고는 제외한다.

③ 총장은 학사경고(유급포함) 받은 학생을 확정된 후 다음 학기 등록 전에 보호자(또는 학생본인) 및 대학장에게 통보한다.

④ 전문대학원의 학사경고에 관한 사항은 전문대학원장이 따로 정한다.

제71조(유급) ① 학사과정에서 성적이 부진한 학생에 대하여 학력을 보완할 수 있는 기회 를 부여하기 위해 유급시킬 수 있다.

② 전문대학원 석사과정 학생에 대하여 학력을 보완할 수 있는 기회를 부여하기 위해 유급시킬 수 있다.

③ 유급에 관한 세부사항은 총장이 따로 정한다. 다만, 전문대학원의 경우 각 대학원장 이 따로 정한다.

제4절 학적관리

제72조(전과 및 전공 변경) ① 학사과정의 전과는 2학년 학생이 같은 학년의 다른 모집단 위로 소속을 변경하거나, 3학년 또는 4학년 학생이 같은 학년의 다른 학과(부) 또는 전 공으로 소속을 변경하는 것을 말하며, 재학 중 1회에 한하여 허가할 수 있다.

② 학사과정의 전과는 모집단위별 입학정원의 100분의 20의 범위에서 허용할 수 있다. 다만, 공과대학 및 농업생명환경대학은 100분의 10의 범위에서 허용할 수 있으며 수의예

과, 수의학과, 의예과, 의학과, 간호학과는 다른 학과(부) 또는 전공으로의 전과만 허용한다. 단, 약학대학은 전과를 허용하지 않는다.

③ 학사과정의 전과 시행에 관한 세부사항은 학과(부) 또는 전공별 학생 수용 능력과 교육여건 등을 고려하여 총장이 따로 정한다.

④ 대학원 석·박사(통합)과정은 동일계열 내에서 전과 및 전공 변경을 허용할 수 있으며, 이수한 학점은 변경된 학과 또는 전공의 교육과정에 해당하는 과목에 한하여 인정할 수 있다.

제73조(전과 및 전공 변경 절차 등) ① 학사과정에서 전과를 지원하는 사람은 소정의 원서에 해당 대학장 승인서와 성적증명서를 첨부하여 총장의 승인을 얻어야 한다. 다만, 전과를 지원하는 사람은 이동을 희망하는 학과(부) 또는 전공에서 정원 조정을 위한 사정을 받아야 한다.

② 학사과정에서 전과한 사람의 재학 연한은 종전의 재학 연한을 통산하며, 전과한 사람은 취득한 학점에 관계없이 해당 학과(부) 또는 전공 내에서 학생이 선택한 전공의 전공필수과목 전부를 이수해야 한다. 이 경우 취득한 학점 중 전과한 학과(부) 또는 전공의 전공과목과 유사하거나 공통되는 과목은 그 이수를 인정할 수 있다.

③ 석·박사과정 및 통합과정에서 전과 및 전공 변경을 신청하는 사람은 전과 및 전공 변경원을 제출하여 총장의 승인을 얻어야 한다. 다만, 전문대학원 및 특수대학원의 경우에는 각 대학원장의 승인을 얻어야 한다.

제74조(휴학) ① 학생이 부득이한 사유로 휴학하고자 할 때에는 해당 학기 수업 일수의 3분의 1 이내로 휴학원을 제출하여 총장의 허가를 받아야 한다. 다만, 학사과정 신입생의 경우 군복무, 질병 이외에는 첫 학기에 휴학할 수 없다.

② 해당 학기 수업 일수 3분의 1 이후에 군복무, 질병 등 부득이한 사유로 휴학하고자 할 때에는 증빙 서류를 첨부하여 총장의 허가를 받아야 한다.

③ 학칙 제119조제2항에 따른 징계 기간 중에 있는 학생은 휴학할 수 없다. 다만, 병역으로 인한 경우에는 예외로 한다.

④ 휴학은 일반휴학, 연속휴학, 입대휴학, 입대휴학대체, 입대휴학연장, 임신·출산·육아휴학, 창업휴학 및 권고휴학으로 구분한다.

⑤ 전문대학원의 휴학에 관한 사항은 해당 대학원장이 따로 정할 수 있다.

제75조(휴학기간) ① 학사과정의 휴학기간은 2학기 이내로 하되 통산 8학기(의예과 및 수의예과 2학기)를 초과할 수 없다.

② 대학원 과정의 휴학기간은 이를 통산하여 석사과정은 2학기, 박사과정은 3학기, 통합과정은 4학기를 초과할 수 없다. 다만, 의학전문대학원 석사과정은 6학기, 박사과정은 3학기, 복합학위과정은 4학기, 법학전문대학원의 석사과정 및 학술박사과정은 4학기, 전문박사과정은 3학기를 각각 초과할 수 없다.

③ 학사과정의 휴학기간이 만료되는 경우라도 수학에 지장이 있다고 인정될 경우 또는 학사지도상 불가피하다고 대학장이 인정하는 경우에는 2개 학기 이내에서 기간을 정하여 권고휴학을 허가할 수 있다.

④ 대학원 과정의 휴학기간이 만료되는 경우라도 본인의 희망에 따라 휴학을 연장할 필요가 있을 경우, 주임교수의 동의를 거쳐 2개 학기 이내에서 권고휴학을 허가할 수 있다.

⑤ 「병역법」 상 복무기간, 임신·출산·육아휴학기간 4학기 이내, 창업휴학기간 6학기 이내, 제3항과 제4항의 사유로 인한 휴학기간 및 재입학자의 재입학 이전 휴학기간은 제1항 및 제2항의 휴학기간에 통산하지 아니한다.

제76조(복학) ① 휴학기간이 만료된 사람은 정해진 기간 내에 복학해야 한다. 다만, 전문대학원 및 특수대학원의 경우에는 개강 후 2주 이내, 제대복학 대상자는 제대 후 1년 이내의 복학기간에 복학해야 한다.

② 휴학한 사람은 휴학기간이 만료되기 전이라도 총장의 허가를 얻어 복학할 수 있다.

③ 복학은 일반복학, 제대복학 및 귀향복학으로 구분한다.

④ 전문대학원의 복학에 관한 사항은 해당 대학원장이 따로 정할 수 있다.

제77조(퇴학) 퇴학하고자 하는 사람은 퇴학원을 제출하여 총장의 승인을 얻어야 한다.

제78조(제적) 다음 각 호의 어느 하나에 해당하는 사람을 제적한다.

1. 휴학 기간 경과 후 정당한 사유 없이 정해진 기간 내에 복학하지 않은 사람
2. 정해진 기간 내에 수강신청 또는 등록금 납부를 하지 않은 사람
3. 대학의 경우 다른 대학의 학사과정에 입학한 사람
4. 질병이나 그 밖의 사유로 학업의 기망이 없다고 인정된 사람
5. 이 학칙에서 정한 그 밖의 제적 사유의 어느 하나에 해당하는 사람

제5절 수료 및 학위 수여

제79조(졸업학점 및 수료학점 등) ① 학사과정 졸업에 필요한 학점은 130학점 이상으로 하되, 사범대학, 의과대학 간호학과는 140학점 이상, 전자정보대학 소프트웨어학과는 150학점 이상, 수의과대학, 약학대학 및 의과대학 의학과는 160학점 이상, 건축학과는 162학점 이상, 컴퓨터공학과 및 지역건설공학과 야간과정은 120학점 이상으로 한다. 다만, 졸업 사정에 있어서는 이수한 전 교과목의 성적평점 평균이 1.75 이상이어야 한다.

② 공학교육심화과정 등 인증제를 운영하는 학과(전공)의 인증대상 학생은 졸업에 필요한 학점을 이수하고 별도의 인증 조건을 충족해야 한다.

③ 학사과정의 모집단위(전공) 학년의 수료를 인정함에 필요한 학점은 다음과 같으며, 의예과 및 수의예과의 수료에 필요한 학점은 80학점 이상으로 한다.

수료학점 학년	130학점 ~ 139학점	140학점 ~ 149학점	150학점 ~ 159학점	160학점 ~ 164학점	165학점 이상
1	33학점 이상	35학점 이상	35학점 이상	39학점 이상	36학점 이상
2	65학점 이상	70학점 이상	75학점 이상	80학점 이상	72학점 이상
3	98학점 이상	105학점 이상	112학점 이상	120학점 이상	105학점 이상
4	130학점 이상	140학점 이상	150학점 이상	160학점 이상	138학점 이상
5	-	-	-	-	165학점 이상

④ 석·박사과정 수료에 필요한 학점은 석사과정 24학점 이상, 박사과정은 33학점 이상, 통합과정은 54학점 이상으로, 전 과목 성적 평점 평균이 2.60 이상이어야 한다. 다만, 전문대학원과 특수대학원은 각 대학원장이 따로 정한다.

⑤ 대학원 석·박사과정 및 통합과정에서는 각 학과별로 공통과목을 이수해야 하며, 부전 공과목은 석·박사과정에서는 6학점 이내, 통합과정은 12학점 이내에서 이수할 수 있다.

⑥ 통합과정을 중도 포기한 사람으로서 석사과정의 수업 연한과 수료 학점을 충족한 경우에는 석사과정을 수료한 것으로 인정하며, 전문대학원의 과정 수료 학점에 관한 세부 사항은 각 대학원장이 따로 정한다.

⑦ 대학원의 연구윤리 및 연구과제는 과정 수료 학점에 포함된다. 다만, 전문대학원 및 특수대학원은 해당 대학원장이 정하는 바에 따른다.

제80조(학년수료증) 해당 학년까지 소정의 등록과 학점을 취득한 사람은 별지 제1호서식의 학년수료증을 교부할 수 있다.

제81조(학사과정의 졸업논문) 학생은 최종 졸업학기의 소정의 기일까지 졸업논문을 제출하 되, 실험실습 보고, 실기 발표 또는 졸업 종합시험으로 이를 대체할 수 있으며, 그 운영 에 필요한 세부사항은 총장이 따로 정한다.

제82조(학사과정의 종합시험) ① 학사학위 취득에 필요한 기초적 지식을 평가하여 기초과정을 확고히 하기 위해 종합시험을 시행할 수 있다.

② 종합시험 실시에 관한 세부사항은 총장이 따로 정한다.

제83조(학사과정의 졸업 및 학위 수여) ① 소정의 전 교육과정을 이수하고 졸업논문을 제출하여 논문심사에 통과된 사람에 대하여는 졸업을 인정하고 별지 제2호서식 및 제2-2호(복수학위)서식의 졸업증서에 따라 학사학위를 수여하며, 학위종별은 별표 7과 같다.

② 복수전공·연계전공·융합전공 및 학생설계전공에 대하여는 별표 7과 같이 전공에 따라 구별하여 학사학위를 수여한다.

③ 소정의 전 과정을 이수한 사람이라도 졸업논문을 제출하지 않은 사람, 논문 심사에 불합격한 사람, 졸업 사정에서 수료자로 판명된 사람은 별지 제1호서식의 수료증서를 교부할 수 있다.

④ 재학기간 중 6학기 또는 7학기에 4개 학년 전 과정을 이수한 사람 중에서 성적평점 평균이 4.10 이상인 사람은 조기에 졸업을 할 수 있다. 다만, 공과대학 건축학과, 수의과 대학 및 의과대학은 해당되지 않는다.

⑤ 조기 졸업에 관한 세부사항은 총장이 따로 정한다.

제83조의2(학사학위취득의 유예) ① 학사과정의 학생은 제83조의 학사학위취득요건이 충족되어도 본인이 원하는 경우 재학연한의 범위 내에서 학기단위로 학사학위취득의 유예 신청을 할 수 있으며, 총장은 2개 학기까지 학사학위취득의 유예를 허가할 수 있다.

② 학사학위취득의 유예의 운영에 관한 세부사항은 총장이 따로 정한다.

제84조(석·박사과정의 학위 수여 요건) ① 학위는 다음 각 호의 논문제출자격 요건을 모두 충족하고, 학위논문을 제출하여 심사를 통과한 사람에게 수여한다.

1. 대학원의 각 학위과정 수료
2. 학위논문제출 자격시험 합격
3. 연구윤리 및 연구과제 이수

② 삭제

③ 통합과정을 중도에 포기한 사람으로서 석사학위 수여 요건을 갖춘 사람에 대하여는 석사학위를 수여한다.

④ 전문대학원 및 특수대학원의 경우, 학위 수여의 요건을 각 대학원장이 따로 정하여 학위를 수여할 수 있다.

제85조(석·박사과정의 학위논문 제출자격시험) ① 학위논문제출자격시험은 외국어시험과 종합시험으로 한다.

② 통합과정을 중도에 포기한 사람으로서 석사과정의 수료 요건을 갖춘 사람은 석사학위 취득을 위한 학위 논문 제출시험에 응시할 수 있다.

③ 외국어시험은 전공 분야 연구를 수행할 수 있는 능력을 평가하기 위해 영어 및 제2외국어를 대상으로 하며, 응시 자격, 시험 과목, 그 밖의 시험 실시에 관한 필요한 사항은 총장이 따로 정한다.

④ 종합시험은 전공 분야의 기초 및 전문 지식과 연구 능력을 종합적으로 평가하기 위해 실시하며, 시험 과목, 시험의 시기, 그 밖의 시험 실시에 관한 필요한 사항은 총장이 따로 정한다.

제86조(석·박사과정의 수료 및 학위 수여) ① 제61조제1항 및 제79조제4항의 수료 요건을 충족한 학생에게는 매 학기말에 별지 제3호서식에 따른 수료증서를 교부할 수 있다.

② 학위수여는 해당 대학원장의 인정에 따라 총장이 별지제4호 서식부터 제8호의2서식까지의 학위기로 수여한다.

제87조(박사학위논문의 공표) 박사학위를 받은 사람은 그 학위를 받은 날부터 1년 이내에 교육부장관이 정하는 바에 따라 박사학위 논문을 공표해야 한다. 다만, 교육부장관이 공표하는 것이 적당하지 않다고 인정할 경우에는 공표하지 않는다.

제88조(공동학위 및 복수학위) ① 국내·외 대학과의 학술교류협정에 따라 공동학위 및 복수학위를 수여할 수 있다.

② 공동학위 및 복수학위 운영에 관한 사항은 총장이 따로 정한다. 다만, 전문대학원 및 특수대학원의 경우는 각 대학원장이 따로 정한다.

제89조(명예박사학위의 수여 등) ① 명예박사학위는 학술 발전에 특별한 공헌을 하였거나 인류 문화의 향상에 특별한 공적이 있는 사람에게 수여한다.

② 명예박사학위의 종별은 이를 받을 사람의 공헌의 성격에 기초하여 대학원위원회에서 심의한다.

③ 명예박사학위는 대학원장의 추천으로 대학원위원회 심의를 거쳐 총장이 별지 제9호 서식 및 제10호서식에 따른 학위기로 수여한다.

제90조(학위 종별) ① 대학 및 대학원에서 수여하는 학위 종류는 학생의 학과(부) 또는 전공에 따라 별표 7 및 별표 8과 같이 구별한다.

② 일반대학원에서는 학술학위를, 전문대학원에서는 전문학위 및 학술학위를, 특수대학원에서는 전문학위를 수여한다.

제91조(학위 등 수여의 취소) ① 학사과정 및 석사과정의 졸업생으로서 제61조 제1항 단서에 해당하는 사실이 발견되었을 때에는 졸업 및 학위 수여를 취소하고 학위를 박탈할 수 있다.

② 박사학위를 받은 사람이 해당 학위를 부정한 방법으로 받은 경우 또는 명예박사학위를 받은 사람이 그 명예를 손상한 경우, 총장은 대학원위원회의 심의를 거쳐 각각 그 학위 수여를 취소할 수 있으며, 이 경우 총장은 지체 없이 이를 교육부장관에게 보고해야 한다.

제92조(제증명발급) 졸업, 수료, 성적, 재학, 재적 등 제증명 발급에 관한 사항은 총장이 따로 정한다.

제6절 석·박사학위과정 학위청구논문

제93조(논문 제출 시기) 학위청구논문(이하 "논문"이라 한다)의 제출 시기는 4월 초와 10월 초로 한다.

제94조(학위논문 추천) 학위논문제출 자격이 있는 사람이 학위논문을 제출하고자 할 때는 지도교수와 주임교수의 추천을 받아야 한다.

제95조(논문 제출 시한) <삭제>

제96조(지도교수) ① 학생의 논문 및 학사지도를 담당하기 위해 논문지도교수(이하 "지도교수"라 한다)를 두며, 지도교수는 각 학과 주임교수가 추천하여 총장(전문대학원 및 특수대학원의 경우에는 해당 대학원장)이 위촉한다.

② 지도교수는 전임교원이 담당하되, 필요한 경우 공동지도교수를 둘 수 있으며 이에 관한 세부사항은 총장이 따로 정한다.

제97조(학위 논문심사위원회) ① 학위논문심사위원회는 석사학위 3인(위원장 1인) 이상, 박사학위 5인(위원장 1인, 부위원장 1인) 이상의 위원으로 구성하되, 이 대학교 전임교원 또는 학계의 권위 있는 인사로 한다. 다만, 지도교수는 위원장이 될 수 없다.

② 학위논문심사위원은 학과 주임교수가 지도교수와 협의하여 구성 추천하고, 총장이 위촉한다.

③ 전문대학원 및 특수대학원의 심사위원회 운영에 관한 사항은 해당 대학원장이 따로 정한다.

제97조의2(논문 심사 방법) 논문심사방법에 관한 사항은 총장이 따로 정한다.

제98조(논문 심사기간) 박사학위 논문심사위원회는 논문심사 개시 후 6개월 이내에 심사를 완료해야 하며, 심사 결과를 대학원위원회에 보고해야 한다. 다만, 특별한 사정이 있는 때에는 대학원위원회의 승인을 얻어 6개월의 범위에서 그 심사기간을 연장할 수 있다.

제99조(논문의 합격 및 통과) ① 석사학위 논문 심사의 합격은 논문 심사위원 3분의 2이상의 찬성으로 결정한다.

② 박사학위 논문 심사의 합격은 논문 심사위원 5분의 4이상의 찬성으로 결정한다.

제100조(구술시험) <삭제>

제7절 공개강좌 등

제101조(공개강좌) 이 대학교에 직무, 교양 또는 교육 연구에 필요한 이론과 기술 및 응용

과정을 습득하고자 하는 사람을 널리 지도하기 위해 학생 외의 사람을 대상으로 하는 공개강좌를 운영할 수 있다.

제102조(특별강좌) 이 대학교에서는 교육과정 이외에 학생들의 교양 증진과 기술 습득을 지도하기 위한 특별강좌를 운영할 수 있다.

제102조의2(비교과과정) ① 총장은 학점이 부여되는 정규 교육과정 이외의 봉사활동, 영어 자격기준 설정, 독서, 동아리 활동 등과 같이 전인적 교육을 위한 제반 교육프로그램을 운영할 수 있다.

② 제항의 교육프로그램 운영에 관한 세부사항은 총장이 따로 정한다.

제103조(연구과정) ① 실무에 관련된 학문 또는 특수한 과목을 수강하고자 하는 사람을 위해 석사과정 각 학과에 연구과정을 운영할 수 있다.

② 연구과정을 수료한 학생이 이 대학교 대학원 석사과정에 입학하였을 때 연구과정에서 이수한 학점은 졸업학점으로 인정할 수 있다.

③ 연구과정생으로서 소정의 과정을 이수한 사람에게는 별지 제11호 서식에 따른 연구과정수료증명서를 교부할 수 있다.

④ 전문대학원 및 특수대학원의 연구과정에 대하여는 해당 대학원장이 따로 정할 수 있다.

제104조(협동과정) ① 대학원에 학과간 협동과정 및 연구기관 또는 산업체와의 협약에 따른 학·연·산 협동과정을 설치할 수 있다.

② 협동과정의 설치 및 운영에 관한 사항은 관계 규정에서 정하는 바에 따른다.

제105조(시간제등록생) ① 학사과정에 시간제등록생을 둘 수 있으며, 시간제등록생의 등록 인원은 다음 각 호의 범위 내에서 선발할 수 있다. 다만, 사범대학, 수의과대학, 약학대학, 의과대학은 제외한다.

1. 이 대학교의 학생과 통합하여 수업을 받는 시간제등록생: 총 입학정원의 100분의 10

2. 시간제등록생만을 대상으로 하는 수업을 받는 시간제등록생: 총 입학정원의 100분의 10

② 시간제등록학생의 자격, 선발 방법, 등록금 책정 등의 학사 운영에 관한 사항은 총장이 따로 정한다.

③ 시간제등록학생이 신청할 수 있는 학점은 매학기 12학점이며, 연간 24학점을 초과할 수 없다.

④ 제79조 제항에서 정한 학점을 이수(이 대학교에서 84학점 이상 이수)하고 논문심사 및 학위수여심사 등을 통과한 시간제등록학생은 제83조에 따른 학사학위를 수여한다.

제106조(학생군사교육단 사관후보생과정) ① 이 대학교에 학생군사교육단 사관후보생과정의 군사교육을 실시하기 위해 학생군사교육단을 둔다.

② 학생군사교육단 사관후보생과정의 운영에 관한 세부사항은 총장이 따로 정한다.

제8절 외국인학생 및 연수연구원 등

제107조(외국인학생 등) ① 제42조에 해당하는 외국인학생, 위탁학생 및 학사편입학한 학생에게는 따로 특별한 규정이 없는 한 이 학칙을 준용한다.

② 제항에 따라 입학 또는 편입학한 위탁학생이 재학 중 그 직을 사직하였을 때는 제적

한다.

③ 국내·외 다른 대학 학생이 이 대학 교과목의 수강을 희망할 경우에는 소정의 절차를 거쳐 이수하게 할 수 있다.

제108조(연수연구원) ① 박사학위 소지자로서 이 대학 교원이 아닌 자를 연수연구원으로 위촉할 수 있다.

② 연수연구원 제도의 운영에 관한 세부사항은 총장이 따로 정한다.

제4장 대학평의위원회, 교수회

제109조(대학평의위원회)① 이 대학교에 교직원과 학생 등으로 구성되는 대학평의위원회를 둔다.

② 대학평의위원회는 15명으로 하고, 다음 각 호의 평의원으로 구성한다.

1. 교수회에서 추천하는 교원 7명
2. 직원회, 전국공무원노동조합 충북대학교지부, 전국대학노동조합 충북대학교지부에서 각 1명씩 추천하는 직원 3명
3. 학사주무관협의회에서 추천하는 학사주무관 1명
4. 총학생회에서 추천하는 재학생 2명
5. 총동문회에서 추천하는 졸업생 중 외부인사 1명
6. 충청북도지사 또는 청주시장이 추천하는 외부인사 1명

③ 대학평의위원회는 다음 각 호의 사항을 심의한다.

1. 대학 발전계획에 관한 사항
2. 학칙의 제정 또는 개정에 관한 사항
3. 교육에 관한 중요사항으로서 의장 또는 재직 평의원 3분의 1 이상(제2항제1호부터 제4호까지에서 2개 이상의 구성 단위 평의원을 포함하여야 한다)이 심의를 요구하는 사항
4. 그 밖에 총장이 부의하는 교육에 관한 중요사항

④ 대학평의위원회는 다음 각 호의 사항을 자문한다.

1. 교육과정의 운영에 관한 사항
2. 대학현장의 제정 또는 개정에 관한 사항

⑤ 대학평의위원회의 구성 및 운영에 관한 세부사항은 총장이 따로 정한다.

제110조(교수회)① 이 대학교에 대학 교수회와 전교 교수회를 둔다.

② 교수회는 조교수 이상의 교원으로 구성한다.

③ 교수회 회장은 대학 교수회 및 전교 교수회에서 각각 선출한다.

④ 교수회의 대의기구로 교수평의회를 둔다.

⑤ 교수회 회의는 회장이 소집하고 회장은 그 의장이 되며, 총장의 소집 요구가 있을 때에는 이에 응해야 한다.

⑥ 교수회는 재적인원 과반수의 출석으로 개최하고 출석인원 과반수의 찬성으로 의결한다.

⑦ 교수회는 다음 각 호의 사항을 심의한다.

1. 교수 및 연구에 관한 사항

2. 대학의 발전 계획에 관한 사항
 3. 학교 예산 및 결산
 4. 학칙 및 주요 규정의 제정과 개정
 5. 부총장 및 대학원장의 임명
 6. 그 밖의 총장이 부의하는 사항
- ⑧ 교수회장이 교수평의회 의결에 따라 학칙 개정 발의를 총장에게 요청할 경우 총장은 특별한 사정이 없는 한 이를 발의한다.
- ⑨ 그 밖의 교수회 운영에 관한 세부사항은 총장이 따로 정한다.

제 5 장 학 생

제1절 학생활동 및 지도

제111조(학생회 등) ① 학생 자치 활동을 신장하기 위해 총학생회 및 그 밖의 학생 단체를 구성할 수 있다.

② 총학생회 및 그 밖의 학생단체의 조직과 운영에 관한 사항은 총장이 따로 정한다.

제112조(행사의 신고 등) 학생 단체 또는 학생이 다음 각 호의 어느 하나에 해당하는 행위를 하고자 할 때에는 목적, 개최일시, 장소 및 참가 예정 인원 등에 대하여 총장에게 신고해야 하며, 시설물을 사용하고자 하는 경우에는 시설물 사용 허가를 받아야 한다. 다만, 학과(부) 및 대학의 학생회 등이 실시하는 집회 및 행사의 경우에는 소속 대학(원)장에게 신고해야 한다.

1. 교내외 10인 이상의 집회
2. 교내 광고 인쇄물의 첨부 또는 배부
3. 각 기관 또는 개인에 대한 학생활동 후원 요청 또는 시상 의뢰
4. 외부인사의 학내 초청

제113조(간행물) 학생 단체가 간행물을 발간하고자 할 때에는 총장의 승인을 받아야 한다. 다만, 학과(부) 및 대학의 학생회 등에서 간행물을 발간하고자 할 때에는 지도교수 또는 학과(부)장의 추천으로 소속 대학(원)장의 승인을 받아야 한다.

제114조(학생활동의 의무) 학생은 수업, 연구 등 학교의 기본 기능 수행을 방해하는 개인 또는 집단적 행위와 교육 목적에 위배되는 활동을 할 수 없다.

제115조(학생지도) 대학장 또는 대학원장은 총장의 명을 받아 매 학년 초 학생에 대한 지도 계획을 세워 학생 지도를 분담시키고, 지도교수는 대학장 또는 대학원장의 명을 받아 학생을 특별 지도해야 하며, 개별 상담에 응하고 그 문제 해결을 위해 부단히 협력해야 한다.

제2절 장학 및 상벌

제116조(장학금) ① 이 대학교 재학생 중 경제사정으로 학비 마련이 곤란한 사람으로서 품행이 방정하고 학업성적이 우수한 사람에게는 장학금을 지급할 수 있다.

② 장학금 및 그 지급에 관한 규정은 총장이 따로 정한다.

제117조(결석계 제출) 학생이 질병 등 부득이한 사유로 7일 이상 결석할 때에는 지체 없이 대학장에게 결석계를 제출해야 한다.

제118조(포상) 총장은 품행이 방정하고 학력이 우수한 사람 또는 선행에 있어서 타의 모범이 될 만한 사람에 대하여는 포상할 수 있다.

제119조(징계 처분) ① 학생이 다음 각 호의 어느 하나에 해당할 경우 대학(원)장은 대학 교수회의 또는 대학(원)장이 구성하는 징계위원회의 의결을 거쳐 징계 처분한 후 총장에게 보고하여야 한다.

1. 성행이 불량하여 개전의 기미가 없다고 인정한 사람
2. 시험 중 부정행위를 한 사람
3. 그 밖의 학칙을 위반한 사람

② 징계는 근신, 유기정학, 무기정학 및 제적으로 구분하며, 이 경우 유기정학은 5일 이상 30일 미만, 무기정학은 30일 이상의 정학으로 한다.

③ 2개 대학(원) 이상의 같은 사안에 관련되어 징계의 형평이 필요한 경우에는 별도의 징계위원회의 심의 의결을 거쳐 총장이 징계 처분하고 해당 대학(원)장에게 통보한다.

④ 징계 대상자는 징계위원회에 출석하여 진술할 수 있다.

제3절 장애학생 지원 및 특례

제120조(인정 및 적용) ① 장애학생은 「장애인복지법」 제2조에 해당하는 사람과 특별한 교육적 요구가 있는 사람으로 총장이 인정한 사람(이하 "장애학생"이라 한다)으로 한다.

② 제1항에 따른 장애학생에 대하여는 「장애인 등에 대한 특수교육법」 등 관련법에 따라 지원한다.

제121조(재학 연한 특례) 제33조에도 불구하고 장애학생에 대하여는 재학 연한을 제한하지 않는다.

제122조(학점등록제) ① 장애학생에 대하여 해당 학기에 수강 신청한 학점수를 기준으로 등록금을 납부하는 제도(이하 이 조에서 "학점등록제"라 한다)를 시행할 수 있다.

② 학점등록제 시행에 관한 세부사항은 총장이 따로 정한다.

제123조(휴학기간 특례) 제75조제1항에도 불구하고 장애학생의 경우에는 예외로 한다.

제 6 장 학 칙 개 정

제124조(학칙 개정 등) ① 학칙 개정은 총장의 발의로 제한한다.

② 총장은 학칙 개정안을 발의한 날부터 10일 이상 공고해야 한다. 다만, 다음 각 호의 어느 하나에 해당하는 경우에는 공고기간을 단축 또는 공고하지 아니할 수 있다.

1. 상위 법령 등의 제·개정에 따라 이에 대한 정비가 필요하거나 단순한 집행을 위한 경우
 2. 긴급을 요하거나 공고로 인해 행정의 안전을 해할 우려가 있는 경우
 3. 그 밖의 사유로 공고의 필요가 없거나 곤란하다고 판단되는 경우
- ③ 공고된 학칙 개정안은 법제심의위원회 및 교무회의의 심의를 거쳐 확정, 공포해야 한다.
- ④ 학칙 외 제규정 등의 제·개정에 관한 사항은 제124조 제1항부터 제3항까지의 규정을 준용한다.
- ⑤ 삭제

제 7 장 보 칙

제125조(위임사항) 이 학칙의 시행에 필요한 사항은 총장이 따로 정한다.

부칙 (제101374호, 2019. 2. 27.)

제1조(시행일)이 학칙은 공포한 날부터 시행한다. 다만, 별표6, 별표8의 융합보안협동과정 및 위기관리학협동과정 신설은 2019년 3월 1일부터 시행한다.

제2조(경과조치)제84에 따른 석사학위 논문 제출은 2019학년도 입학자부터, 별표7의 사회학사 및 별표8의 사회학석사 신설은 2019학년도 졸업생부터 적용한다.

[별표 1]

대학에 설치하는 학과(부)
(제12조제1항 관련)

대 학	학과(부) · 개설전공
인문대학	국어국문학과, 중어중문학과, 영어영문학과, 독일언어문화학과, 프랑스언어문화학과, 러시아언어문화학과, <독어독문학과>, <불어불문학과>, <노어노문학과>, 철학과, 사학과, 고고미술사학과, <미술과(서양화, 조소)>
사회과학대학	사회학과, 심리학과, 행정학과, 정치외교학과, 경제학과
자연과학대학	수학 · 정보통계학부(수학, 정보통계학), <수학과>, <정보통계학과>, 물리학과, 화학과, 생명과학부(<생물과학>, 생물학, 미생물학, 생화학), <생물학과>, <미생물학과>, <생화학과>, 천문우주학과, 지구환경과학과, <체육학과>
경영대학	경영학부, 국제경영학과, 경영정보학과
공과대학	토목공학부, 기계공학부, 화학공학과, 신소재공학과, 건축공학과, 안전공학과, 환경공학과, 공업화학과, 도시공학과, 건축학과
전자정보대학	전기공학부, 전자공학부, 정보통신공학부, 컴퓨터공학과, 소프트웨어학과
농업생명환경대학	식물자원환경화학부(식물자원학, 환경생명화학), <식물자원학과>, <환경생명화학과>, 식품생명 · 축산과학부(식품생명공학, 축산학), <축산학과>, <식품생명공학과>, 응용생명공학부(식물의학, 특용식물학, 원예과학), <특용식물학과>, <원예과학과>, <식물의학과>, 산림학과, 지역건설공학과, 바이오시스템공학과, 목재 · 종이과학과, 농업경제학과
사범대학	교육학과, 국어교육과, 영어교육과, 역사교육과, 지리교육과, 사회교육과, 윤리교육과, 물리교육과, 화학교육과, 생물교육과, 지구과학교육과, 수학교육과, 체육교육과, <컴퓨터교육과>
생활과학대학	식품영양학과, 이동복지학과, 패션디자인정보학과, 주거환경학과, 소비자학과
수의과대학	수의예과, 수의학과
약학대학	약학과, 제약학과
의과대학	의예과, 의학과, 간호학과
융합학부	조형예술학과(동양화, 서양화, 조소), 디자인학과
자율전공학부	자율전공학부

※ ()의 학과(부) 및 개설 전공은 **재적생**이 있는 동안까지 존속

※ ()는 학과(부)의 세부 개설 전공

[별표 2]

각 처장, 사무국장 및 산학협력단장의 분장사무
(제14조제2항 및 제17조제3항 관련)

구 분	분 장 사 무	비 고
교무처장	대학·대학원·학부·학과 및 과정의 설·폐, 교육과정 작성 및 운영, 교원의 인사관리와 교원 및 학생의 정원관리, 교원의 복무, 학적, 학적조회 및 학적부 관리, 제증명 발급, 학위수여, 수강신청, 수업시간표, 실습 및 수업관리, 교과서 및 교재 관리, 교외교육의 지도, 학점 및 성적관리, 열린사이버대학 운영, 교수평가, 대학원 및 전문(특수)대학원 업무, 충북대학교 사무분장규정에 따른 교무과, 학사지원과의 운영지원부서에 대한 업무지원, 그 밖의 교무·연구에 관한 사항	
학생처장	학생활동의 지도 및 지원, 학생상벌, 학생증발급, 병사업무, 동원 및 훈련, 체육행사, 학생의 복지 및 보건·후생, 소비자생활협동조합 관리, 장학생선발 및 장학금지급, 학자금관리, 충북대학교 사무분장규정에 따른 학생과의 운영지원부서에 대한 업무지원, 그 밖의 학생활동 및 복지·장학에 관한 사항	
기획처장	대학발전 및 학사운영에 관한 종합계획, 공간배정 관리, 대학운영에 관한 분석 및 대내·외 평가, 대학정보공시, 홍보, 교육통계, 대학정보화, 기구의 설·폐(교육조직 제외), 특성화사업 지원, 교육개혁 및 대학혁신업무, 부속기관(연구소 포함)평가, 주요 업무계획, 대외협력, 충북대학교 사무분장규정에 따른 기획과, 평가지원과의 운영지원부서에 대한 업무지원, 그 밖의 기획 및 대외협력에 관한 사항	
사무국장	보안, 관인관리, 직원인사, 급여, 문서관리, 법무, 자체감사, 예산 편성 및 집행관리, 회계 및 결산, 국유재산 및 물품관리, 각종 공사 및 시설관리, 직장예비군 및 민방위대원 관리, 비상계획, 교통관리, 노무관련업무, 상조회 업무, 교무회의 운영, 공익요원관리, 교직원주택관리, 충북대학교 사무분장규정에 따른 총무과, 재무과, 시설과의 운영지원부서에 대한 업무지원, 그 밖의 다른 처의 주관에 속하지 않은 사항	
산학협력단장	「산업교육진흥 및 산학협력촉진에 관한 법률」 제27조 및 같은 법 시행령 제20조와 산학협력단 정관에 명시한 업무	

[별표 3]

대학 및 전문(특수)대학원에 두는 행정실의 명칭
(제15조제1항 관련)

행정실 명칭	행정지원 대상 대학(원)
제1행정실	인문대학, 융합학과군
제2행정실	사회과학대학, <행정대학원>, 세종국가정책대학원, 법무대학원, 법학전문대학원
제3행정실	자연과학대학
제4행정실	경영대학, 경영대학원
제5행정실	공과대학, 전자정보대학, 산업대학원
제6행정실	농업생명환경대학
제7행정실	사범대학, 생활과학대학, 교육대학원
제8행정실	수의과대학, 약학대학, 의과대학, <의학전문대학원>, <의생명과학경영융합대학원>

※ 〈 〉의 행정지원 대상 대학(원)은 폐지되었으나 재적생이 있는 동안까지 존치

[별표 4]

이 대학교에 두는 부속시설
(제19조제1항 관련)

교사시설 구분	구 분
교육기본시설	도서관
지원시설 및 부속시설	산학연구본부, 입학본부, 전산정보원, 건강센터, 인권센터, 기록관, 양성평등상담소, 공동실험실습관, 평생교육원, 신문방송사, 실험동물연구지원센터, 장애인지원센터, 박물관, 천문대, 국어문화원, 공학교육혁신센터, 교육혁신연구원, 과학영재교육원, 창의융합교육본부, 교직부, 출판부, 학생생활관, 인재양성원, 사회봉사센터, 취업지원본부, 국제교류본부, 예비군연대, 대학원운영지원실, 체육진흥원, 현장실습지원센터, 대학일자리센터, 안전관리본부, 충북·세종 상생발전협력단
연구시설	인문학연구원, 사회과학연구원, 자연과학연구원, 보건의료과학연구원, 정보기술·경영연구원, 건설·산업과학기술연구원, 농업생명과학연구원
단과대학(원) 부속시설	자연과학대학: 부설과학기술진흥센터 공과대학: 부속공장 농업생명환경대학: 부속농장, 부속동물자원개발센터, 부속학술팀, 부설식물종합병원, 부설농업과학기술교육센터 법학전문대학원: 부속리걸클리닉센터 사범대학: 교육연수원 생활과학대학: 부설어린이집 약학대학: 부속약초원, 부속실습약국 수의과대학: 부속동물의료센터 의과대학: 부속의학교육실, 부속임상연구교육지원센터

[별표 5]

각 대학 모집단위 및 입학정원
(제36조제1항 관련)

대학 (본부지할)	모집단위	입학정원						편제 정원
		2019 학년도	2018 학년도	2017 학년도	2016 학년도	2015 학년도	2014 학년도	
인문대학	국어	29	29	29	30			117
	중어	27	27	27	27			108
	영어	27	27	27	29			110
	독일어	29	29	29				87
	프랑스어	26	26	26				78
	러시아어	22	22	22				66
	불어				30			30
	일본어				27			27
	노어				23			23
	철학과	24	24	24	25			97
	사학과	22	22	22	23			89
	고고미술사학과	24	24	24	24			96
소계	230	230	230	238			928	
사회과학대학	사회학과	28	28	28	29			113
	심리학과	30	30	30	31			121
	행정학과	31	31	31	32			125
	정치외교학과	29	29	29	30			117
	경제학과	43	43	43	45			174
소계	161	161	161	167			650	
자연과학대학	수학·정보통계학부 (수학전공)	66	66	66				198
	(정보통계학전공)							
	수학과				33			33
	정보통계학과				34			34
	물리학과	39	39	39	40			157
	화학학과	43	43	43	45			174
	생명화학부 (생물화학전공)	104	104	104	106			418
	(미생물화학전공)							
(생화학전공)								
천문·환경과학과	27	27	27	28			109	
지구환경과학과	27	27	27	28			109	
소계	306	306	306	314			1232	
경영대학	경영학부	137	137	137	140			551
	국제경영학과	70	70	70	72			282
	경영정보학과	45	45	45	46			181
소계	252	252	252	258			1014	
공과대학	토목공학부	110	110	110	120			450
	기계공학부	73	73	73	75			294
	화학공학부	36	36	36	37			145
	신소재공학부	36	36	36	37			145
	건축공학부	40	40	40	41			161
	안전경영공학부	33	33	33	34			133
	환경공학부	34	34	34	34			136
	응용화학부	35	35	35	36			141
	응용화학부	42	42	42	42			168
	응용화학부	30	30	30	31			155
	소프트웨어공학부					34		
	소계	469	469	469	487	34		1928
전자정보대학	전자공학부	60	60	60	60			240
	정보통신공학부	112	112	112	113			449
	정보공학부	95	95	95	95			380
	컴퓨터공학부	35	35	35	36			141
	소프트웨어공학부	80	80	80	80			320
소계	382	382	382	384			1530	

대학 (본부지할)	모집단위	입 학 정 원						편제 정원	
		2019 학년도	2018 학년도	2017 학년도	2016 학년도	2015 학년도	2014 학년도		
농업생명 환경대학	식물자원환경화학부 (식물자원학전공) (환경생명화학전공)	60	60	60	61			241	
	식품생명·축산과학부 (식품생명공학전공) (축산학전공)	68	68	68	68			272	
	응용생명공학부 (식물의학전공) (특용식물학전공) (원예과학전공)	85	85	85	86			341	
	산림학과	28	28	28	29			113	
	지역건설공학과	29	29	29	30			117	
	바이오시스템공학과	28	28	28	29			113	
	목재·종이과학과	23	23	23	24			93	
	농업경제학과	29	29	29	30			117	
	소계	350	350	350	357			1,407	
	사범대학	교육학과	15	15	15	15			60
		국어교육과	25	25	25	25			100
영어교육과		25	25	25	25			100	
역사교육과		15	15	15	15			60	
지리교육과		15	15	15	15			60	
사회교육과		15	15	15	15			60	
윤리교육과		15	15	15	15			60	
물리교육과		15	15	15	15			60	
화학교육과		15	15	15	15			60	
생물교육과		15	15	15	15			60	
지구과학교육과		15	15	15	15			60	
수학교육과	25	25	25	25			100		
체육교육과	25	25	25	25			100		
소계	235	235	235	235			940		
생활과학 대학	식품영양학과	22	22	22	23			89	
	아동복지학과	24	24	24	24			96	
	패션디자인정보학과	21	21	21	22			85	
	주거환경학과	19	19	19	20			77	
	소비자학과	19	19	19	20			77	
소계	105	105	105	109			424		
수의과대 학	수의예과	46	46					92	
	수의학과			46	46	46	46	184	
소계	46	46	46	46	46	46	276		
약학대학	약학과	(25)	(25)	(25)	(25)			(100)	
	제약학과	(25)	(25)	(25)	(25)			(100)	
소계	(50)	(50)	(50)	(50)			(200)		
의과대학	의예과	49	49					98	
	의학과		(15)	4(15)	34(15)	34(15)	34	15(6)	
	간호학과	60	60	60	60			240	
소계	109	109	109	94	34	34	489		

대학 (본부지할)	모집단위	입 학 정 원						편제 정원
		2019 학년도	2018 학년도	2017 학년도	2016 학년도	2015 학년도	2014 학년도	
자율전공 학부	자율전공학부	55	55	55	55			220
	소계	55	55	55	55			220
융합학과군	조형예술학과	29	29	29	31			118
	(동양화전공)	(10)	(10)	(9)	(11)			
	(서양화전공)	(10)	(9)	(10)	(10)			
	(조소전공)	(9)	(10)	(10)	(10)			
	디자인학과	9	9	9	10			37
	소계	38	38	38	41			155
총계		278	278	278	278	114	80	1,193

※ 약학대학 및 의과대학 () 인원은 편입학 인원으로 총계 인원 미포함

※ 의학과 () 인원은 2015~2018학년도 학사편입학 인원으로서 () 밖 인원 미포함

※ 약학대학 인원은 3학년 편입학 인원

[별표 6]

대학원 과정별 학과 및 정원
(제37조 관련)

가. 일반대학원(대학원)

과정별	입학정원			과 정 별	입학정원		
	2019	2018	2017		2019	2018	2017
석사학위과정 (5계열 66 과 4학부) 인문·사회계(28학과) 국어국문학과 중어중문학과 영어영문학과 독어독문학과 불어불문학과 노어노문학과 철학과 사학과 고고미술사학과 사회학과 심리학과 행정학과 정치외교학과 경제학과 경영학과 국제경영학과 회계학과 경영정보학과 농업경제학과 법학과 교육학과 국어교육과 영어교육과 역사지리교육과 사회교육과 윤리교육과 아동복지학과 소비자학과 자연과학계(25학과2학부) 수학과	682	682	662	공학계(8학과2학부) 토목공학과 재료공학과 건축공학과 기계공학과 안전공학과 공업화학과 〈토목시스템공학과〉 정밀기계공학과 건축학과 환경·도시·화학공학부 (환경공학전공) (도시공학전공) (화학공학전공) 전기·전자·정보·컴퓨터학부 (전기공학전공) (전자공학전공) (정보통신공학전공) (전파통신공학전공) (제어로봇공학전공) (반도체공학전공) (컴퓨터과학전공) (컴퓨터공학전공) 예·체능계(3학과) 체육학과 조형예술학과 디자인학과 의학계(2학과) 의학과 수의학과 학·연·산 협동과정(18개 기만)			

과정별	입학정원			과 정 별	입학정원		
	2019	2018	2017		2019	2018	2017
통계학과				(한국화학연구원)			
물리학과				(한국에너지기술연구원)			
화학과				(한국생명공학연구원)			
생물학과				(한국표준과학연구원)			
미생물학과				(한국전자통신연구원)			
생화학과				(한국생산기술연구원)			
천문·우주학과				(국립산림과학원)			
지구환경과학과				(충청북도농업기술원)			
농학과				(식품의약품안전처)			
농화학과				(한국기계연구원)			
특용·식물학과				(한국원자력연구원)			
산림학과				(LS산전전력연구소)			
지역건설공학과				(한국천문연구원)			
바이오시스템공학과				(농촌진흥청)			
임산공학과				(한국건설기술연구원)			
축산·원예·식품공학부				(한국기초과학지원연구원)			
(축산학전공)				(질병관리본부)			
(원예학전공)				(오송첨단의료산업진흥재단)			
(식품공학전공)							
농생물학과				학과간 협동과정(17과정)			
과학교육과				(의용생체공학)			
수학교육과				(정보산업공학)			
식품영양학과				(바이오산업)			
패션디자인정보학과				(빅데이터)			
주거환경학과				(합성생물학)			
약학부				(문화재과학)			
(제약산업전공)				(산림치유학)			
(신약개발전공)				〈(보건·의생명융합학)〉			
임상약학과				(그린에너지공학)			
간호학과				(국제경영정보과학)			
의생명융합학과				(미래사회융합)			
				(정부재정회계)			
				(스마트카)			
				(방재공학)			
				(스마트팩토리학)			
				(연구장비개발학)			
				(위기관리학)			
				(융합보안)			

과 정 별	입학정원			과 정 별	입학정원		
	2019	2018	2017		2019	2018	2017
박사학위과정 (5계열 57학과 4학부) 인문·사회계(23학과) 국어국문학과 영어영문학과 철학과 사학과 고고미술사학과 사회학과 심리학과 행정학과 정치외교학과 경제학과 경영학과 국제경영학과 회계학과 경영정보학과 농업경제학과 교육학과 국어교육과 영어교육과 역사·지리교육과 사회교육과 윤리교육과 아동복지학과 소비자학과 자연과학계 (24학과2학부) 수학과 통계학과 물리학과 화학과 생물학과 미생물학과 생화학과 천문우주학과	312	312	312	공학계(7학과2학부) 토목공학과 재료공학과 건축공학과 기계공학과 안전공학과 공업화학과 <토목시스템공학과> 정밀기계공학과 환경·도시·화학공학부 (환경공학전공) (도시공학전공) (화학공학전공) 전기·전자·정보·컴퓨터학부 (전기공학전공) (전자공학전공) (정보통신공학전공) (전파통신공학전공) (제어로봇공학전공) (반도체공학전공) (컴퓨터과학전공) (컴퓨터공학전공) 예체능계(1학과) 체육교육과 의학계(2학과) 수의학과 의학과 학·연·산 협동과정(17개 기관) (한국화학연구원) (한국에너지기술연구원) (한국생명공학연구원) (한국표준과학연구원) (한국전자통신연구원) (한국생산기술연구원)			

과 정 별	입학정원			과 정 별	입학정원		
	2019	2018	2017		2019	2018	2017
지구환경과학과				(국립산림과학원)			
농학과				(충청북도농업기술원)			
농화학과				(식품의약품안전처)			
특용식물학과				(한국기계연구원)			
산림학과				(한국원자력연구원)			
지역건설공학과				(LS산전전력연구소)			
바이오시스템공학과				(한국전문연구원)			
임산공학과				(농촌진흥청)			
축산·원예·식품공학부				(한국건설기술연구원)			
(축산학전공)				(한국기초과학지원연구원)			
(원예학전공)				(질병관리본부)			
(식품공학전공)							
농생물학과				*학과간 협동과정(13과정)			
과학교육과				(의용생체공학)			
수학교육과				(정보산업공학)			
식품영양학과				(바이오산업)			
패션디자인정보학과				(빅데이터)			
주거환경학과				(합성생물학)			
약학부				(문화재과학)			
(제약산업전공)				(산림치유학)			
(신약개발전공)				<(보건생명융합학)>			
간호학과				(정부재정회계)			
의생명융합학과				(스마트카)			
				(방재공학)			
				(스마트팩토리학)			
				(위기관리학)			
				(융합보안)			
				합계	994	994	974

* 학과간 협동과정 주관대학

- 의용생체공학, <보건생명융합학> : 의과대학
- 정보산업공학, 빅데이터, 스마트카, 스마트팩토리학 : 전자정보대학
- 바이오산업, 문화재과학, 산림치유학 : 농업생명환경대학
- 합성생물학, 연구장비개발학 : 자연과학대학
- 그린에너지공학, 방재공학 : 공과대학
- 국제경영정보과학, 정부재정회계, 융합보안 : 경영대학
- 미래사회융합, 위기관리학 : 사회과학대학

나. 전문대학원

대학원명	학과	학위구분	입학정원		
			2019	2018	2017
<의학전문대학원>	<의학과>	<전문석사>	-	-	-
법학전문대학원	법학과	전문석사	70	70	70
		학술박사	5	5	5
		전문박사	10	10	10
계		전문석사	70	70	94
		학술박사	5	5	5
		전문박사	10	10	10

다. 특수대학원

대학원명	석사학위과정		입학정원		
			2019	2018	2017
교육대학원	교육행정전공 학교상담전공 유아교육전공 국어교육전공 영어교육전공 역사교육전공 지리교육전공 일반사회교육전공 윤리교육전공 수학교육전공 물리교육전공 화학교육전공	생물교육전공 지구과학교육전공 미술교육전공 체육교육전공 영양교육전공 외국어로서의 한국어 교육전공 기술·가정교육전공	154	154	154
<행정대학원>	<행정학과>		-	-	-
산업대학원	학 과	전 공	83	83	83
	건설공학과	토목공학전공 건축공학전공 도시공학전공 글로벌건설엔지니어링전공 건축학전공			
	공정공학과	화학공학전공 공업화학전공 환경공학전공			

대학원명	석사학위과정		입학정원		
			2019	2018	2017
	생산공학과	재료공학전공 기계공학전공 안전공학전공 정밀기계공학전공			
	전기전산공학과	전기공학전공 컴퓨터공학전공 전자공학전공 정보통신공학전공 반도체공학전공 전파통신공학전공			
경영대학원	학 과	전 공	88	88	88
	경영학과	재무관리 생산관리 마케팅 인사·조직 국제지역 국제경영 재무회계정보 원가·관리회계 경영정보시스템			
법무대학원	학 과	전 공	20	20	20
	법학과	공법전공 사법전공			
<의생명과학 경영융합대학원>	학 과	전 공	-	-	20
	<의생명과학 경영융합학과>	<의생명과학경영융합학전공>			
계			379	379	399

※ 〈 〉 의 대학(원) 및 개설 전공은 폐지되었으나 재적생이 있는 동안까지 존속

[별표 7]

대학 학부(전공) 또는 학과별 학위명
(제83조제1항 및 제90조제1항 관련)

학 위 명	대 학	학부(전공) 또는 학과
문 학 사	인문대학	국어국문학과, 중어중문학과, 영어영문학과, 프랑스언어문화학과, 러시아언어문화학과, 독어독문학과, 불어불문학과, 노어노문학과, 철학과, 사학과, 고고미술사학과
	사회과학대학	심리학과
	사범대학	교육학과, 국어교육과, 영어교육과, 역사교육과, 지리교육과, 사회교육과, 윤리교육과
	생활과학대학	아동복지학과
	연계전공	노인복지학, 공통사회, 영·한통역, 통합사회
사회학사	사회과학대학	사회학과
행정학사	사회과학대학	행정학과
정치학사	사회과학대학	정치외교학과
경제학사	사회과학대학	경제학과
	농업생명환경대학	농업경제학과
경영학사 (경영학교육인증)	경영대학	경영학부, 국제경영학과, 경영정보학과
이 학 사	자연과학대학	수학·정보통계학부(수학전공, 정보통계학전공), 수학과, 정보통계학과, 물리학과, 화학과, 생명과학부(생물과학전공, 생물학전공, 미생물학전공, 생화학전공), 생물학과, 미생물학과, 생화학과, 천문우주학과, 지구환경과학과
	사범대학	물리교육과, 화학교육과, 생물교육과, 지구과학교육과, 수학교육과, 컴퓨터교육과, 체육교육과
	연계전공	공통과학, 통합과학
	융합전공	과학커뮤니케이션
	학생설계전공	법유전학
농 학 사	농업생명환경대학	식물자원환경화학부(식물자원학전공, 환경생명화학공학전공), 식물자원학과, 환경생명화학과, 식품생명·축산과학부(식품생명공학전공, 축산학전공), 축산학과, 식품생명공학과, 응용 생명공학부(식물의학전공, 특용식물학전공, 원예과학전공), 특용식물학과, 원예과학과, 식물의학과, 산림학과, 지역건설공학과(야간), 목재·종이과학과
	연계전공	농촌관광개발, 미래영농학
생활과학사	생활과학대학	식품영양학과, 패션디자인정보학과, 주거환경학과, 소비자학과
약 학 사	약학대학	약학과, 제약학과

학 위 명	대 학	학부(전공) 또는 학과
공 학 사	공과대학	토목공학부, 기계공학부, 화학공학과, 신소재공학과, 건축공학과, 안전공학과, 환경공학과, 공업화학과, 도시공학과
	전자정보대학	전기공학부, 전자공학부, 정보통신공학부, 컴퓨터공학과, 컴퓨터공학과(야간), 소프트웨어학과
	연계전공	정보 콘텐츠 SW 융합
	융합전공	스마트자동차공학, 뇌인지공학
	농업생명환경대학	지역건설공학과, 바이오시스템공학과
건축학사 (건축학교육인증)	공과대학	건축학과
미술학사	융합학과군	조형예술학과(동양화, 서양화, 조소전공), 디자인학과
체육학사	자연과학대학	체육학과
수의학사	수의과대학	수의학과
의 학 사	의과대학	의학과
간호학사	의과대학	간호학과
생활과학사	학생설계전공	패션상품기획
위기관리학사	연계전공	위기관리학
문화재관리학사	연계전공	문화유산관리의 공간정보학
사회정책학사	연계전공	사회적기업
데이터융합학사	연계전공	빅데이터
비교역사문화학사	연계전공	동북아 역사·문화
벤처비즈니스학사	연계전공	벤처비즈니스
해외농업개발협력학사	연계전공	해외농업개발·협력
안전경영관리학사	연계전공	지능형안전
언론정보학사	연계전공	언론정보
번역출판학사	연계전공	번역출판
문화콘텐츠학사	연계전공	문화콘텐츠
박물관학사	연계전공	박물관전문인력
보안컨설팅학사	융합전공	보안컨설팅
문화관광경영학사	학생설계전공	문화관광경영
사회학사	학생설계전공	사회기반상담심리

[별표 8]

대학원 학위 증별
(제90조 제1항 관련)

가. 일반대학원(대학원)

학위구분	학 위 명	학과 및 협동과정
석사학위	문학석사	국어국문학과, 중어중문학과, 영어영문학과, 독어독문학과, 불어불문학과, 노어노문학과, 철학과, 사학과, 고고미술사학과, 심리학과, 아동복지학과, 미래사회융합협동과정
	사회석사	사회학과
	교육석사	교육학과, 국어교육과, 영어교육과, 역사지리교육과, 사회교육과, 윤리교육과, 과학교육과, 수학교육과
	경제학석사	경제학과, 농업경제학과
	행정학석사	행정학과
	법학석사	법학과
	정치학석사	정치외교학과
	경영학석사	경영학과, 국제경영학과, 회계학과, 경영정보학과
이학석사	이학석사	수학과, 통계학과, 물리학과, 화학과, 생물학과, 미생물학과, 생화학 과, 천문우주학과, 지구환경과학과, 의학과(세포생물학및유전학전공, 신경의과학전공), 생명융합학과, 바이오산업협동과정, 합성생물학협동과정, 문화재과학협동과정, 산림치유학협동과정, 보건의생명융합협동과정, 연구장비개발학협동과정
	체육석사	체육학과, 체육교육과
	미술석사	조형예술학과, 디자인학과
	생활과학석사	식품영양학과, 패션디자인정보학과, 주거환경학과, 소비자학과
공학석사	공학석사	토목공학과, 기계공학과, 화학공학과, 건축공학과, 안전공학과, 환경공학과, 공업화학과, 도시공학과, 재료공학과, 토목시스템공학과, 정밀기계공학과, 환경·도시·화학공학부, 전기·전자·정보·컴퓨터학부, 지역건설공학과, 바이오시스템공학과, 의용생체공학협동과정, 정보산업공학협동과정, 빅데이터협동과정, 그린에너지공학협동과정, 스마트카협동과정, 방재공학협동과정, 스마트팩토리학협동과정, 융합보안협동과정
	건축석사	건축학과
	농학석사	축산·원예·식품공학부, 농학과, 산림학과, 농화학과, 특용식물학과, 농생물학과, 임산공학과
	약학석사	약학부, 임상약학과
	의학석사	의학과(세포생물학및유전학전공, 신경의과학전공 제외)
	수의학석사	수의학과
	간호학석사	간호학과
	국제경영정보과학석사	국제경영정보과학협동과정
	정부재정회계석사	정부재정회계협동과정
	위기관리학석사	위기관리학협동과정

학위구분	학 위 명	학과 및 협동과정
박사학위	문학박사	국어국문학과, 영어영문학과, 사학과, 고고미술사학과, 심리학 과, 아동복지학과
	철학박사	철학과
	사회학박사	사회학과
	행정학박사	행정학과
	경제학박사	경제학과, 농업경제학과
	경영학박사	경영학과, 국제경영학과, 회계학과, 경영정보학과
	정치학박사	정치외교학과
	교육학박사	교육학과, 국어교육과, 영어교육과, 역사교육과, 역사지리교육과, 사 회교육과, 윤리교육과, 과학교육과, 수학교육과, 컴퓨터교육과
	이학박사	수학과, 통계학과, 물리학과, 화학과, 생물학과, 미생물학과, 생 화학과, 천문우주학과, 지구환경과학과, 식품영양학과, 의학과 (세포생물학및유전학전공, 신경의과학전공), 의생명융합학 과, 바이오산업협동과정, 합성생물학협동과정, 문화재과학협 동과정, 산림치유학협동과정, 보건생명융합학협동과정
	체육학박사	체육학과, 체육교육과
	생활과학박사	패션디자인정보학과, 주거환경학과, 소비자학과
	공학박사	토목공학과, 기계공학과, 화학공학과, 건축공학과, 안전공학과, 재료공 학과, 환경공학과, 공업화학과, 도시공학과, 토목시스템공학과, 정밀기 계공학과, 환경·도시·화학공학부, 전기·전자·정보·컴퓨터학부, 지 역건설공학과, 바이오시스템공학과, 의용생체공학협동과정, 정보산업 공학협동과정, 빅데이터협동과정, 스마트카협동과정, 방재공학협동과 정, 스마트팩토리학협동과정, 융합보안협동과정
	농학박사	축산·원예·식품공학부, 농학과, 산림학과, 농화학과, 특용식물 학과, 농생물학과, 임산공학과
	약학박사	약학부
의학박사	의학과(세포생물학및유전학전공, 신경의과학전공 제외)	
수의학박사	수의학과	
간호학박사	간호학과	
정부재정회계박사	정부재정회계협동과정	
위기관리학박사	위기관리학협동과정	

나. 전문대학원

전문대학원	학 위 명	학과 또는 전공
의학전문대학원	의무석사(의학)	의학과
	의학박사(의학)	의학과
	의무박사(의학)	의학과
법학전문대학원	법학전문석사(법학)	법학과
	법학박사(법학)	법학과
	법학전문박사(법학)	법학과

다. 특수대학원

특수대학원	학 위 명	학과 또는 전공
교육대학원	교육학석사(교육행정)	교육행정전공
	교육학석사(학교상담)	학교상담전공
	교육학석사(유아교육)	유아교육전공
	교육학석사(국어교육)	국어교육전공
	교육학석사(영어교육)	영어교육전공
	교육학석사(역사교육)	역사교육전공
	교육학석사(지리교육)	지리교육전공
	교육학석사(일반사회교육)	일반사회교육전공
	교육학석사(윤리교육)	윤리교육전공
	교육학석사(수학교육)	수학교육전공
	교육학석사(물리교육)	물리교육전공
	교육학석사(화학교육)	화학교육전공
	교육학석사(생물교육)	생물교육전공
	교육학석사(지구과학교육)	지구과학교육전공
	교육학석사(미술교육)	미술교육전공
	교육학석사(체육교육)	체육교육전공
	교육학석사(영양교육)	영양교육전공
교육학석사(외국어로서의 한국어교육)	외국어로서의 한국어교육전공	
교육학석사(기술·가정교육전공)	기술·가정교육전공	
행정대학원	행정학석사(행정학)	행정학과
산업대학원	공학석사(토목공학)	토목공학전공
	공학석사(건축공학)	건축공학전공
	공학석사(도시공학)	도시공학전공
	공학석사(글로벌건설엔지니어링)	글로벌건설엔지니어링전공
	공학석사(화학공학)	화학공학전공
	공학석사(공업화학)	공업화학전공
	공학석사(환경공학)	환경공학전공
	공학석사(재료공학)	재료공학전공
	공학석사(기계공학)	기계공학전공
	공학석사(안전공학)	안전공학전공
	공학석사(정밀기계공학)	정밀기계공학전공
	공학석사(전기공학)	전기공학전공
	공학석사(컴퓨터공학)	컴퓨터공학전공
	공학석사(전자공학)	전자공학전공
	공학석사(정보통신공학)	정보통신공학전공
	공학석사(반도체공학)	반도체공학전공
	공학석사(전파통신공학)	전파통신공학전공
공학석사(건축학)	건축학전공	

특수대학원	학 위 명	학과 또는 전공
경영대학원	경영학석사(재무관리)	재무관리전공
	경영학석사(생산관리)	생산관리전공
	경영학석사(마케팅)	마케팅전공
	경영학석사(인사·조직)	인사·조직전공
	경영학석사(국제경영)	국제경영전공
	경영학석사(국제지역)	국제지역전공
	경영학석사(재무회계정보)	재무회계정보전공
	경영학석사(원가·관리회계)	원가·관리회계전공
법무대학원	경영학석사(경영정보시스템)	경영정보시스템전공
	법학석사(공법)	공법전공
의생명과학경 영융합대학원	법학석사(사법)	사법전공
	의생명과학경영융합석사 (의생명과학경영융합학)	의생명과학경영융합학전공

[별표 9]

학교기업(제18조제2항 관련)

학교기업 명칭	사업종목	관련 학과 (부)	소재지
충북대학교 수의과대학부속동물 의료센터	수의업	수의예과 수의학과	충북 청주시 서원구 충대로 1 충북대학교 내
충북대학교 환경자원 분석센터	물질성분 검사 및 분석업	환경생명 화학과	충북 청주시 서원구 충대로 1 충북대학교 내

[별표 10]

기타 행정조직(제15조의2 제2항 관련)

부서명	지원 및 관련부서
비서실	총무과
홍보부	기획처
학술연구부	산학연구본부
자료운영과	도서관
정보화기획운영부	전산정보원
공동실험실습관 행정실	공동실험실습관
평생교육원 행정실	평생교육원
학생생활관 행정실	학생생활관
취업지원본부 행정실	취업지원본부
국제교류본부 행정실	국제교류본부
창의융합교육본부 행정실	창의융합교육본부
안전관리본부 행정실	안전관리본부

[별지 제1호서식]

제 호

수료증서

성명

년 월 일생

위 사람은 대학 학과 (○학년 , ○○전공 ○○부전공)
전 과정을 수료하였음을 증명함.

년 월 일

충북대학교 ○○ 대학장 (학위) 성명 (인)

위 증명에 의하여 이 증서를 수여함.

충북대학교 총장 (학위) 성명 (인)

[별지 제2호서식]

<p>제 호</p> <h2 style="text-align: center; margin: 20px 0;">졸업증서</h2> <p style="text-align: right; margin: 10px 0;">성명</p> <p style="text-align: right; margin: 0 0 0 150px;">년 월 일생</p> <p style="text-align: center; margin: 20px 0;">위 사람은 전과정 (전공 부전공)을 이수하고 학사(*)의 자격을 얻었으므로 이를 증명함.</p> <p style="text-align: center; margin: 10px 0;">년 월 일</p> <p style="text-align: center; margin: 0 0 0 150px;">충북대학교 ○○ 대학장 (학위) 성명 (인)</p> <p style="text-align: center; margin: 20px 0;">위 증명에 의하여 이 증서를 수여함.</p> <p style="text-align: center; margin: 10px 0;">년 월 일</p> <p style="text-align: center; margin: 0 0 0 150px;">충북대학교 총장 (학위) 성명 (인)</p> <p style="text-align: center; margin: 20px 0;">학위번호 : 충북대 학○○○</p>
--

* 공학사 뒤에 (○○공학 심화전공)이 표기된 학위명은 공학교육인증 프로그램 이수자임.
 * 경영학사 뒤에 (경영학교육인증)이 표기된 학위명은 경영학교육인증 프로그램 이수자임.
 * 건축학사 뒤에 “(건축학교육인증)” 이 표기된 학위명은 건축학교육인증 프로그램 이수자임.

[별지 제2-2호서식]

복수제 호

졸업증서

성명

년 월 일생

위 사람은 우리대학교와 ○○대학간의 복수학위과정에 의거 전과정(전공
부전공)을 이수하고 학사(*)의 자격을 얻었으므로 이를 증명함.

년 월 일

충북대학교 ○○ 대학장 (학위) 성명 (인)

위 증명에 의하여 이 증서를 수여함.

년 월 일

충북대학교 총장 (학위) 성명 (인)

학위번호 : 충북대 복수학○○○

- * 공학사 뒤에 "(○○공학 심화전공)" 이 표기된 학위명은 공학교육인증 프로그램 이수자임.
- * 경영학사 뒤에 "(경영학교육인증)" 이 표기된 학위명은 경영학교육인증 프로그램 이수자임.
- * 건축학사 뒤에 "(건축학교육인증)" 이 표기된 학위명은 건축학교육인증 프로그램 이수자임.

[별지 제3호서식]

제 호

수료증서

성명
년 월 일생

위 사람은 대학원 학위과정 (* 학과)
의 전과정을 이수하였음을 증명함.

년 월 일

충북대학교 ○○ 대학원장 (학위) 성명 (인)

위의 증명에 의하여 이 증서를 수여함.

년 월 일

충북대학교 총장 (학위) 성명 (인)

* 법학전문대학원은 (학과)를 생략할 수 있음.

[별지 제4호서식]

석사제 호

학 위 기

성명

년 월 일생

위 사람은 대학원 석사과정을 이수하고 소정의 시험과 논문심사에 합격하여 학 석사의 자격을 갖추었으므로 대학원위원회의 심의를 거쳐 이를 인정함.

년 월 일

충북대학교 ○○대학원장 (학위) 성명 (인)

위의 인정에 의하여 학 석사학위를 수여함.

년 월 일

충북대학교 총장 (학위) 성명 (인)

학위번호 : 충북대 ○○ 석○○○○

[별지 제5호서식(전문대학원용)]

석(박)사제 호

학 위 기

성명

년 월 일생

위 사람은 대학원 석(박)사과정을 이수하고 소정의 (시험, 시험과 논문
심사)에 합격하여 무 석(박)사()의 자격을 갖추었으므로 대학원위원
회의 심의를 거쳐 이를 인정함.

년 월 일

충북대학교 ○○대학원장 (학위) 성명 (인)

위의 인정에 의하여 무 석(박)사() 학위를 수여함.

년 월 일

충북대학교 총장 (학위) 성명 (인)

학위번호 : 충북대 ○○ 전문석(박)○○○○

[별지 제6호서식(특수대학원용)]

석사제 호

학 위 기

성명

년 월 일생

위 사람은 대학원 석사과정을 이수하고 소정의(시험, 시험과 논문심사)에 합격하여 학 석사()의 자격을 갖추었으므로 대학원위원회의 심의를 거쳐 이를 인정함.

년 월 일

충북대학교 ○○ 대학원장 (학위) 성명 (인)

위의 인정에 의하여 학 석사() 학위를 수여함.

년 월 일

충북대학교 총장 (학위) 성명 (인)

학위번호 : 충북대 ○○ 전문석○○○○

[별지 제7호서식(대학원 및 전문대학원 학술학위용)]

박사제 호	학 위 기		
	성명		
	년	월	일생
<p>위 사람은 대학원 박사학위과정 (* 학과 전공)을 이수하고 논문을 제출하여 대학원위원회의 심사에 통과하고 소정의 시험에 합격하여 학박사(**)의 자격을 갖추었으므로 이를 인정함.</p>			
	년	월	일
	충북대학교 대학원장 (학위) 성명		(인)
위의 인정에 의하여	학 박사(**) 학위를 수여함.		
	년	월	일
	충북대학교 총장 (학위) 성명		(인)
<p>학위번호 : 충북대 ○○ 박 ○○○○</p>			

* 법학전문대학원은 (학과 전공)을 생략할 수 있음.

** 법학박사 뒤에 (법학)이 표기된 학위명은 법학전문대학원 학술학위임.

[별지 제8호서식]

Dr.No.○○

CHUNGBUK NATIONAL UNIVERSITY

*On the Recommendation of the Faculty
and by the Board of the Graduate School has conferred upon*

Kil-Dong Hong (영문성명)

The Degree of Master of
(영문학위명)

With all the rights, privileges and honors thereto appertaining.

Given at Cheongju, Republic of Korea

August 23, 2018 (학위 수여일자)

(대학원장 서명)

Dean of the Graduate School

(총장 서명)

President of the University

[금박무늬]

Diploma No. CBNU○○- Mr.-○○○○

[별지 제8-2호서식]

Dr.No.○○

CHUNGBUK NATIONAL UNIVERSITY

*Upon the recommendation of the Faculty
and by virtue of the authority vested in them
the degree of*

Doctor of Philosophy

in Korean Language and Literature (소속학과 영문명)

is hereby conferred upon

Kil-Dong Hong (영문성명)

with all the rights, privileges, and honors thereto appertaining.

*Given this day in Cheongju, Republic of Korea, under the seal of
the university and the signatures of its officers*

FEBRUARY 21, 2013 (학위수여일자)

Dean of the Graduate School

President of the University

Diploma No. CBNU○○○Dr.-○○○○

[별지 제9호서식]

명박제 호

학 위 기

성명

년 월 일생

위 사람은 에 지대한 공헌을 하였기에 대학원위원회의 심의를
거쳐 명예 학박사의 학위를 수여하여 그 공적을 기리고자 이에 추천함.

년 월 일

충북대학교 대학원장(학위) 성명 (인)

위의 추천에 의하여 명예 학 박사학위를 수여함.

년 월 일

충북대학교 총 장(학위) 성명 (인)

학위번호 : 충북대 ○○ 명박 ○○○○

[별지 제10호서식]

H.Dr-no. 00

Chungbuk National University

On the Nomination of the Board of
Graduate School, Has Conferred upon

Kil-Dong Hong (영문성명)

The Degree of
Honorary Doctor of Engineering (학위명)

Together with all the rights, privileges and
honors thereto appertaining.

Given at Cheongju, Republic of Korea
on (August 23, 2017 -학위수여일자)

Dean of the Graduate School

President of the University

Diploma No. CBNU 0000 -H.Dr.- 00

H.Dr.No.○○

CHUNGBUK NATIONAL UNIVERSITY

*Chungbuk National University, on the nomination of
the Board of Graduate School, has conferred upon*

Kil-Dong Hong (영문성명)

*The Degree of
Honorary Doctor of Science (학위명)*

*Together with all honors, rights,
and privileges belonging to that degree.
In witness whereof, this diploma is granted.*

*Given at Cheongju in Chungbuk Province
this (nineteenth day of October
in the year two thousand seven. 학위수여일자)*

Dean of the Graduate School

President of the University

Diploma No. CBNUL○○HDr.○○○○

[별지 제11호서식]

제 호

연구과정수료증명서

성명

년 월 일생

위 사람은 대학원에서 년 월 일부터 년 월 일까지 ()과정으로 연구하였음을 증명함.

년 월 일

충북대학교 ○○대 학원장 (직인)

2. 재단법인 충북대학교 발전기금재단 정관

제정	1981. 8. 26			
개정	1983. 3. 15	1996. 6. 5	2003. 12. 8	2011. 8. 12
	1984. 3. 13	1997. 3. 21	2004. 5. 19	2011. 9. 23
	1984. 12. 21	1998. 2. 2	2005. 5. 11	2012. 5. 25
	1985. 9. 10	1998. 7. 20	2006. 6. 20	2012. 9. 26
	1986. 9. 11	1998. 12. 19	2006. 12. 4	2013.11. 21
	1988. 9. 6	1999. 12. 28	2007. 5. 16	2014. 2. 19
	1989. 12. 19	2000. 5. 2	2008. 2. 11	2014. 7. 31
	1990. 12. 4	2000. 11. 8	2008. 4. 29	2014. 11. 11
	1991. 12. 27	2001. 6. 20	2009. 5. 22	2015. 10. 2
	1992. 6. 12	2001. 10. 15	2010. 3. 22	2016. 10. 20
	1993. 4. 14	2002. 7. 30	2010. 7. 12	2018. 4. 17.
	1994. 12. 16	2003. 1. 7	2010. 12. 27	2019. 3. 18.
	1995. 7. 21	2003. 8. 23	2011. 3. 21	

제 1 장 총 칙

제 1조(목적) 이 법인은 사회일반의 이익에 공여하기 위하여 공익법인의 설립운영에 관한 법률의 규정에 따라 대학의 발전에 기여하는 것을 목적으로 한다.

제 2조(명칭) 이 법인은 재단법인 충북대학교 발전기금재단(이하 "법인" 이라 한다)이라 한다.

제 3조(사무소의 소재지) 이 법인의 사무소는 충청북도 청주시 서원구 충대로1(개신동)의 충북대학교내에 둔다.

제 4조(사업) ① 이 법인은 제1조의 목적을 달성하기 위하여 다음의 목적사업을 한다.

1. 교육 및 연구활동 지원
 2. 장학 및 복지증진 사업
 3. 국내외 학술교류 및 학술회의 지원
 4. "식재"
 5. 교육연구후생복지 지원 인력 및 시설의 확충
 6. 대학문화활동의 지원
 7. 기타 재단의 설립목적을 달성하기 위하여 필요한 사업
- ② 제1항의 목적사업 경비에 충당하기 위하여 감독청의 승인을 받아 수익사업을 행할 수 있다.

1. 부동산 임대업 및 부대사항

제 5조(법인공여이익의 수혜자) ① 이 법인이 제4조 제1항에 의한 지원과 목적사업을 수행

함에 있어서 발생하는 이익은 이를 무상으로 한다.

② 이 법인의 목적사업의 수행으로 인하여 제공되는 이익의 수혜자는 충북대학교 교직원과 학생으로 하며, 국내외적으로 학술교류 협정이 체결된 대학의 교직원과 학생도 될 수 있다.

제 2 장 재산과 회계

제 6조(재산의 구분) ① 이 법인의 재산은 이를 기본재산과 보통재산으로 구분한다.

② 다음 각호의 1에 해당하는 재산은 이를 기본재산으로 하고, 기본재산 이외의 일체의 재산은 보통재산으로 한다.

1. 설립시 기본재산으로 출연한 재산
 2. 기부에 의하거나 기타 무상으로 취득한 재산 다만, 기부목적에 비추어 기본재산으로 하기 곤란하여 감독청의 승인을 얻는 것은 예외로 한다.
 3. 보통재산 중 이사회에서 기본재산으로 편입할 것을 의결한 재산
 4. 세계 잉여금 중 적립금
- ③ 이 법인의 기본재산은 다음과 같다.

1. 설립당시의 기본재산은 별지목록 1과 같다.
2. 현재의 기본재산은 별지목록 2와 같다.

제 7조(재산의 관리) ① 제6조 제3항의 기본재산을 매도, 증여, 임대, 교환하거나 담보에 제공하거나 의무부담 또는 권리의 포기를 하고자 할 때에는 이사회 의결을 거쳐 감독청의 허가를 받아야 한다.

② 법인의 매수, 기부채납 기타 방법으로 재산을 취득할 때에는 지체없이 이를 법인의 재산으로 편입 조치하여야 한다.

③ 기본재산 및 보통재산의 유지, 보존 및 기타관리(제항 및 제2항의 경우를 제외한다)에 관하여는 이사장이 정하는 바에 의한다.

④ 기본재산의 목록이나 평가액에 변동이 있을 때에는 지체없이 별지목록을 변경하여 정관변경 절차를 밟아야 한다.

제 8조(재산의 평가) 이 법인의 모든 재산의 평가는 취득 당시의 시가에 의한다. 다만, 재평가를 실시한 재산은 재평가액으로 한다.

제 9조(경비의 조달방법) 이 법인의 유지 및 운영에 필요한 경비는 다음의 수입금으로 조달한다.

1. 기본재산의 과실 및 사업수익
2. 정부 또는 공공단체의 보조금 수입
3. 기타 수입

제10조(회계의 구분) ① 이 법인의 회계는 목적사업회계와 수익사업회계로 구분한다.

② 제항의 경우에 법인세법의 규정에 의한 법인세 과세대상이 되는 수익과 이에 대응하는 비용은 수익사업회계로 계리하고 기타의 수익과 비용은 목적사업회계로 계리한다.

- ③ 제2항의 경우에 목적사업회계와 수익사업회계로 구분하기 곤란한 비용은 공동비용 배분에 관한 법인세 관계법령의 규정을 준용하여 배분한다.
- 제11조(회계원칙) 이 법인의 회계는 사업의 경영성과와 수지상태를 정확하게 파악하기 위하여 모든 회계거래를 발생의 사실에 의하여 기업회계의 원칙에 따라 처리한다.
- 제12조(회계년도) 이 법인의 회계년도는 정부의 회계년도에 따른다.
- 제13조(예산외의 채무부담 등) 예산외의 채무의 부담 또는 채권의 포기는 이사회의 의결을 거쳐 감독청의 허가를 받아야 한다. 다만, 당해 회계년도의 수입금으로 상환할 수 없는 자금을 차입(이하 “장기 차입금”이라 한다)하는 경우 차입하고자 하는 장기 차입금액이 기본재산 총액에서 차입 당시의 부채 총액을 공제한 금액의 100분의 5에 상당하는 금액 미만으로서 차입하고자 하는 금액을 포함한 장기 차입금액의 총액이 100만원 미만인 때에는 그러하지 아니한다.
- 제14조(임원의 보수제한 등) 이 법인의 임원에게는 보수를 지급하지 아니한다. 다만 실비의 보상은 예외로 한다.
- 제15조(임원 등에 대한 재산대여 금지) ① 이 법인의 재산은 이 법인과 다음 각호의 1에 해당하는 관계가 있는 자에 대하여는 정당한 대가없이 이를 대여하거나 사용할 수 없다.
1. 이 법인 설립자
 2. 이 법인 임원
 3. 제1호 및 제2호의 해당되는 자와 민법 제777조의 규정에 의한 친족관계에 있는 자 또는 이에 해당되는 자가 임원으로 있는 다른 법인
 4. 이 법인과 재산상 긴밀한 관계가 있는 자
- ② 제1항 각호의 규정에 해당되지 아니하는 자의 경우에도 법인의 목적에 비추어 정당한 사유가 없는 한 정당한 대가없이 대여하거나 사용하게 할 수 없다.

제 3 장 임 원

- 제16조(임원의 종류와 정수) ① 이 법인에 두는 임원의 종류와 정수는 다음과 같다.
1. 이사 15인
 2. 감사 2인
- ② 제1항 제1호의 이사에는 이사장, 상임이사를 포함한다.
- 제17조(상임이사) ① 제4조에 규정한 사업을 전담하기 위하여 상임이사를 둔다.
- ② 상임이사의 사무분장에 관하여는 이사장이 정한다.
- 제18조(임원의 임기) ① 당연직 이사의 임기는 4년이내에서 충북대학교 해당 직위의 재임 기간으로 하고 기타 이사의 임기는 4년, 감사의 임기는 2년으로 하되 연임할 수 있다.
- ② 보선에 의하여 취임하는 임원의 임기는 전임자의 잔임기간으로 한다.
- 제19조(임원의 선임방법) ① 이 법인의 임원은 다음과 같이 선임한다.
1. 충북대학교 총장, 부이사장, 대학원장, 교무처장, 학생처장, 기획처장, 사무국장 및 산

학협력단장은 당연직 이사가 된다.

2. 이사장은 이사 중에서 호선(互選)하고, 상임이사는 부이사장, 기획처장, 교무처장, 학생처장, 산학협력단장 상임위원이 된다.

3. 당연직을 제외한 이사 및 감사는 충북대학교 교직원과 대학발전에 지대한 공로가 있는 자 중에서 이사장의 추천으로 이사회에서 선임하여 감독청의 승인을 받아 취임한다.

② 임기전의 임원의 해임은 이사회의 의결을 거쳐 감독청의 인가를 받아야 한다.

③ 이사 또는 감사 중에 결원이 생긴 때에는 2월 이내에 이를 보충하여야 한다.

제20조(임원선임의 제한) ① 이사회의 구성에 있어서 이사 상호간에 공익법인의설립운영에 관한 법률시행령 제12조의 규정에 의한 특수관계에 해당하는 이사의 수는 제6조 이사 정원의 5분의 1을 초과하지 못한다.

② 감사는 감사 상호간에 또는 이사와 제1항에 규정한 특수관계에 해당하는 자가 아니어야 한다.

제21조(이사장 및 이사의 직무) ① 이사장은 이 법인을 대표하고 법인의 업무를 통리한다.

② 이사는 이사회에 출석하여 이 법인의 업무에 관한 사항을 심의 결의하며 이사회 또는 이사장으로 부터 위임받은 사항(상임이사에게 위임한 사항은 제외한다)을 처리한다.

제22조(이사장의 직무대행) ① 이사장이 사고 또는 결위되었을 때에는 상임이사인 부이사장, 기획처장, 교무처장, 학생처장, 산학협력단장의 순으로 이사장의 직무를 대행한다.

② 이사장과 상임이사가 동시에 사고 또는 결위되었을 때에는 제19조 제1항 제4호에 명시된 당연직 이사의 순으로 이사장의 직무를 대행한다.

제23조(감사의 직무) 감사는 다음의 직무를 행한다.

1. 법인의 재산상황을 감사하는 일
2. 이사회의 운영과 그 업무에 관한 사항을 감사하는 일
3. 제1항 및 제2항의 감사결과 부정 또는 부당한 점이 있음을 발견한 때에는 이사회에 그 시정을 요구하거나 감독청에 보고하는 일
4. 3호의 보고를 하기 위하여 필요한 때에는 이사회의 소집을 요구하는 일
5. 이사회에 출석하여 의견을 진술하는 일
6. 이사회의 의사록에 기명 날인하는 일

제 4 장 이 사 회

제24조(이사회회의 기능) ① 이 법인의 최고 의사결정기구로서 이사회를 둔다.

② 이사회는 다음 사항을 심의하여 결정한다.

1. 법인의 예산, 결산, 차입금 및 자산의 취득 처분과 관리에 관한 사항
2. 정관의 개정에 관한 사항
3. 법인의 해산에 관한 사항
4. 임원의 임명에 관한 사항
5. 사업에 관한 사항

- 6. 이 정관의 규정에 의하여 그 권한에 속하는 사항
 - 7. 기타 이 법인의 운영상 중요하다고 이사회장이 부의하는 사항
- 제25조(의결 정족수) ① 이사회는 이사 정수의 과반수 출석으로 개최한다.
② 이사회 의사는 재적 이사의 과반수의 찬성으로 의결한다. 다만, 가부 동수인 경우에는 의장이 결정한다.
- 제26조(의결제적 사유) 이사장 또는 이사가 다음 각호의 1에 해당하는 때에는 그 의결에 참여하지 못한다.
- 1. 임원의 취임 및 해임에 있어 자신에 관한 사항을 의결할 때
 - 2. 금전과 재산의 수수를 수반하는 사항으로써 자신과 법인의 이해가 상반될 때
- 제27조(회기) 이사회는 매년 1회 이를 개최하고 필요가 있을 때에는 수시 이를 개최한다.
- 제28조(이사회 소집) ① 이사회는 이사장이 소집하고 그 의장이 된다.
② 이사회를 소집하고자 할 때에는 적어도 회의 7일전에 회의목적을 명시하여 각 이사에게 통지하여야 한다. 다만, 이사 전원이 집회하고 또 그 전원이 이사회 소집을 요구할 때에는 그러하지 아니한다.
- 제29조(이사회 소집특례) ① 이사장은 다음 각호의 1에 해당하는 때에는 그 소집 요구일로부터 20일 이내에 이사회를 소집하여야 한다.
- 1. 재적이사 과반수로 부터 회의의 목적을 제시하여 소집을 요구한 때
 - 2. 제23조 제4호의 규정에 의하여 감사가 소집을 요구한 때
- ② 이사회 소집권자가 궐위 되거나 또는 이를 기피함으로써 7일 이상 이사회 소집이 불가능할 때에는 재적이사 과반수의 찬성으로 감독청의 승인을 받아 이사회를 소집할 수 있다.
③ 제2항에 의한 이사회는 출석이사 중 연장자의 사회아래 그 회의의 의장을 선출하여야 한다.
- 제30조(서면결의 금지) 이사회 의사는 서면결의에 의할 수 없다.

제 5 장 사 무 처

- 제31조(사무처) ① 이 법인업무의 효율적 수행을 위하여 사무처를 둘 수 있다.
② 사무처에는 사무처장 1인과 상근직원을 둘 수 있으며 이사장이 임명한다. 다만, 상근직원의 정수에 대하여는 감독청의 승인을 받아 정한다.
③ 직원의 보수와 복무에 관한 사항은 이사회 의결을 거쳐 별도로 정한다.

제 6 장 보 칙

- 제32조(정관의 변경) 이 정관을 변경하고자 할 때에는 이사정수의 3분의 20이상의 찬성으로 의결하여 감독청의 허가를 받아야 한다.

제33조(해산) 이 법인을 해산하고자 할 때에는 이사정수의 3분의 20이상의 찬성으로 교육부장관의 허가를 받아야 한다.

제34조(잔여재산의 귀속) 이 법인을 해산하였을 때의 잔여재산은 충청북도교육청에 귀속된다.

제35조(시행세칙) 이 정관의 시행에 관하여 필요한 사항은 이사장이 따로 정한다.

제36조(공고사항 및 방법) 법령의 규정에 의한 사항과 다음 각호의 사항은 이를 충북대학교 대학신문에 공고하여야 한다.

1. 법인의 명칭 및 사무소의 소재지 변경
2. 법인의 주된 목적사업을 수행함에 있어 널리 일반의 신청을 받아야 할 필요성이 있는 사항

제37조(설립당초의 임원 및 임기) 이 법인 설립 당초의 임원 및 임기는 다음과 같다.

직 위	성 명	주 소	임 기
이사장	정범모	충북 청주시 수곡동80-1	재임기간 (총장)
이사	정대성	" 사직동 605-1	" (교무처장)
"	정승용	" 모충동125-12	" (학생처장)
"	권종복	" 사창동 청우(아) A동 205호	" (사무국장)
"	손석린	" 사직동 미호(아) 605	" 4년 (인문대학)
"	채만기	" 사창동 청우(아) B동 201호	" 4년(자연과학대학)
"	이희재	" 사직동 229-6	" 4년(사범대학)
"	안홍국	" 사직동 228-16	" 2년(사회과학대학)
"	김흥곤	" 사직동 미호(아) 402호	" 2년(공과대학)
"	정우태	" 수동 355-4	" 2년(약학대학)
감사	박연규	" 사직동 153-17	" 2년(농과대학)
"	김태영	" 사직동 사직(아) 13동 506호	" 1년(사범대학)

제38조(사업의 특례) 이 정관변경 이전 재단법인 충북대학교 장학회의 재산수익금은 제4조 제1항 제2호 사업에만 사용하고 이 정관변경 후 기탁되는 기금의 수익금을 기탁자가 제4조 제1항의 목적사업을 지정하는 경우 그 사업에만 사용할 수 있다.

부 칙

이 정관은 문교부장관의 허가를 받은 날(1981. 8. 26)로 부터 시행한다.

부 칙

이 정관은 1983년 3월 15일부터 시행한다.

부 칙

이 정관은 1984년 3월 13일 부터 시행한다.

부 칙

이 정관은 1984년 12월 21일 부터 시행한다.

부 칙

이 정관은 1985년 9월 10일 부터 시행한다.

부 칙

이 정관은 1986년 9월 11일 부터 시행한다.

부 칙

이 정관은 1988년 9월 6일 부터 시행한다.

부 칙

이 정관은 1989년 12월 19일 부터 시행한다.

부 칙

이 정관은 1990년 12월 4일 부터 시행한다.

부 칙

이 정관은 1991년 12월 27일 부터 시행한다.

부 칙

이 정관은 1992년 6월 12일 부터 시행한다.

부 칙

이 정관은 1993년 4월 14일 부터 시행한다.

부 칙

이 정관은 1994년 12월 16일 부터 시행한다.

부 칙

이 정관은 1995년 7월 21일 부터 시행한다.

부 칙

이 정관은 1996년 6월 5일 부터 시행한다.

부 칙

이 정관은 1997년 3월 21일 부터 시행한다.

부 칙

이 정관은 1998년 2월 2일부터 시행한다.

부 칙

이 정관은 1998년 7월 20일 부터 시행한다.

부 칙

이 정관은 1998년 12월 19일 부터 시행한다.

부 칙

이 정관은 1999년 6월 17일 부터 시행한다.

부 칙

이 정관은 1999년 12월 28일 부터 시행한다.

부 칙

이 정관은 2000년 5월 2일 부터 시행한다.

부 칙

이 정관은 2000년 11월 8일 부터 시행한다.

부 칙

이 정관은 2001년 6월 20일 부터 시행한다.

부 칙

이 정관은 2001년 10월 15일 부터 시행한다.

부 칙

이 정관은 2002년 7월 30일 부터 시행한다.

부 칙

이 정관은 2003년 1월 7일 부터 시행한다.

부 칙

이 정관은 2003년 3월 7일 부터 시행한다.

부 칙

이 정관은 2003년 8월 23일 부터 시행한다.

부 칙
이 정관은 2003년 12월 8일 부터 시행한다.

부 칙
이 정관은 2004년 5월 19일 부터 시행한다.

부 칙
이 정관은 2005년 5월 11일 부터 시행한다.

부 칙
이 정관은 2006년 6월 20일 부터 시행한다.

부 칙
이 정관은 2006년 12월 4일 부터 시행한다.

부 칙
이 정관은 2007년 5월 16일 부터 시행한다.

부 칙
이 정관은 2008년 2월 11일 부터 시행한다.

부 칙
이 정관은 2008년 4월 29일 부터 시행한다.

부 칙
이 정관은 2009년 5월 22일 부터 시행한다.

부 칙
이 정관은 2010년 3월 22일 부터 시행한다.

부 칙
이 정관은 2010년 7월 12일 부터 시행한다.

부 칙
이 정관은 2010년 12월 27일 부터 시행한다.

부 칙
이 정관은 2011년 3월 21일 부터 시행한다.

부 칙

이 정관은 2011년 8월 12일 부터 시행한다.

부 칙

이 정관은 2011년 9월 23일 부터 시행한다.

부 칙

이 정관은 2012년 5월 25일 부터 시행한다.

부 칙

이 정관은 2012년 9월 26일 부터 시행한다.

부 칙

이 정관은 2013년 11월 21일 부터 시행한다.

부 칙

이 정관은 2014년 2월 19일 부터 시행한다.

부 칙

이 정관은 2014년 7월 31일 부터 시행한다.

부 칙

이 정관은 2014년 11월 11일 부터 시행한다.

부 칙

이 정관은 2015년 10월 2일 부터 시행한다.

부 칙

이 정관은 2016년 10월 20일 부터 시행한다.

부 칙

이 정관은 2018년 4월 17일 부터 시행한다.

부 칙

이 정관은 2019년 3월 18일 부터 시행한다.

(별지목록 1)

설립당시의 기본재산 목록

재 산 명	수 량	평 가 액	비 고
개발신탁	3	108,084,424원	
정기적금	1	8,870,891원	
계	4	116,955,315원	

(별지목록2)

현재의 기본재산 목록

1. 기본재산 총괄표

(2019년 3월 18일 현재) (단위: 원)

재산명	수량	평가액	비고
현 금	23	23,398,324,721	
토 지	5필지(972.7)	1,823,314,000	
건 물	4동(1,690,722)	525,488,620	
임 야	6필지(135,362㎡)	232,138,539	
아파트	1동(104.38㎡)	234,000,000	
합 계		26,213,265,880	

2. 기본재산세부목록표

1)현금

(단위: 원)

재산명	소 재 지	수량	평 가 액	비고
현 금	농 협	14	11,021,422,116	
현 금	신한은행	1	1,356,802,245	
현 금	국민은행	2	1,139,534,024	
현 금	농협(삼성생명)	4	8,380,566,336	
현 금	우리은행(삼성생명)	1	500,000,000	
현 금	국민은행(삼성생명)	1	1,000,000,000	
소 계		23	23,398,324,721	

2)부동산

순번	부동산의표시		세부면적	연면적	평가액	비고
1	토지	상당구 남문로2가 55-1 (도로명:남사로 129)		175.4	701,600,000	공유지분 1754/2050
	건물	상당구 남문로2가 55-1 (도로명:남사로 129) 철근콘크리트조 스라브지붕 2층 주택,점포 및 사무실	1층 138,15, 2층 135,16, 옥탑 4,33	277.64	53,099,040	
2	토지	흥덕구 운천동 1112-2 (대지권) (도로명: 직지대로 767)		281.5	365,950,000	대지권 2815/7971
	건물	흥덕구 운천동 1112 외 2필 지 제 1112-2호(다동호) (도 로명: 직지대로 767) 철근콘크리트조 슬래브지붕 5층 근린생활,업무시설,주택	지하 201,34, 1층 141,61 2층 141,608 3층 141,608 4층 141,608 5층 141,608	909,382	384,426,120	다동
3	토지	증평군 증평읍 중동리 126 (도로명:장들로 46-1)		355	461,500,000	
	건물	증평군 증평읍 중동리 125 외2필지(도로명: 장들로 46) 철근콘크리트조 및 세멘벽 돌조 스라브지붕 2층 점포 및 주택	1층 227,88, 2층 186,56	414,44	82,518,600	
4	토지	증평군 증평읍 중동리 113-5 (도로명: 중앙로6길 10)		39.7	294,264,000	
		증평군 증평읍 중동리 114 (도로명: 중앙로6길 10)		121.1		
	건물	증평군 증평읍 중동리 113 연외조 기와지붕 단층주택 및 점포	1층 89,26	89,26	5,444,860	2층 멸실
5	임야	상당구 문의면 덕유리 산64		39,669	19,080,789	

순번	부동산의표시		세부면적	연면적	평가액	비고
6	임야	진천군 이월면 중산리 산 19-1		3,273	52,368,000	공유지분 3/4 약 32730/436 40
7	임야	진천군 이월면 중산리 산 19-7		414.75	10,368,750	공유지분 3/4 약 4147.5/553 0
8	임야	진천군 이월면 중산리 산 19-10		285	7,980,000	
9	임야	진천군 이월면 중산리 산 19-11		259.5	7,266,000	
10	임야	충주시 소태면 구룡리 산 52번지		90,050	135,075,000	
11	아파트	상당구 북문로3가 15-1 제11층 제1102호 (도로명: 사북로 164) 철골 철근콘크리트조		104.38	234,000,000	대지권비율 18701/2182 500
토지계				972.7	1,823,314,000	
건물계				1690.772	525,488,620	
임야계				133,951.25	232,138,539	
아파트 계				104.38	234,000,000	
소계					2,814,941,159	

미래 100년을 향한
글로벌 국가중추대학 충북대학교